

អេស៊ីលីដា
ACLEDA BANK



របាយការណ៍ប្រចាំឆ្នាំ ២០២៣





ទស្សនៈ

ជាធនាគារពាណិជ្ជនាំមុខដែលលោកអ្នកជឿទុកចិត្តបំផុតនៅប្រទេសកម្ពុជា ក្នុងការផ្តល់ និងបម្រើសេវាកម្មហិរញ្ញវត្ថុ ជូនដល់សាធារណជនគ្រប់មជ្ឈដ្ឋានក្នុងសហគមន៍។

បេសកកម្ម

ធនាគារ អេស៊ីលីដា ភីអិលស៊ី ផ្តល់ជូនអតិថិជននូវផលិតផល និងសេវាកម្មប្រកបដោយនវានុវត្តន៍ និងសុវត្ថិភាពដើម្បីធានាបាននូវការគ្រប់គ្រង ចាត់ចែងធនធានហិរញ្ញវត្ថុឱ្យមានប្រសិទ្ធភាពខ្ពស់។ យើងប្រកាន់ខ្ជាប់ជានិច្ចនូវគោលការណ៍សីលធម៌ វិជ្ជាជីវៈ សង្គម ច្បាប់ និងបរិស្ថានប្រកបដោយកម្រិតខ្ពស់បំផុត ក្នុងគោលបំណងលើកស្ទួយជីវភាពរស់នៅឱ្យប្រសើរឡើង និងបង្កើនអត្ថប្រយោជន៍ជូនដល់គ្រប់ភាគីពាក់ព័ន្ធ ព្រមទាំងគាំទ្រដល់ការអភិវឌ្ឍសេដ្ឋកិច្ចជាតិទាំងមូលប្រកបដោយនិរន្តរភាព។

គតិពេចន៍

គតិពេចន៍របស់ធនាគារគឺ៖ ប្រជាធនាគារដែលលោកអ្នកជឿទុកចិត្ត!

គតិពេចន៍អេស៊ីលីដាម៉ូបាល៖ ធនាគារពិតស្ថិតនៅក្នុងដៃលោកអ្នក!

របាយការណ៍នេះរៀបចំ និងចេញផ្សាយដោយ ធនាគារ អេស៊ីលីដា ភីអិលស៊ី ។ សម្រាប់ព័ត៌មានបន្ថែម និងចម្ងល់ផ្សេងៗ សូមទាក់ទងមក ៖

ការិយាល័យកណ្តាល ៖
អគារលេខ១១ មហាវិថីព្រះមុនីវង្ស សង្កាត់ស្រះចក
ខណ្ឌដូនពេញ រាជធានីភ្នំពេញ ព្រះរាជាណាចក្រកម្ពុជា ។
ប្រអប់សំបុត្រលេខ ៖ ១១៤៩
ទូរស័ព្ទ ៖ ០២៣ ៩៩៤ ៧៧៧ / ៤៣០ ៩៩៩
ទូរសារ ៖ ០២៣ ៤៣០ ៥៥៥
អ៊ីម៉ែល ៖ acledabank@acledabank.com.kh
វេបសាយ ៖ www.acledabank.com.kh
SWIFT Code: ACLBKHPP

ការិយាល័យទំនាក់ទំនងអតិថិជន
(បម្រើ ២៤ម៉ោង ក្នុងមួយថ្ងៃ និង៧ថ្ងៃ ក្នុងមួយសប្តាហ៍) ៖
ទូរស័ព្ទ ៖ ០២៣ ៩៩៤ ៤៤៤, ០១៥ ៩៩៩ ២៣៣
អ៊ីម៉ែល ៖ inquiry@acledabank.com.kh



ព័ត៌មានហិរញ្ញវត្ថុសង្ខេប

បរិយាយ	២០២៣	២០២២	២០២១
ស្ថានភាពហិរញ្ញវត្ថុ (គិតជាលានរៀល)			
ទ្រព្យសកម្មសរុប	៣៩.៨០៤.៤០៥	៣៧.១៤១.២៩៩	៣២.០០២.២៩៤
បំណុលសរុប	៣៤.១៥៨.៤៥០	៣១.៧៦០.៦៦០	២៧.០៩២.៩៨៥
មូលធនសរុប	៥.៦៤៥.៩៥៥	៥.៤២០.៦៣៩	៤.៩០៩.៣០៩
លទ្ធផលហិរញ្ញវត្ថុ (គិតជាលានរៀល)			
ចំណូលសរុប	៣.៤០៣.១១៤	៣.០៤០.០៣៤	២.៥៩០.០៨៦
ចំណេញ/(ខាត) មុនបង់ពន្ធ	៧៥៧.២១៦	៩៣៣.០៩៥	៨៣២.៩៣៧
ចំណេញ/(ខាត)សុទ្ធ ក្នុងការិយបរិច្ឆេទ	៦០៨.៣៥៦	៧៤៣.០៧៧	៦៧៨.០៣១
លទ្ធផលលម្អិតក្នុងការិយបរិច្ឆេទ	៥២២.៩៧០	៧៥០.២៥៤	៦៣៥.៦៨៥
អនុបាតហិរញ្ញវត្ថុ			
អនុបាតសាធារណៈ	១៨,៤៥%	១៩,២៥%	២២,៣៦%
អនុបាតបំណុលធៀបនឹងមូលធន	៦០៥,០៦%	៥៨៥,៩២%	៥៥១,៨៧%
អនុបាតក្របខ័ណ្ឌសន្ទនីយភាព	១៨០,១៣%	១៥៤,៩៦%	១៥៥,៦៥%
អនុបាតឥណទានមិនដំណើរការ	(*) ៥,៧៧%	២,៩០%	២,៣៣%
អនុបាតឥណទានធៀបនឹងប្រាក់បញ្ញើ	៩២,១១%	១០០,៥១%	៩៤,៩៧%
អនុបាតចំណេញធៀបនឹងទ្រព្យសកម្មធុរ (ROAA) (**)	១,៥៨%	២,១៥%	២,៣២%
អនុបាតចំណេញធៀបនឹងមូលធនធុរ (ROAE) (**)	១១,០៥%	១៤,៤៥%	១៤,៦១%
អនុបាតលទ្ធភាពបង់ការប្រាក់ (ដង)	១,៥៦	២,០៣	២,១៩
តម្លៃចុះបញ្ជីក្នុងមួយឯកតាមូលបត្រកម្មសិទ្ធិ (រៀល)	១២.៩៧៧	១២.៤៥៦	១១.២៧៧
ចំណេញក្នុងមួយឯកតាមូលបត្រកម្មសិទ្ធិ (រៀល)	១.៤០៥	១.៧១៥	១.៥៦៨
ភាគលាភក្នុងមួយឯកតាមូលបត្រកម្មសិទ្ធិ (រៀល)	-	៦៨៦	៥៤៩
អនុបាតហិរញ្ញវត្ថុសំខាន់ៗផ្សេងទៀត	-	-	-

(*) អនុបាតឥណទានមិនដំណើរការ = សមតុល្យប្រាក់ដើមតាមកិច្ចសន្យារបស់ឥណទានមិនដំណើរការ / សមតុល្យប្រាក់ដើមឥណទានតាមកិច្ចសន្យាសរុប

(**) អនុបាតទាំងនេះត្រូវបានគណនាដោយប្រើតួលេខប្រាក់ចំណេញដែលផ្តល់ជូនដល់ភាគហ៊ុនិករបស់ធនាគារ។

. ចំណេញធៀបនឹងមូលធនធុរ = ប្រាក់ចំណេញដែលផ្តល់ជូនដល់ភាគហ៊ុនិករបស់ធនាគារ / មូលធនសរុបធុររបស់ភាគហ៊ុនិករបស់ធនាគារ

. ចំណេញធៀបនឹងទ្រព្យសកម្មធុរ = ប្រាក់ចំណេញដែលផ្តល់ជូនដល់ភាគហ៊ុនិករបស់ធនាគារ / ទ្រព្យសកម្មធុរ



ក្រាហ្វិកអំពីព័ត៌មានហិរញ្ញវត្ថុសង្ខេប និងស្ថិតិសង្ខេបប្រចាំឆ្នាំពីលទ្ធផលប្រតិបត្តិការ (Charts)

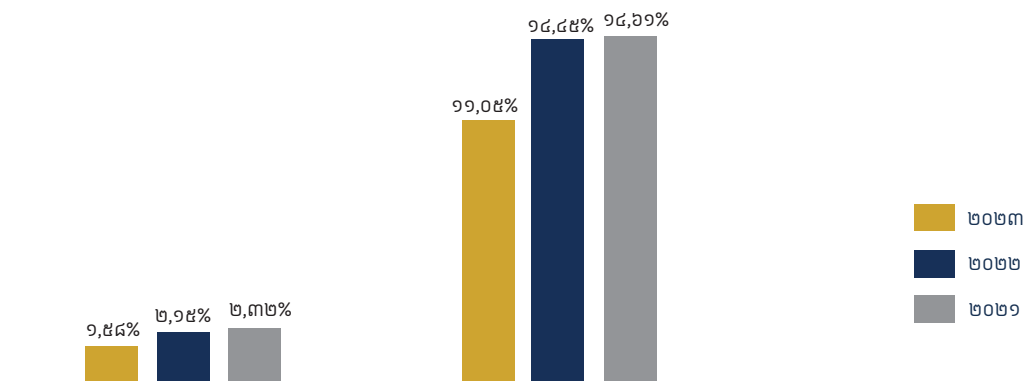
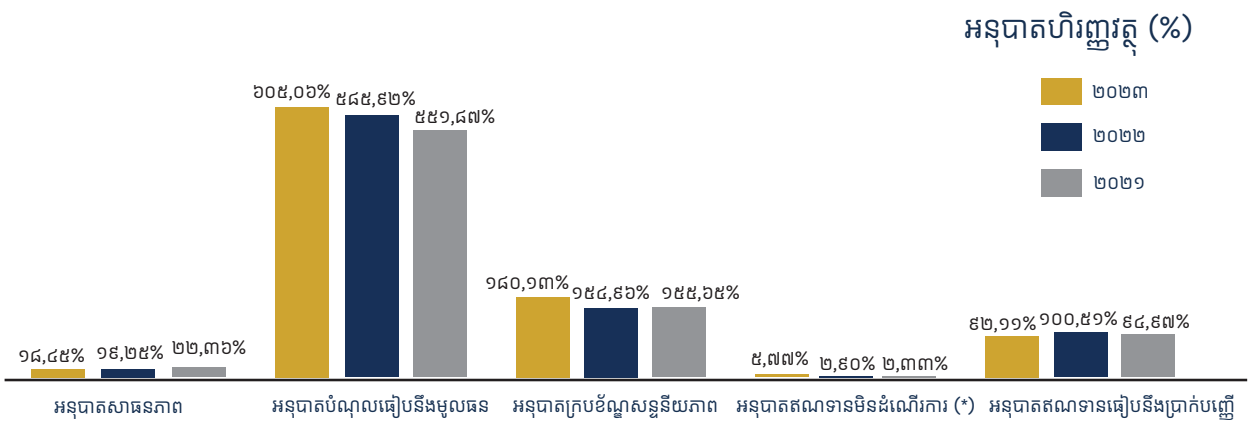
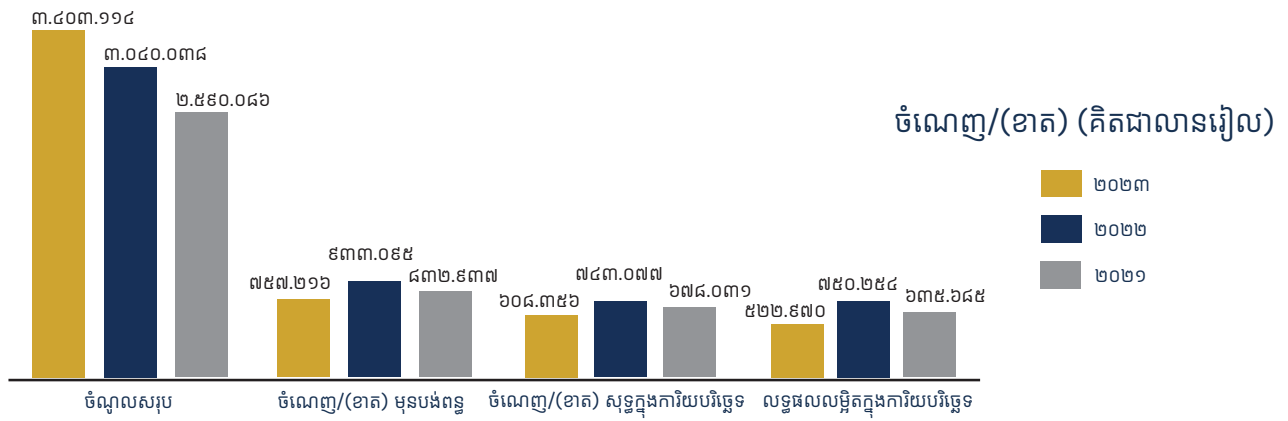
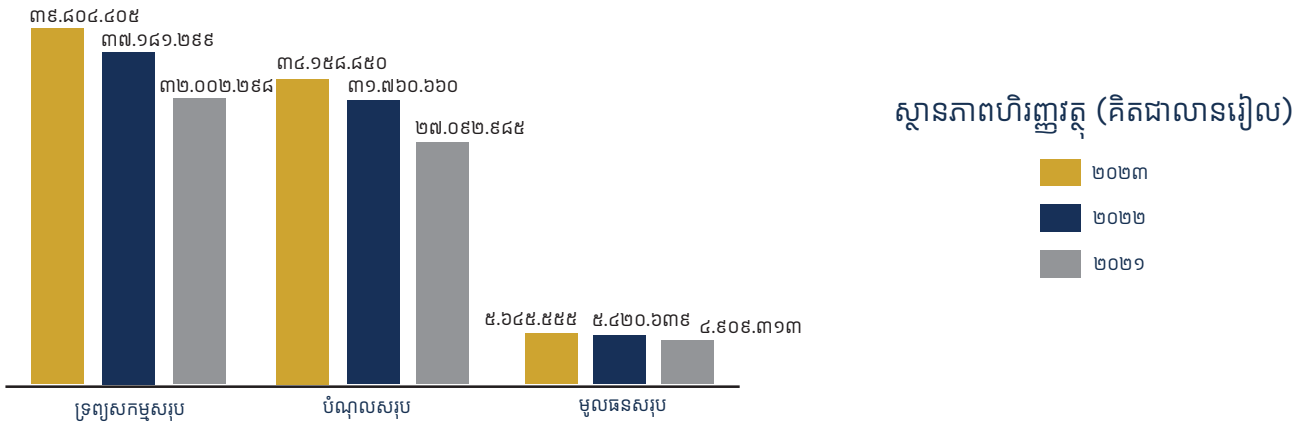

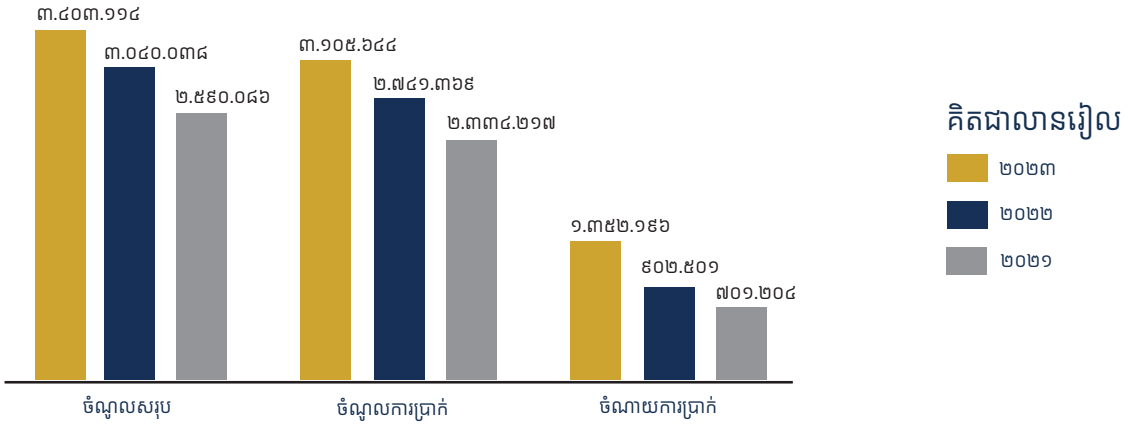

កិត្តិយសរៀបចំ

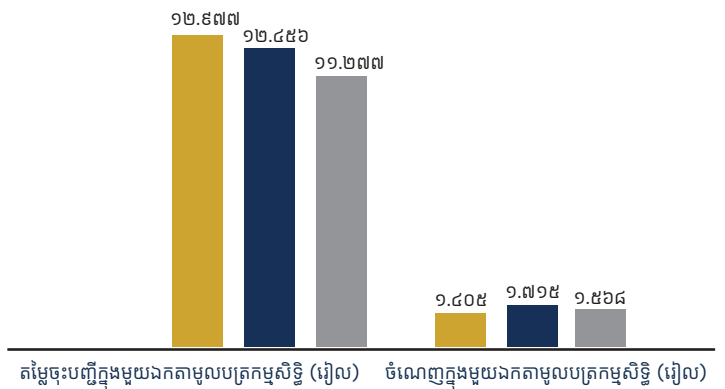
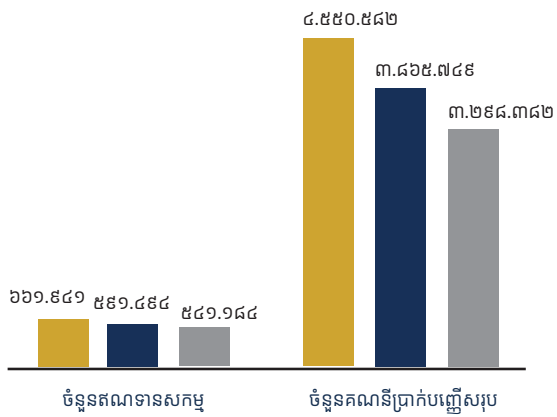
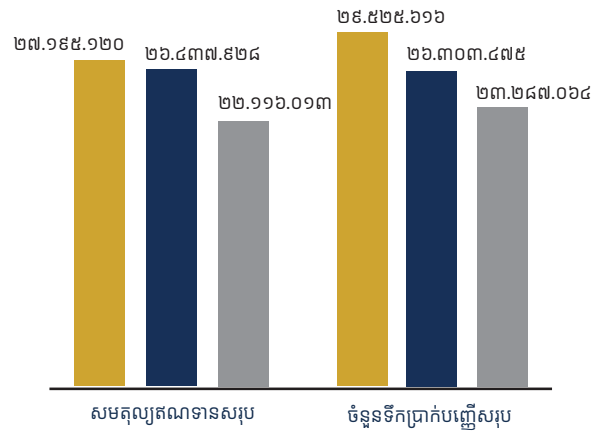



សមាសភាពក្រុមប្រឹក្សាភិបាល

សមាជិក-សមាជិកាក្រុមប្រឹក្សាភិបាល ត្រូវបានតែងតាំងដោយភាគហ៊ុនិកសម្រាប់អាណត្តិ ៣ឆ្នាំ ដើម្បីធ្វើសកម្មភាពតំណាងឱ្យពួកគេផ្ទាល់។ តាមលក្ខន្តិកៈបានបញ្ជាក់ថា សមាសភាពក្រុមប្រឹក្សាភិបាលត្រូវមាន ៩រូប ដែល៖

- ក្រុមប្រឹក្សាភិបាល ទទួលខុសត្រូវលើការកំណត់យុទ្ធសាស្ត្រ របស់ធនាគារ និងគ្រប់គ្រងរាល់ប្រតិបត្តិការអាជីវកម្ម។ សមាជិក-សមាជិកាក្រុមប្រឹក្សាភិបាលទាំងអស់ ត្រូវធ្វើកិច្ចការ ដើម្បីជាប្រយោជន៍ខ្ពស់បំផុតសម្រាប់ធនាគារ។
- អំណាចរបស់ក្រុមប្រឹក្សាភិបាលត្រូវអនុវត្តរួមគ្នា ហើយគ្មានសមាជិក-សមាជិកណាម្នាក់មានអំណាចក្នុងការផ្តល់ការណែនាំ ឬការបង្គាប់បញ្ជាតែឯកឯងលើថ្នាក់ដឹកនាំ ឬបុគ្គលិកណាម្នាក់របស់ធនាគារ ឬចុះហត្ថលេខាលើកិច្ចសន្យា ឬការដឹកនាំគ្រប់គ្រងប្រតិបត្តិការរបស់ធនាគារបានឡើយ លើកលែងតែមានការផ្ទេរអំណាចជាក់លាក់ឱ្យអនុវត្ត តាមរយៈសេចក្តីសម្រេចរបស់ក្រុមប្រឹក្សាភិបាល។
- សមាជិក-សមាជិកម្នាក់ៗ អាចពិនិត្យដោយគ្មានកំណត់ ចំពោះឯកសារ និងកំណត់ត្រាផ្សេងៗរបស់ធនាគារ គ្រប់ពេលម៉ោងធ្វើការ។

ក្រុមប្រឹក្សាភិបាល ធ្វើការជ្រើសតាំងនូវសមាជិកម្នាក់ ឱ្យធ្វើជាប្រធានក្រុមប្រឹក្សាភិបាល តាមរយៈការបោះឆ្នោត ដោយយកតាមសំឡេងភាគច្រើនហើយបុគ្គលនោះជាអ្នកដឹកនាំនូវរាល់ កិច្ចប្រជុំក្រុមប្រឹក្សាភិបាល ក៏ដូចជាមហាសន្និបាតប្រចាំឆ្នាំ។

ក្រុមប្រឹក្សាភិបាល ទទួលខុសត្រូវលើអភិបាលកិច្ចសាជីវកម្ម និងជំរុញអភិវឌ្ឍន៍ជោគជ័យរបស់ធនាគារ តាមរយៈការដឹកនាំរាល់ប្រតិបត្តិការការងារ និងអាជីវកម្ម។ ក្រុមប្រឹក្សាភិបាលជាអ្នកតែងតាំង និងអាចដកតំណែងរបស់ប្រធាននាយកប្រតិបត្តិ។ ក្រុមប្រឹក្សាភិបាលក៏ធានាផងដែរថាធនាគារមនុស្ស ដែលចាំបាច់មានគ្រប់គ្រាន់ ក្នុងការបង្កើតយុទ្ធសាស្ត្រ និងគោលដៅហិរញ្ញវត្ថុជាមួយគ្នាគ្រប់គ្រង ដើម្បីដាក់ឱ្យច្នាក់គ្រប់គ្រងអនុវត្ត ព្រមទាំងត្រួតពិនិត្យលើការអនុវត្តរបស់ច្នាក់គ្រប់គ្រងដោយផ្ទាល់ និងតាមរយៈគណៈកម្មាធិការក្រុមប្រឹក្សាភិបាល។

ក្រុមប្រឹក្សាភិបាលបានបង្កើតគណៈកម្មាធិការចំនួន៣ មានដូចជា គណៈកម្មាធិការសវនកម្ម គណៈកម្មាធិការតែងតាំង និងលាភការ គណៈកម្មាធិការគ្រប់គ្រងហានិភ័យ និងព័ត៌មានវិទ្យា ព្រមទាំងបង្កើតនូវ គណៈកម្មាធិការផ្សេងទៀត អាស្រ័យទៅតាមតម្រូវការចាំបាច់ ដើម្បីដំណើរការប្រតិបត្តិការអាជីវកម្មរបស់ធនាគារ។ គណៈកម្មាធិការរបស់ក្រុមប្រឹក្សាភិបាលទាំងនេះ ត្រូវបង្កើតឡើងអាស្រ័យទៅនឹងក្រុមប្រឹក្សាភិបាល ហើយសមាជិក-សមាជិកទាំងអស់នៅក្នុងគណៈកម្មាធិការនឹងត្រូវអនុម័តដោយក្រុមប្រឹក្សាភិបាល។ គណៈកម្មាធិការទាំងនេះ មិនអនុវត្តអំណាចរបស់ក្រុមប្រឹក្សាភិបាលឡើយ លើកលែងតែមានការផ្ទេរសិទ្ធិអំណាចជាផ្លូវការ តែត្រូវផ្តល់អនុសាសន៍ដល់ក្រុមប្រឹក្សាភិបាល ចំពោះសកម្មភាពរួមរបស់ពួកគេ។ គួរបញ្ជាក់ផងដែរថា សមាជិកភាពនៃគណៈកម្មាធិការមិនកំណត់ថា ត្រូវតែជាសមាជិក-សមាជិកាក្រុមប្រឹក្សាភិបាលនោះទេ ពោលគឺអាចជាអ្នកគ្រប់គ្រង ឬបុគ្គលណាផ្សេងទៀត ដែលសមស្របក្នុងតួនាទីរបស់គណៈកម្មាធិការនីមួយៗ។ ប៉ុន្តែប្រធាននៃគណៈកម្មាធិការក្រុមប្រឹក្សាភិបាល គឺចាំបាច់ត្រូវតែជាសមាជិក-សមាជិករបស់ក្រុមប្រឹក្សាភិបាល ដែលអាចអញ្ជើញគណៈគ្រប់គ្រង និងភាគីពាក់ព័ន្ធផ្សេងៗ ដើម្បីផ្តល់ព័ត៌មានប្រតិបត្តិការ និងពន្យល់នៅពេលចាំបាច់។ គណៈកម្មាធិការទាំងអស់ត្រូវមានប្រធានជាអភិបាលឯករាជ្យ។



លោក នាយ សៀន
ប្រធានក្រុមប្រឹក្សាភិបាល



បណ្ឌិត អ៊ុន ចាន់នី
អភិបាលប្រតិបត្តិ



លោក Kyosuke Hattori
អភិបាលមិនប្រតិបត្តិ



បណ្ឌិត Albertus Bruggink
អភិបាលមិនប្រតិបត្តិ



លោក Stéphane Mangiavacca
អភិបាលមិនប្រតិបត្តិ

លោក កាយ ឡូត
អភិបាលមិនប្រតិបត្តិ





បណ្ឌិត ហេង ឌីណា
អភិបាលឯករាជ្យ



លោក Pieter Kooi
អភិបាលឯករាជ្យ



លោកស្រី ភូរិ រតនា
អភិបាលឯករាជ្យ

លោក ឆាយ សៀន

ប្រធានក្រុមប្រឹក្សាភិបាល



សេចក្តីថ្លែងរបស់ប្រធានក្រុមប្រឹក្សាភិបាល

តាងនាមឱ្យធនាគារ អេស៊ីលីដា ភីអិលស៊ី និងក្រុមប្រឹក្សាភិបាល ខ្ញុំបាទមានកិត្តិយស និងសេចក្តីសោមនស្សរីករាយ សូមធ្វើការបង្ហាញ ជូននូវរបាយការណ៍ប្រចាំឆ្នាំ២០២៣ របស់ធនាគារ។



នៅក្នុងឆ្នាំ២០២៣ សេដ្ឋកិច្ចពិភពលោកបានបង្ហាញនូវភាពធន់ ដែលគាំទ្រដោយសេដ្ឋកិច្ចសហរដ្ឋអាមេរិក និងបណ្តាប្រទេសដែលទីផ្សារកំពុងរីកចម្រើនលេចធ្លោ និងសេដ្ឋកិច្ចកំពុងអភិវឌ្ឍន៍ ព្រមទាំងគោលនយោបាយគាំទ្រសារពើពន្ធរបស់ចិន។ ទោះជាយ៉ាងណាក៏ដោយ កំណើនសេដ្ឋកិច្ចពិភពលោកប្រកបដោយចីរភាពនៅតែថយចុះ ពេញមួយឆ្នាំ ដោយសារអត្រាអតិផរណាបានឈានដល់កម្រិតខ្ពស់ ដែលបណ្តាលមកពីកត្តាសង្គ្រាមអ៊ុយក្រែន និងការរំខាននៃជំងឺរាតត្បាតដែលកំពុងបន្ត ប៉ុន្តែបានថយចុះ វិញនៅចុងឆ្នាំ២០២៣ និងមួយផ្នែកនៃឆ្នាំដំបូងនៃគោលនយោបាយរូបិយវត្ថុកាន់តែតឹងតែងរបស់ធនាគារកណ្តាល។ សេដ្ឋកិច្ចពិភពលោកកំពុងដើរឡើងវិញបន្តិចម្តងៗពីបញ្ហា ប្រឈមដែលបង្កឡើងដោយជំងឺរាតត្បាត សង្គ្រាមអ៊ុយក្រែន អតិផរណា ភាពតានតឹងភូមិសាស្ត្រនយោបាយ និងគោលនយោបាយវិបត្តិទូទាំងពិភពលោករបស់ធនាគារ កណ្តាល។ យោងតាមរបាយការណ៍ចុងក្រោយរបស់ IMF កំណើនសេដ្ឋកិច្ចសកលដែលបានប៉ាន់ប្រមាណសម្រាប់ឆ្នាំ២០២៣ គឺ ៣,១% ធ្លាក់ចុះពី ៣,៥% ក្នុងឆ្នាំ២០២២ និង ទាបជាងមធ្យមភាគជាប្រវត្តិសាស្ត្រ ៣,៤% ពីឆ្នាំ២០០០ ដល់ឆ្នាំ២០១៩។ ទន្ទឹមនឹងនោះ អតិផរណាបានថយចុះមកនៅត្រឹម៦,៤% ក្នុងឆ្នាំ២០២៣ ពី៨,៧% នៅឆ្នាំ២០២២។ សេដ្ឋកិច្ចអាមេរិកមានកំណើនលើសពីការរំពឹងទុកចំនួន ២,៥% នៅឆ្នាំ២០២៣ កើនឡើងពី ១,៩%។ កំណើនសេដ្ឋកិច្ចតំបន់អឺរ៉ុបមានកម្រិតទាបត្រឹម ០,៥% ក្នុងឆ្នាំ២០២៣ ទាប ជាងឆ្នាំ២០២២ ដែលមានកំណើនរហូតដល់ ២,៤%។ ផ្ទុយទៅវិញ សេដ្ឋកិច្ចចិនមានកំណើន ៥,២% ប្រឈមមុខនឹងហានិភ័យជាបន្តបន្ទាប់ពីការធ្លាក់ចុះទីផ្សារអចលនទ្រព្យ និងសេដ្ឋកិច្ចពិភពលោក។ សេដ្ឋកិច្ចជប៉ុនត្រូវបានប៉ាន់ប្រមាណថាកើនឡើងពី ១% ក្នុងឆ្នាំ២០២២ ដល់ ១,៩% ក្នុងឆ្នាំ២០២៣ ខណៈពេលដែលសេដ្ឋកិច្ចអាស៊ានជួបប្រទះនឹង កំណើនយឺតនៅត្រឹម ៤,៤% ក្នុងឆ្នាំ២០២៣ ស្របពេលមានការប្រកួតប្រជែងសេដ្ឋកិច្ចពិភពលោក។

ខណៈពេលដែលសេដ្ឋកិច្ចសកលមានបញ្ហាប្រឈម សេដ្ឋកិច្ចកម្ពុជាក៏បានស្ថិតនៅក្នុងស្ថានភាព ដោយមានកំណើន ៥,៥% ក្នុងឆ្នាំ២០២៣ កើនឡើងពី ៥,២% ក្នុងឆ្នាំ២០២២ យោង តាមធនាគារជាតិ នៃ កម្ពុជា។ កំណើននេះបានគាំទ្រដោយការស្ទុះដើរឡើងវិញនៃតម្រូវការប្រើប្រាស់ក្នុងស្រុក ការលើកកម្ពស់ការងារ ការបន្តរន្ថយអតិផរណា ការស្ទុះដើរឡើង វិញដីវិមាម៉ៅនៅក្នុងវិស័យសេវាកម្មគាំទ្រដោយទេសចរណ៍ កំណើនការវិនិយោគថ្មី និងការនាំចេញផលិតផលមិនមែនកាត់ដេរ។ ទោះជាយ៉ាងនេះក្តី វិស័យអចលនទ្រព្យ និងសំណង់ នៅតែបន្តមានការថយចុះ នៅពេលវិស័យកសិកម្មមានកំណើនយឺត។

ក្នុងឆ្នាំ២០២៣ ប្រព័ន្ធធនាគារគ្របដណ្តប់វិស័យហិរញ្ញវត្ថុ និងបានដើរតួនាទីយ៉ាងសកម្មក្នុងការគាំទ្រដល់វិស័យសេដ្ឋកិច្ចចម្បងៗ បើទោះបីល្បឿនកំណើនឥណទានបាន ថយចុះក៏ដោយ។ ប្រាក់បញ្ញើអតិថិជនមានកំណើនខ្ពស់ ១៣,១% ដល់ ៤៧,៩ ប៊ីលានដុល្លារអាមេរិក ស្របពេលដែលឥណទានមានកំណើនយឺត ៤,៤% ដល់ ៥៧,៦ ប៊ីលាន ដុល្លារអាមេរិក ដែលជាអត្រាកំណើនទាបបំផុតក្នុងរយៈពេលពីរទសវត្សរ៍ចុងក្រោយនេះ បណ្តាលមកពីការដើរឡើងវិញយឺតនៃវិស័យមួយចំនួន។ ក្នុងស្ថានភាពនេះ បទប្បញ្ញត្តិ ប្រុងប្រយ័ត្នមួយចំនួនត្រូវបានអនុគ្រោះ ដើម្បីផ្តល់លទ្ធភាពបន្ថែមដល់គ្រឹះស្ថានធនាគារ និងហិរញ្ញវត្ថុ ក្នុងការជួយទ្រទ្រង់វិស័យដែលត្រូវការហិរញ្ញប្បទាន ដើម្បីរក្សានិរន្តរភាព និង ពង្រីកការវិនិយោគ។

នៅក្នុងកំឡុងឆ្នាំ២០២៣ ធនាគារ អេស៊ីលីដា បានផ្តល់នូវជម្រើសនៃការទូទាត់ជាច្រើនជូនអតិថិជនទាំងក្នុង និងក្រៅប្រទេស ប្រកបដោយភាពងាយស្រួល រហ័ស សុវត្ថិភាព និងសម្បូរបែប។ ធនាគារ បានទទួលការអនុញ្ញាតពី ធនាគារជាតិ នៃ កម្ពុជា ជាធនាគារទូទាត់ នៅក្នុងប្រព័ន្ធប្រតិបត្តិការទូទាត់ឆ្លងដែន រវាងប្រទេសកម្ពុជា ជាមួយប្រទេសជិតខាង រួមមាន ថៃ វៀតណាម និងឡាវ ព្រមទាំងកំពុងដំណើរការរៀបចំជាជំហានបន្ទាប់ទៅប្រទេសជាសមាជិកអាស៊ាន និងបណ្តាប្រទេសអាស៊ីផ្សេងទៀត ដូចជា ឥណ្ឌា ចិន ជប៉ុន និង កូរ៉េ ជាដើម។ ការងារឱ្យប្រើប្រាស់ប្រព័ន្ធនេះ គឺក្នុងគោលបំណងដើម្បីជំរុញលើកកម្ពស់ការទូទាត់រូបិយវត្ថុជាតិ ជំរុញបរិយាបន្នហិរញ្ញវត្ថុ សម្រួលការធ្វើពាណិជ្ជកម្មឆ្លងដែន និងកំណើនភ្ញៀវទេសចរផងដែរ។ ធនាគារ បានសហការជាមួយក្រុមហ៊ុនម៉ាស៊ីនរកាត ដាក់ឱ្យដំណើរការជាផ្លូវការនូវ ប័ណ្ណឡេឌីម៉ាស៊ីនរកាត អេស៊ីលីដា ក្នុងប្រទេសកម្ពុជា។ ប័ណ្ណ ឡេឌីម៉ាស៊ីនរកាត អេស៊ីលីដា សម្រាប់អតិថិជនជាស្ថាប័ននឹងផ្តល់ឱ្យពួកគាត់នូវប្រយោជន៍ជាមួយប្រទេសជុំវិញ និងបានចាប់ផ្តើមជាមួយ RIA Money Transfer ក្នុង ការពង្រីកសេវាកម្មប្រាក់ ហើយភាពងាយស្រួលនេះ បានបន្ថែមទ្រព្យប្រាក់ និងទូទាត់ប្រាក់ជាច្រើនកន្លែង តាមរយៈបណ្តាញរបស់ RIA នៅក្នុងប្រទេសកម្ពុជា។ លើសពីនេះ ធនាគារ បានសហការជាមួយស្ថាប័ន Global Loyalty Network "GLN International Inc." ដែលជាក្រុមហ៊ុនបណ្តាញឌីជីថលសកល សម្រាប់ទូទាត់ឆ្លងដែន តាមរយៈ ទូរស័ព្ទចល័ត។ សមិទ្ធផលនេះនឹងអនុញ្ញាតឱ្យអ្នកប្រើប្រាស់ទូរស័ព្ទចល័តនៅក្នុងបណ្តាញ GLN មកពីសាធារណរដ្ឋកូរ៉េ និងនៅជុំវិញពិភពលោក អាចទូទាត់ថ្លៃទំនិញ និងសេវា កម្មផ្សេងៗ នៅក្នុងប្រទេសកម្ពុជា។

បន្ថែមពីនេះទៀត ធនាគារបានបន្តធ្វើឱ្យប្រសើរឡើងនូវមុខងារស្វ័យប្រតិបត្តិការជាច្រើនលើអេស៊ីលីដាម៉ូដុល យូអរកូដ ម៉ាស៊ីនអេធីអឹម និងម៉ាស៊ីនឆ្លុះកាត ស្របតាម តម្រូវការរបស់អតិថិជន និងវិវឌ្ឍនាការបច្ចេកវិទ្យាឌីជីថល។ ទន្ទឹមនឹងនេះ ធនាគារបានពង្រីកសេវាកម្មធនាគារស្វ័យប្រតិបត្តិចំនួន១៧៧ទីតាំង (១៧៧ទីតាំងពេញចំនួន១១ទីតាំង និង បណ្តាខេត្តសរុបចំនួន១១១ទីតាំង) បន្ថែមលើសាខាធនាគារទាំង២០៤សាខា ព្រមទាំងបានបំពាក់ម៉ាស៊ីនអេធីអឹមចំនួន ១.៣៩៣គ្រឿង ម៉ាស៊ីនឆ្លុះកាតចំនួន៤.៧២៤គ្រឿង និងយូអរកូដតាមសំណើសុំរបស់អតិថិជន សម្រាប់ប្រតិបត្តិការនៃការផ្ទេរ និងការទូទាត់នៅតាមបណ្តាញរហ័ស ហាងទំនិញ សណ្ឋាគារ ភោជនីយដ្ឋាន គ្រឹះស្ថានសិក្សា មន្ទីរពេទ្យ ទីភ្នាក់ងារទេសចរណ៍ ស្ថានីយប្រេងឥន្ធនៈ និងអាជីវកម្មនានា នៅទូទាំងប្រទេស។ គិតត្រឹមដំណាច់ខែធ្នូ ឆ្នាំ២០២៣នេះ ធនាគារ មានដៃគូអាជីវកម្មសរុបជាង ០,៣៣លាន និង មានអ្នកប្រើប្រាស់អេស៊ីលីដាម៉ូដុលសរុបចំនួន ៣,៣ លាននាក់។

គិតត្រឹមថ្ងៃទី៣១ ខែធ្នូ ឆ្នាំ២០២៣ ប្រាក់បញ្ញើសរុបបានកើនឡើងចំនួន ៤៣៤,៤២ លានដុល្លារអាមេរិក សមតុល្យឥណទានសរុបបានកើនឡើងចំនួន ២៣៥,៦០លានដុល្លារ អាមេរិក បើធៀបនឹងដំណាច់ឆ្នាំ២០២២។ បើធៀបលទ្ធផលប្រចាំឆ្នាំ២០២៣ ទៅនឹងលទ្ធផលឆ្នាំ២០២២ សង្គ្រោះធនាគារទទួលបានប្រាក់ចំណេញចំនួន ១៤៤,០៥លានដុល្លារ អាមេរិក ថយចុះ ១៤,៥៣% ស្មើនឹង ៣៣,៦៤លានដុល្លារអាមេរិក។

យើងខ្ញុំសូមថ្លែងអំណរគុណ និងសំដែងនូវការដឹងគុណយ៉ាងជ្រាលជ្រៅចំពោះភាគហ៊ុនិក អតិថិជន និយោជិត និងជាពិសេសអាជ្ញាធរពាក់ព័ន្ធទាំងអស់ដែលតែងតែផ្តល់ការ គាំទ្រចំពោះធនាគារដើម្បីទទួលបាននូវលទ្ធផលល្អដូច្នេះតាមផែនការជាពិសេសក្នុងឆ្នាំ២០២៣។

លោក ឆាយ សៀន
 ប្រធានក្រុមប្រឹក្សាភិបាល



ធនាគារ អេស៊ីលីដា ភីអិលស៊ី
 ថ្ងៃទី២១ ខែមីនា ឆ្នាំ២០២៤

បណ្ឌិត អ៊ុន ចាន់នី

ប្រធាននាយកប្រតិបត្តិ



សេចក្តីថ្លែងរបស់ប្រធាននាយកប្រតិបត្តិ

ធនាគារមានការប្តេជ្ញាចិត្តខ្ពស់ក្នុងការផ្តល់សេវាកម្មជូនដល់អតិថិជនប្រកបដោយប្រសិទ្ធភាព និងនរវនុវត្តន៍។ ដោយការផ្តល់អាទិភាពក្នុងការបំពេញតម្រូវការអតិថិជន ធនាគារទទួលបានជោគជ័យក្នុងការធ្វើទំនើបកម្ម និងដំណើរការប្រព័ន្ធធនាគារ ដើម្បីកាត់បន្ថយចំណាយក្នុងការប្រើប្រាស់សេវាកម្មធនាគារប្រកបដោយប្រសិទ្ធភាពខ្ពស់ ដែលផ្តល់អត្ថប្រយោជន៍ជូនគ្រប់ភាគីពាក់ព័ន្ធ។ ជាងនេះទៅទៀត ធនាគារបន្តវិនិយោគក្នុងការធ្វើឱ្យប្រសើរឡើងនូវហេដ្ឋារចនាសម្ព័ន្ធបច្ចេកវិទ្យាព័ត៌មាន ដែលអាចគ្រប់គ្រង និងផ្ទុកទិន្នន័យដ៏ច្រើន ប្រកបដោយប្រសិទ្ធភាព ព្រមទាំងអាចផ្សព្វផ្សាយ

បញ្ជ្រាប ពង្រីកទីផ្សារ និងផ្តល់យុទ្ធសាស្ត្រលក់ដល់អតិថិជន។ យុទ្ធសាស្ត្រសមស្របទាំងនេះ បានបង្កើតឱកាសយ៉ាងច្រើន សម្រាប់អតិថិជន។

បន្ថែមពីលើវត្តមាននៅទីផ្សារក្នុងប្រទេស ធនាគារបានពង្រីកទីផ្សាររបស់ខ្លួនទៅបរទេស តាមរយៈការដាក់ឱ្យប្រើប្រាស់ប្រព័ន្ធទូទាត់ឆ្លងដែនដែលបានដាក់ឱ្យដំណើរការជាលើកដំបូងនៅក្នុងប្រទេសថៃ ហើយទទួលបានជោគជ័យលើការពង្រីកប្រតិបត្តិការទូទាត់ទៅកាន់ប្រទេសឡាវ និងវៀតណាម ជាមួយនឹងផែនការពង្រីកបន្ថែមទៀតទៅក្នុងប្រទេសមួយចំនួនទៀត។ កិច្ចខិតខំប្រឹងប្រែងរបស់ធនាគារ ស្របតាមគោលដៅ និងយុទ្ធសាស្ត្រនឹងត្រួសត្រាយផ្លូវបន្តភាពជោគជ័យទាំងនៅទីផ្សារក្នុងស្រុក និងអន្តរជាតិ។



សមិទ្ធផលសម្រេចបានក្នុងឆ្នាំ២០២៣

ស្ថានភាពប្រកួតប្រជែង

ឆ្នាំ២០២៣ អង្គការសុខភាពពិភពលោក (WHO) បានប្រកាសស្តីពីការបញ្ឈប់ជំងឺរាតត្បាតកូវីដ-១៩។ បច្ចេកវិទ្យាបញ្ញាសិប្បនិម្មិត (AI) កំពុងមានទំនោរកើនឡើង និងសក្តានុពលកាន់តែខ្លាំង ក្នុងការធ្វើការងារ ឬសកម្មភាពផ្សេងៗ ជំនួសមនុស្ស។ នៅទូទាំងពិភពលោក អត្រាការប្រាក់បានកើនឡើងខ្ពស់គួរឱ្យកត់សម្គាល់ មុនពេលវា មានទំនោរធ្លាក់ចុះបន្តិចនៅចុងឆ្នាំ ដោយរំពឹងថា វានឹងបន្តធ្លាក់ចុះបន្ថែមទៀតនៅកំលុងឆមាសទី១ ឆ្នាំ២០២៤។ នេះគឺជាពេលវេលា សម្រាប់ប្រជាជាតិទាំងអស់លើសកល លោក រួមគ្នាដោះស្រាយបញ្ហាចម្បងៗ ដូចជា បម្រែបម្រួលអាកាសធាតុ ការអភិវឌ្ឍប្រកបដោយចីរភាព ការគាំពារសុខុមាលភាព និងបរិស្ថានធម្មជាតិ។

ក្នុងយុគសម័យឌីជីថលនេះ ខណៈដែលអតិថិជនកំពុងអភិវឌ្ឍ និងសម្របខ្លួនបន្តិចម្តងៗ ទៅនឹងបរិការណ៍នៃសេដ្ឋកិច្ច និងសង្គមឌីជីថល ព្រមទាំងកំពុងទទួលយក យ៉ាងឆាប់រហ័សនូវផលិតផល និងសេវាកម្មធានាការឌីជីថល គ្រឹះស្ថានធានាការ និងហិរញ្ញវត្ថុនានាក្នុងប្រទេសកម្ពុជា បាន និងកំពុងប្រកួតប្រជែង គ្នាយ៉ាងខ្លាំងក្លា ដោយ ប្រើប្រាស់វិធីសាស្ត្រផ្សេងៗ ដូចជា បណ្តាញទីផ្សារ យុទ្ធសាស្ត្រជំរុញ និងផ្សព្វផ្សាយ ការផ្តល់រង្វាន់លើកទឹកចិត្ត ការពង្រីកបណ្តាញ ប្រតិបត្តិការរូបវន្ត និងឌីជីថល និង យុទ្ធសាស្ត្រកំណត់ថ្លៃ ជាដើម។ ជាក់ស្តែង អតិថិជនកាន់តែមានភាពងាយស្រួល និងប្រសិទ្ធភាពខ្ពស់ ក្នុងការប្រើប្រាស់ផលិតផល និងសេវាកម្មហិរញ្ញវត្ថុ បង្កើនអានុភាព ហិរញ្ញវត្ថុយ៉ាងធំធេង ព្រមទាំងអភិវឌ្ឍចំណេះដឹង និងបរិយាបន្នផ្នែកហិរញ្ញវត្ថុ ឱ្យកាន់តែលឿនឡើង។

ធានាការ អេស៊ីលីដា បន្តធ្វើទំនើបកម្មសាខា និងការិយាល័យ ឱ្យទៅជាមជ្ឈមណ្ឌលសេវាកម្មធានាការស្វ័យប្រវត្តិ ដែលផ្តល់ជម្រើសសេវាកម្មហិរញ្ញវត្ថុចម្រុះ។ ក្របខ័ណ្ឌ ឌីជីថលនេះ មិនត្រឹមតែបានលើកកម្ពស់ស័ក្តិសិទ្ធិភាព សុវត្ថិភាព ប្រសិទ្ធភាពចំណាយ និងពន្លឿនប្រព័ន្ធសេដ្ឋកិច្ចប៉ុណ្ណោះទេ ប៉ុន្តែថែមទាំងបានប្រែក្លាយទៅជាកម្លាំង ចលករដ៏សំខាន់ ក្នុងការជំរុញកំណើនសេដ្ឋកិច្ច។ បន្ថែមលើនេះទៀត ក្របខ័ណ្ឌនេះក៏បានសម្របសម្រួល និងជួយជំរុញឱ្យមានបរិយាបន្នកាន់តែលឿនឡើង ដោយតភ្ជាប់ ទំនាក់ទំនងសហគមន៍ទូទាំងប្រទេស និងពង្រីកទៅកាន់ក្រៅប្រទេសជាសកល។ កម្មវិធីសេវាកម្មធានាការតាមទូរស័ព្ទ (Mobile App) បានក្លាយជាឧបករណ៍ទូទាត់ដ៏ មានប្រជាប្រិយភាព និងការប្រកួតប្រជែងយ៉ាងផុសផុល ដោយធានាការជាង២ភាគ៣ បានដាក់ឱ្យប្រើប្រាស់កម្មវិធីសេវាកម្មធានាការ។ អេស៊ីលីដាម៉ូបាល “ធានាការពិត ស្ថិតនៅក្នុងដៃលោកអ្នក” គឺជាកម្មវិធីសេវាកម្មធានាការឈានមុខ ដែលបាន និងកំពុងបម្រើសេវាកម្មជូនអ្នកប្រើប្រាស់/ដៃគូចុះឈ្មោះជាង៣.៣៤លាននាក់។ អតិថិជន អាចប្រើប្រាស់ អេស៊ីលីដាម៉ូបាល បាននៅគ្រប់កាលៈទេសៈទូទាំងពិភពលោក ឱ្យតែមានសេវាវាយប្រាយ/អ៊ិនធឺណិត ជាពិសេសសម្រាប់ស្តែន KHQR/QR នៅទូទាំង ប្រទេសកម្ពុជា និងធ្វើការទូទាត់ឆ្លងដែនជាមួយនឹង QR Code នៅក្នុងប្រទេសថៃ វៀតណាម និងឡាវ ផងដែរ។ ទំហំប្រតិបត្តិការឌីជីថលរហូតដល់ពេលនេះបានកើនឡើង រហូតដល់៩៧% នៃប្រតិបត្តិការសរុបរបស់ធានាការ ដោយមានការធ្វើប្រាក់តាមប្រព័ន្ធឌីជីថលសរុប៩៨%។

ចំណុចសំខាន់ៗនៃប្រតិបត្តិការក្នុងឆ្នាំ២០២៣

- សមតុល្យឥណទានសរុបនៅដំណាច់ឆ្នាំ២០២៣ មានចំនួន៦.៦៥៧,៣១លានដុល្លារអាមេរិក ក្នុងនោះមានឥណទានចំនួន១.៤១៤,៦៨លានដុល្លារអាមេរិក ស្មើនឹង ២១,២៥% បានផ្តល់ទៅឱ្យវិស័យកសិកម្ម។ ក្នុងឆ្នាំ២០២២ ការផ្តល់ឥណទានក្នុងវិស័យកសិកម្មមានចំនួន១.៣៩២,១១លានដុល្លារអាមេរិក។ គិតត្រឹមដំណាច់ខែធ្នូ ឆ្នាំ២០២៣ ចំនួនអតិថិជនឥណទានអាជីវកម្មខ្នាតតូចរបស់សម្ព័ន្ធធានាការបានកើនដល់៤៧៨.៦៥៦នាក់។
- ឥណទានមិនដំណើរការស្ថិតក្នុងអត្រា៥,៧៧% ដែលជាអត្រាអាចគ្រប់គ្រងបាននៅក្នុងបរិបទនៃសេដ្ឋកិច្ចក្រោយវិបត្តិជំងឺកូវីដ-១៩ និងលក្ខខណ្ឌប្រកបដោយហិរញ្ញវត្ថុកាន់តែ តឹងតែង។
- ប្រាក់បញ្ញើ-សន្សំមានចំនួន៧.២៧៧,៤១លានដុល្លារអាមេរិក ដែលមានគណនីចំនួន៤.៥៥លានគណនី។
- សម្ព័ន្ធធានាការទទួលបានប្រាក់ចំណេញដែលផ្តល់ជូនភាគហ៊ុនិករបស់ធានាការចំនួន១៤៨,០៥លានដុល្លារអាមេរិក។
- ធានាការនៅតែបន្តខិតខំកាត់បន្ថយចំណាយ និងហានិភ័យជាប្រចាំ ដើម្បីទទួលបានប្រាក់ចំណេញខ្ពស់បំផុត។
- ផលិតផលបច្ចេកវិទ្យាហិរញ្ញវត្ថុ (Fintech) ត្រូវបានដាក់បញ្ចូលទៅក្នុងហេដ្ឋារចនាសម្ព័ន្ធធានាការអេឡិចត្រូនិករបស់ធានាការ ដើម្បីផ្តល់ជម្រើសជាច្រើនជូនអតិថិជន ក្នុងការគ្រប់គ្រងធនធានហិរញ្ញវត្ថុរបស់ពួកគេ។



សេវាកម្មហិរញ្ញវត្ថុ និងឥណទានសហគ្រាសខ្នាតតូច

ឥណទានខ្នាតតូចបានកើនឡើង៤,៩៥% ឬស្មើនឹង១៤២,០៣លានដុល្លារអាមេរិក។ ឥណទានសម្រាប់ប្រើប្រាស់ផ្ទាល់ខ្លួន និងផ្សេងៗ បានកើនឡើង៤៤,១១% ឬស្មើនឹង២២០,៩០លានដុល្លារអាមេរិក។ ឥណទានគេហដ្ឋានមានចំនួន១៨៥,៤១លានដុល្លារអាមេរិក។ សមតុល្យឥណទានសរុបមានចំនួន៦,៦៥៧,៣១លានដុល្លារអាមេរិក នៅដំណាច់ឆ្នាំ២០២៣។

សម្ព័ន្ធធនាគារមានសមតុល្យប្រាក់បញ្ញើ-សន្សំសរុបចំនួន៧.២៧៧,៤១លានដុល្លារអាមេរិក (កើនឡើង១៣,១៣% ឬស្មើនឹង៤៨៨,៤២លានដុល្លារអាមេរិក) និងមានគណនីសរុបប្រមាណ៤.៥៥០.៥២២គណនី។ វិស័យលក់រាយគឺជាផ្នែកដែលធំជាងគេបំផុតនៃកំណើនប្រាក់បញ្ញើសរុប ដែលភាគច្រើនបានមកពីអតិថិជនដាក់ប្រាក់បញ្ញើដំបូង ដូចជាកម្មករនិយោជិត តាមរយៈសេវាបើកប្រាក់បៀវត្ស និងអតិថិជននៅតាមជនបទ ដែលពួកគេបានប្រើប្រាស់គណនីវិលទ្រុត របស់អេស៊ីលីដាម៉ូបាល។ ផលិតផល និងសេវាកម្មហិរញ្ញវត្ថុ តាមរយៈបច្ចេកវិទ្យាហិរញ្ញវត្ថុ បានចូលរួមចំណែកធ្វើឱ្យមានកំណើនយ៉ាងខ្លាំងក្លានេះ។

សម្ព័ន្ធធនាគារ បាន និងកំពុងបន្តអភិវឌ្ឍហេដ្ឋារចនាសម្ព័ន្ធឱ្យកាន់តែទូលំទូលាយ សម្រាប់ផ្តល់ជម្រើសដ៏សម្បូរបែប ដែលមានសាខាពាណិជ្ជកម្ម (ឬការិយាល័យ) សេវាកម្មធនាគារស្វ័យប្រវត្តិចំនួន១៧៧ទីតាំង ម៉ាស៊ីនអេធីអឹមចំនួន១.៤៥៣គ្រឿង និងម៉ាស៊ីនឆ្លុះកាតចំនួន៤,៧២៨គ្រឿង។ ចំណុចគ្រូធានាមោទនភាព គឺសម្ព័ន្ធធនាគារបានបោះពុម្ពប័ណ្ណគណនីចំនួន១,៩១លានប័ណ្ណជូនដល់អតិថិជន។ បន្ថែមលើនេះ អេស៊ីលីដាម៉ូបាល (ACLEDA mobile App) ទទួលបានប្រជាប្រិយភាពយ៉ាងខ្លាំង ដោយមានអ្នកចុះឈ្មោះប្រើប្រាស់ច្រើនជាង៣,៤៥លាននាក់ នៅដំណាច់ឆ្នាំ២០២៣នេះ។

ឥណទានខ្នាតមធ្យម និងសាជីវកម្ម

ក្នុងឆ្នាំ២០២៣ សេវាចាត់ចែងសាច់ប្រាក់បានកើនឡើងយ៉ាងខ្លាំង តាមរយៈដៃគូជាមួយនិងវិស័យសាធារណៈ រួមមាន បេឡាជាតិរបបសន្តិសុខសង្គម (ប.ស.ស.) សេវាបើកប្រាក់បៀវត្សសម្រាប់មន្ត្រីរាជការ សេវាប្រមូលពន្ធលើមធ្យោបាយដឹកជញ្ជូន និងយានជំនិះគ្រប់ប្រភេទ ។ល។ តម្រូវការប្រើប្រាស់សេវាបើកប្រាក់បៀវត្សបានកើនឡើងនៅក្នុងឆ្នាំ២០២៣ ដោយមានស្ថាប័នជាតិ ព្រមទាំងសាជីវកម្ម នៅក្នុង និងក្រៅប្រទេស រួមទាំងស្ថាប័ននានា បានចូលរួមប្រើប្រាស់ ដែលជាឱកាសដ៏ល្អ សម្រាប់ការលក់ផលិតផល និងសេវាកម្មផ្សេងៗទៀត។

បន្ថែមលើនេះ ការផ្តល់ជូនសេវាកម្មដ៏ល្អ តាមរយៈបណ្តាញប្រតិបត្តិការទូទាំងប្រទេសរបស់ធនាគារ បានទាក់ទាញ និងជំរុញក្រុមហ៊ុនអាជីវកម្មខ្នាតមធ្យម និងសាជីវកម្មយ៉ាងខ្លាំង ឱ្យទទួលស្គាល់គុណភាពខ្ពស់ មានភក្តីភាព និងជឿជាក់លើធនាគារ ជាអ្នកសម្របសម្រួលដ៏មានប្រសិទ្ធភាព ជាអាទិភាពទីមួយ សម្រាប់ការចាត់ចែង និងប្រភពហិរញ្ញវត្ថុ សម្រាប់គាំទ្រការទូទាត់ និងប្រតិបត្តិអាជីវកម្មរបស់ពួកគេ។ សេវាកម្មចម្រុះសម្បូរបែបទាំងនេះ ផ្តល់អត្ថប្រយោជន៍ និងមានឥទ្ធិពលជាវិជ្ជមានដ៏យ៉ាងធំធេងលើលំហូរសាច់ប្រាក់ជារួមរយៈពេលវែងរបស់ធនាគារ និងបានធ្វើឱ្យធនាគារមានលទ្ធភាពប្រមូលប្រភពធនធានហិរញ្ញវត្ថុជារួមរយៈពេលវែង ដើម្បីពង្រឹង និងពង្រីកការផ្តល់ឥណទានជាប្រាក់រៀលបានកាន់តែច្រើនផងដែរ។ ទន្ទឹមនឹងនេះ ឥណទានអាជីវកម្មខ្នាតមធ្យម និងសាជីវកម្ម បានថយចុះ៥,៧៥% បើធៀបនឹងឆ្នាំ២០២២ ដែលមានចំនួនស្មើនឹង៣៥,៥០% នៃសមតុល្យឥណទានសរុប។

លើសពីនេះទៅទៀត ធនាគារ និងក្រុមហ៊ុនបុត្រសម្ព័ន្ធរបស់ខ្លួន នៅតែបន្តកិច្ចសហប្រតិបត្តិការជាមួយនិងដៃគូយុទ្ធសាស្ត្ររយៈពេលវែង ដែលមានបទពិសោធន៍ដ៏សម្បូរបែប ដែលមានសក្តានុពលភាពច្រើន ក្នុងការជួយអតិថិជនឱ្យអាចគ្រប់គ្រងធនធានហិរញ្ញវត្ថុរបស់ខ្លួន ប្រកបដោយប្រសិទ្ធភាព និងប្រសិទ្ធផល។ ជាមួយគ្នានេះ ភាពជាដៃគូទាំងនេះ បានរួមចំណែកយ៉ាងសំខាន់ ក្នុងការផ្តល់ប្រភពមូលនិធិរយៈពេលវែងដល់ធនាគារ និងជាប្រភពនៃប្រាក់ចំណូលក្រៅតារាងតុល្យការ ហើយទន្ទឹមគ្នានោះ ក៏បានលើកកម្ពស់ជំនាញ និងបទពិសោធន៍អន្តរជាតិ សម្រាប់ច្នាក់គ្រប់គ្រង និងបុគ្គលិករបស់ធនាគារ។

វតនាភិបាល ក្នុងប្រទេស និងអន្តរជាតិ

ធនាគារក៏ជាស្ថាប័នផ្តល់សេវាប្តូរប្រាក់ដ៏លេចធ្លោមួយជូនសាធារណជនគ្រប់វិស័យ ដែលចំណូលពីសេវាប្តូរប្រាក់នេះបានបន្តកើនឡើងបន្តបន្ទាប់ ដោយបានចូលរួមចំណែកដ៏សំខាន់ក្នុងការបង្កើនចំណូលមិនមែនការប្រាក់របស់ធនាគារ។ ដោយប្រកាន់ខ្ជាប់នូវគោលការណ៍គ្រប់គ្រងហានិភ័យ ធនាគារមិនធ្លាប់អាជីវកម្មរបស់ខ្លួនក្នុងការជួញដូរសេវាប្តូរប្រាក់ ដើម្បីរឹតតែទុកផលចំណេញនាពេលអនាគតនោះទេ ដោយផ្តោតតែលើការគាំទ្រដល់អាជីវកម្មរបស់អតិថិជនតែប៉ុណ្ណោះ។ ធនាគាររក្សានូវវិធីសាស្ត្រដែលមានហានិភ័យទាប ដោយគ្រប់គ្រងការចាត់ចែងស្ថានភាពរូបិយប័ណ្ណចំហសុទ្ធរបស់ខ្លួននៅកម្រិតអនុបាតប្រុងប្រយ័ត្នជាក់លាក់មួយអនុលោមតាមការកំណត់ផ្ទៃក្នុង និងបទប្បញ្ញត្តិពាក់ព័ន្ធ។ សេវាកម្មនេះជាប្រភពចំណូលដែលមានស្ថិរភាព ដោយមានកំណើនជាប់ជាប់ ផ្តល់កម្រិតផលចំណេញសមរម្យ និងរក្សាបានទំនាក់ទំនងយូរអង្វែងជាមួយអតិថិជន និងដៃគូរបស់ធនាគារ។

តារាងតុល្យការរបស់ធនាគារត្រូវបានពង្រឹង និងគាំទ្រដោយលំហូរដ៏រឹងមាំនៃប្រាក់បញ្ញើរបស់អតិថិជន និងបំណុលរយៈពេលវែង ដែលជួយសម្រួលដល់កំណើនឥណទានក្នុងអំឡុងពេលពេញមួយឆ្នាំ។ ហើយក៏បានចូលរួមចំណែកបង្ហាញប្រភពនៃរចនាសម្ព័ន្ធហិរញ្ញវត្ថុដ៏រឹងមាំ ដើម្បីគាំទ្រដល់សន្ទុះនៃការរីកចម្រើនអាជីវកម្ម និងប្រតិបត្តិការរបស់ធនាគារ។

ធនាគារបានចូលរួមចំណែកផ្សព្វផ្សាយយ៉ាងសកម្មក្នុងការលើកស្ទួយការប្រើប្រាស់ប្រាក់រៀល តាមរយៈការពង្រីកផ្តល់ឥណទានជារួមរយៈពេលវែងដល់អតិថិជន និងបានចូលរួមចំណែកលើកស្ទួយទិដ្ឋភាពហិរញ្ញវត្ថុរបស់កម្ពុជាតាមរយៈការវិនិយោគលើមូលបត្ររដ្ឋ ដែលមានផលបត្រសរុបច្រើនជាង១៧% នៃទំហំឥណទានសរុប ដែលលើសពីបញ្ញត្តិម្រូវត្រឹមតែ១០%ប៉ុណ្ណោះ។ បន្ថែមពីនេះទៀតដើម្បីបង្កើនការគាំទ្រប្រភពមូលនិធិរយៈពេលវែងរបស់ខ្លួន ធនាគារបានធ្វើពិធីកម្មមូលនិធិដោយមានជម្រើសច្រើនតាមស្ថានភាព និងពង្រីកទំនាក់ទំនងជាមួយនិងដៃគូយុទ្ធសាស្ត្រទូទាំងសកលលោក ជាពិសេស នៅអឺរ៉ុប សហរដ្ឋអាមេរិក និងអាស៊ី។

ធនាគារនៅតែបន្តពង្រឹងទំនាក់ទំនងយ៉ាងខ្ជាប់ខ្ជួនជាមួយស្ថាប័នហិរញ្ញវត្ថុជាច្រើន និងបានបង្កើនធនាគារដៃគូក្រៅប្រទេសថ្មីៗ ជាច្រើនបន្ថែមទៀត ដើម្បីពង្រីកបណ្តាញប្រតិបត្តិការរបស់ខ្លួន។ ក៏ត្រឹមដំណាច់ឆ្នាំ២០២៣ ធនាគារមានធនាគារដៃគូចំនួន២៥៤ នៅក្នុងចំណោម៤៤ប្រទេស។ លើសពីនេះទៀត ធនាគារមានចំណែកទិដ្ឋភាពលើសលុបក្នុងការគ្រប់គ្រងគណនីរបស់ធនាគារ និងស្ថាប័នហិរញ្ញវត្ថុក្នុងស្រុក ព្រមទាំងផ្តល់សេវាផ្ទេរប្រាក់ដល់ស្ថាប័នទាំងនោះនៅទូទាំងប្រទេស។ ធនាគារបានរៀបចំ និងអនុវត្តបានទាំងស្រុងតាមគោលការណ៍គ្រប់គ្រងហានិភ័យផ្ទៃក្នុង តម្រូវការបទប្បញ្ញត្តិ និងកិច្ចព្រមព្រៀងជាមួយនិងម្ចាស់បំណុលនានា។



យុទ្ធសាស្ត្រអាទិភាពសម្រាប់ឆ្នាំ២០២៤

ប្រជាធានាការ ដែលលោកអ្នកជឿទុកចិត្ត!

ដើម្បីកំណត់គោលដៅរយៈពេលវែងជាមូលដ្ឋាន និងរៀបចំផែនការសកម្មភាព ព្រមទាំងបែងចែកធនធានដែលចាំបាច់ សម្រាប់ការអនុវត្តឱ្យសម្រេចគោលដៅទាំងនេះ និងសម្រាំងជ្រើសរើសសំណុំសកម្មភាពពាក់ព័ន្ធនានា ដើម្បីសម្រេចឱ្យបាននូវការបង្កើតតម្លៃចម្រុះដ៏វិសេសសនា ធានាការ អេស៊ីលីដា ភីអិលស៊ី បានរៀបចំ និងដាក់ចេញនូវ យុទ្ធសាស្ត្រដ៏សមស្របបំផុត ដែលពណ៌នាបង្ហាញអំពីរបៀប ដែលធានាការត្រូវអនុវត្ត សំដៅសម្រេចឱ្យបាននូវចក្ខុវិស័យ បេសកកម្ម ចំណុចដៅ គោលដៅ និងផែនការជំនួញ របស់ខ្លួន។ យុទ្ធសាស្ត្រទាំងនេះរួមមាន អាទិភាពសេវាធានាការតាមទូរស័ព្ទ ឌីជីថលប្រតិបត្តិការធានាមនុស្ស ការផ្តល់មូលនិធិ ការកសាងកេរ្តិ៍ឈ្មោះ/រូបភាព/អត្តសញ្ញាណ/ យីហោសហគមន៍អេស៊ីលីដា បច្ចេកវិទ្យាព័ត៌មានល្អប្រសើរឈានមុខ ភាពជាដៃគូបរិយាបន្ន បរិស្ថាន សង្គម និងអភិបាលកិច្ច និងក្រុមហ៊ុនបុត្រសម្ព័ន្ធ។

ធានាការមានគោលបំណងលើកស្ទួយជីវភាពរស់នៅឱ្យប្រសើរឡើង និងបង្កើនអត្ថប្រយោជន៍ជូនដល់គ្រប់ភាគីពាក់ព័ន្ធ ព្រមទាំងគាំទ្រដល់ការអភិវឌ្ឍសេដ្ឋកិច្ចជាតិទាំងមូល ប្រកបដោយនិរន្តរភាព។

បញ្ហាចម្បងក្នុងឆ្នាំ២០២៤

ធានាការ អេស៊ីលីដា ដែលជាធានាការពាណិជ្ជដំបូងគេ បានចុះបញ្ជីក្នុងផ្សារមូលបត្រកម្ពុជា (ផមក) ដោយអនុវត្តអនុលោមតាមបទប្បញ្ញត្តិនានា ជាពិសេសរបស់និយ័តករ ចម្បងចំនួន២៖ ធានាការជាតិ នៃ កម្ពុជា និងនិយ័តករមូលបត្រកម្ពុជា (ន.ម.ក.)។ ទន្ទឹមនឹងនេះ ធានាការក៏មានទំនួលខុសត្រូវចំពោះអតិថិជន និងវិនិយោគិនផងដែរ។ នៅក្នុងអំឡុង ពេលជាងបីទសវត្សរ៍នៃប្រតិបត្តិការចម្រើនរបស់ខ្លួន ធានាការទទួលបានជំនឿទុកចិត្តពីសាធារណជន តាមរយៈអភិបាលកិច្ចសាធារណៈ គណៈគ្រប់គ្រងដែលមានបទពិសោធន៍ច្រើន និងយុវជន ព្រមទាំងប្រកាន់ខ្ជាប់ប្បវេណីតម្លាភាព។

ក្នុងបរិបទដែលមានការវិវត្តឥតឈប់ឈរ នៃបច្ចេកវិទ្យាហិរញ្ញវត្ថុ ជាពិសេសក្នុងយុគសម័យធានាការឌីជីថល (ធានាការ ៤.០) អេស៊ីលីដាម៉ូបាល បានបំពាក់បច្ចេកវិទ្យាជំនាន់ ចុងក្រោយបំផុត និងនៅរក្សាបន្តអភិវឌ្ឍបន្ថែមជាប្រចាំ ដើម្បីរក្សាបានភាពឈានមុខ ភាពងាយស្រួល សុវត្ថិភាពខ្ពស់ និងភាពទាន់សម័យគួរឱ្យទាក់ទាញ។

ទោះបីជាសេដ្ឋកិច្ចកម្ពុជានៅបន្តជួបនឹងបញ្ហាប្រឈមមួយចំនួន ដូចជា ហានិភ័យភាពនៃភូមិសាស្ត្រនយោបាយកាន់តែតានតឹង ភាពចាំបាច់ក្នុងការពន្លឿនការកាត់បន្ថយ ឧស្ម័នកាបូនក្នុងសេដ្ឋកិច្ច ការកើនឡើងនៃហានិភ័យទាក់ទងនឹងអាកាសធាតុ បរិវត្តកម្មឌីជីថលយ៉ាងលឿនរហ័ស ក៏ដូចជាកំណើននៅមានកម្រិតទាប និងយឺតយ៉ាវ នៃវិស័យ អចលនទ្រព្យ សំណង់ និងកាត់ដេរសម្លៀកបំពាក់ក៏ដោយ ក៏ទស្សនវិស័យសេដ្ឋកិច្ចកម្ពុជាក្នុងឆ្នាំ២០២៤ ត្រូវបានប្រមើល និងរំពឹងទុកថានឹងនៅតែមានសុទិដ្ឋិនិយម និងភាពរឹងមាំ បើធៀបនឹងឆ្នាំមុន។ ឈរលើមូលដ្ឋានដ៏រឹងមាំនៃសន្តិភាព និងស្ថិរភាពនយោបាយ សេដ្ឋកិច្ចកម្ពុជា ត្រូវបានព្យាករថានឹងកើនឡើងពី៥,៥% ក្នុងឆ្នាំ២០២៣ រហូតដល់ជាង៦% ក្នុង ឆ្នាំ២០២៤ ដែលបណ្តាលមកពីការកើនឡើងបន្ថែមទៀត ក្នុងវិស័យទេសចរណ៍ និងសេវាកម្ម រួមទាំងវិស័យកសិកម្មដែលមានភាពធំ និងការគ្រប់គ្រងអតិផរណាបានល្អ។

ផ្នែកលើការព្យាករ និងសេណារីយ៉ូនៃសេដ្ឋកិច្ចកម្ពុជាសម្រាប់ឆ្នាំ២០២៤នេះ ធានាការ អេស៊ីលីដា ភីអិលស៊ី មើលឃើញឱកាស ដើម្បីបន្ត និងពង្រឹងថែមទៀតនូវយុទ្ធសាស្ត្រ ជោគជ័យ ដែលមានស្រាប់របស់ខ្លួន ទន្ទឹមនឹងការបន្តដាក់ចេញទិសដៅយុទ្ធសាស្ត្រថ្មីៗ សម្រាប់ឆ្នាំ២០២៤ និងឆ្នាំបន្តបន្ទាប់ ដើម្បីធានាបាននូវកំណើន ជោគជ័យ និងវិបុលភាព របស់ធានាការ រួមគ្នាជាមួយនឹងអតិថិជន និងគ្រប់ភាគីពាក់ព័ន្ធរបស់យើង។

ជាទីបញ្ចប់ ខ្ញុំសូមថ្លែងអំណរគុណយ៉ាងជ្រាលជ្រៅ ចំពោះអតិថិជន ក្រុមប្រឹក្សាភិបាល ថ្នាក់គ្រប់គ្រង និងបុគ្គលិក ជាពិសេសរាជរដ្ឋាភិបាលកម្ពុជា ធានាការជាតិ នៃ កម្ពុជា និងនិយ័តករមូលបត្រកម្ពុជា សម្រាប់ការជឿទុកចិត្តជាប់ជាទិញ ការជឿជាក់ ការគាំទ្រ និងការចូលរួមចំណែកដ៏មានសារៈសំខាន់ ព្រមទាំងការខិតខំប្រឹងប្រែង ឆន្ទៈ និងការប្តេជ្ញា ចិត្តខ្ពស់ សាមគ្គីភាព និងសហចាប់ពល ក្នុងឆ្នាំ២០២៣ រួមជាមួយនឹងការជឿជាក់យ៉ាងមុតមាំ និងការរំពឹងថា ឆ្នាំ២០២៤ នឹងនាំមកនូវសិរីសួស្តី និងវិបុលភាព។

បណ្ឌិត អ៊ិន ចាន់នី

ប្រធាននាយកប្រតិបត្តិ

ធានាការ អេស៊ីលីដា ភីអិលស៊ី

ថ្ងៃទី២១ ខែមីនា ឆ្នាំ២០២៤



អក្សរកាត់សម្រាប់ប្រើប្រាស់នៅក្នុងរបាយការណ៍ប្រចាំឆ្នាំ

អក្សរកាត់	ពាក្យពេញ
ធនាគារ អេស៊ីលីដា/ ធនាគារ	ធនាគារ អេស៊ីលីដា ភីអិលស៊ី
សម្ព័ន្ធធនាគារ	ធនាគារ អេស៊ីលីដា ភីអិលស៊ី និងក្រុមហ៊ុនបុត្រសម្ព័ន្ធ
ន.ម.ក.	និយ័តករមូលបត្រកម្ពុជា (ពីមុនជា គណៈកម្មការមូលបត្រកម្ពុជា "គ.ម.ក.")
ផមក	ផ្សារមូលបត្រកម្ពុជា
វ.ធា.ហ	វិទ្យាស្ថាន ធនាគារ និងហិរញ្ញវត្ថុ
ABL	ធនាគារ អេស៊ីលីដា ឡាវ លីមីតធីត
ACS	អេស៊ីលីដា ស៊ីឃ្យូរីធី ភីអិលស៊ី
AFT	អេស៊ីលីដា ហ្វាយណាន់ស៊ីវិល ត្រាស់
AGM	កិច្ចប្រជុំមហាសន្និបាតភាគហ៊ុនិកសាមញ្ញ
AIB	វិទ្យាស្ថាន ពាណិជ្ជសាស្ត្រ អេស៊ីលីដា (ពីមុនជា អេស៊ីលីដា ត្រេននិង សេនធីវ)
AMM	ស្ថាប័នមីក្រូហិរញ្ញវត្ថុ អេស៊ីលីដា មីយ៉ាន់ម៉ា
ASA Plc.	ក្រុមហ៊ុន អេ អេស អេ ភីអិលស៊ី
EDF	Entrepreneurship Development Fund
EGM	កិច្ចប្រជុំមហាសន្និបាតភាគហ៊ុនិកវិសាមញ្ញ
FIPED	ស្ថាប័នហិរញ្ញវត្ថុសម្រាប់អភិវឌ្ឍន៍សហគ្រាសឯកជន
GAICD	វិទ្យាស្ថានអូស្ត្រាលីសម្រាប់អភិបាលក្រុមហ៊ុន
IMF	មូលនិធិរូបិយវត្ថុអន្តរជាតិ
SMBC	Sumitomo Mitsui Banking Corporation (ពីមុនជា Sumitomo Bank)



មាតិកា

ទំព័រ

- ១ ទស្សនៈ បេសកកម្ម គតិពេចន៍
- ២ ព័ត៌មានហិរញ្ញវត្ថុសង្ខេប
- ៣ ក្រាហ្វិកអំពីព័ត៌មានហិរញ្ញវត្ថុសង្ខេប និង ស្ថិតិសង្ខេបប្រចាំឆ្នាំពីលទ្ធផលប្រតិបត្តិការ (Charts)
- ៥ សមាសភាពក្រុមប្រឹក្សាភិបាល
- ៩ សេចក្តីថ្លែងរបស់ប្រធានក្រុមប្រឹក្សាភិបាល
- ១១ សេចក្តីថ្លែងរបស់ប្រធាននាយកប្រតិបត្តិ
- ១៧ ផ្នែកទី១ ព័ត៌មានទូទៅពាក់ព័ន្ធនឹងធនាគារ អេស៊ីលីដា**
- ១៨ ក. អត្តសញ្ញាណធនាគារ អេស៊ីលីដា
- ១៨ ខ. លក្ខណៈធុរកិច្ច
- ១៩ គ. សម្ព័ន្ធភាពធនាគារ អេស៊ីលីដា
- ២០ ឃ. ព្រឹត្តិការណ៍សំខាន់ៗរបស់ធនាគារ អេស៊ីលីដា
- ២៣ ង. ស្ថានភាពទីផ្សារ
- ២៣ ច. ស្ថានភាពប្រកួតប្រជែង
- ២៣ ឆ. ផែនការអនាគត
- ២៤ ជ. កត្តាហានិភ័យ
- ២៥ ផ្នែកទី២ ព័ត៌មានអំពីលទ្ធផលប្រតិបត្តិការធុរកិច្ច**
- ២៦ ក. លទ្ធផលប្រតិបត្តិការធុរកិច្ច ដោយរួមបញ្ចូលព័ត៌មានធុរកិច្ចតាមផ្នែក
- ២៨ ខ. រចនាសម្ព័ន្ធចំណូល
- ២៩ ផ្នែកទី៣ ព័ត៌មានអំពីអភិបាលកិច្ចសាជីវកម្ម**
- ៣០ ក. អង្គការលេខ
- ៣១ ខ. ក្រុមប្រឹក្សាភិបាល
- ៣១ គ. គណៈកម្មាធិការប្រតិបត្តិ
- ៣២ ផ្នែកទី៤ ព័ត៌មានអំពីការជួញដូរមូលបត្រ និងភាគហ៊ុនរបស់ធនាគារ អេស៊ីលីដា**
- ៣៣ ក. ព័ត៌មានអំពីមូលបត្រ
- ៣៣ ខ. ថ្លៃ និងបរិមាណជួញដូរមូលបត្រ
- ៣៤ គ. ភាគហ៊ុនដែលកាន់កាប់ភាគហ៊ុនមានសិទ្ធិបោះឆ្នោតចំនួនច្រើនលើសលប់ (ចាប់ពី ៣០% ឡើងទៅ)
- ៣៤ ឃ. ភាគហ៊ុនដែលកាន់កាប់ភាគហ៊ុនមានសិទ្ធិបោះឆ្នោតចំនួនច្រើន (ចាប់ពី ៥% ដល់តិចជាង ៣០%)
- ៣៤ ង. ព័ត៌មានអំពីការបែងចែកភាគលាភក្នុងរយៈពេល ៣ឆ្នាំចុងក្រោយ
- ៣៥ ផ្នែកទី៥ របាយការណ៍សវនកម្មរបស់សវនករផ្ទៃក្នុងលើការត្រួតពិនិត្យផ្ទៃក្នុង**

- ៣៨ ផ្នែកទី៦ របាយការណ៍ហិរញ្ញវត្ថុដែលធ្វើសវនកម្មដោយសវនករឯករាជ្យ**
- ៣៩ ផ្នែកទី៧ ព័ត៌មានអំពីប្រតិបត្តិការជាមួយភាគីជាប់ពាក់ព័ន្ធនិងទំនាស់ផលប្រយោជន៍**
- ៤០ ក. ប្រតិបត្តិការសំខាន់ៗជាមួយភាគហ៊ុនដែលមានភាគហ៊ុនចាប់ពី៥ (ប្រាំ) ភាគរយឡើងទៅ នៃមូលបត្រកម្មសិទ្ធិកំពុងធ្វើចរាចរលើទីផ្សារ
- ៤១ ខ. ប្រតិបត្តិការសំខាន់ៗជាមួយអភិបាល និងបុគ្គលិកជាន់ខ្ពស់
- ៤១ គ. ប្រតិបត្តិការជាមួយអភិបាល និងភាគហ៊ុនពាក់ព័ន្ធនឹងការទិញ-លក់ទ្រព្យសកម្ម និងសេវាកម្ម
- ៤១ ឃ. ប្រតិបត្តិការសំខាន់ៗជាមួយសមាជិកគ្រួសារផ្ទាល់របស់អភិបាលបុគ្គលិកជាន់ខ្ពស់ និងភាគហ៊ុនដែលមានភាគហ៊ុនចាប់ពី ៥ (ប្រាំ) ភាគរយឡើងទៅ
- ៤២ ង. ប្រតិបត្តិការសំខាន់ៗជាមួយបុគ្គលិកដែលមានទំនាក់ទំនងជាមួយអភិបាលរបស់បុគ្គលិកបញ្ជីលក់មូលបត្រក្រុមហ៊ុនសម្ព័ន្ធឬក្រុមហ៊ុនហូលឌីងរបស់បុគ្គលិកបញ្ជីលក់មូលបត្រដែលទំនាក់ទំនងរបស់បុគ្គលិកទាំងនោះកើតមាននៅក្នុងប្រតិបត្តិការ ឬការចាត់ចែងណាមួយដែលបានធ្វើឡើងដោយបុគ្គលិកបញ្ជីលក់មូលបត្រ
- ៤៣ ច. ប្រតិបត្តិការសំខាន់ៗជាមួយបុគ្គលិកធ្លាប់ជាអភិបាល ឬបុគ្គលិកជាប់ពាក់ព័ន្ធជាមួយបុគ្គលិកធ្លាប់ជាអភិបាល
- ៤៣ ឆ. ប្រតិបត្តិការសំខាន់ៗជាមួយអភិបាលដែលបានកាន់មុខដំណែងណាមួយនៅក្នុងសមាគម ឬអង្គការមិនស្វែងរកប្រាក់ចំណេញ ឬនៅក្នុងក្រុមហ៊ុនណាមួយផ្សេងទៀតក្រៅពីបុគ្គលិកបញ្ជីលក់មូលបត្រ
- ៤៣ ជ. ប្រតិបត្តិការសំខាន់ៗជាមួយអភិបាលដែលទទួលបានផលប្រយោជន៍ពីបុគ្គលិកបញ្ជីលក់មូលបត្រទោះជាហិរញ្ញវត្ថុ ឬមិនមែនហិរញ្ញវត្ថុ
- ៤៤ ផ្នែកទី៨ ការពិភាក្សា និងការវិភាគរបស់គណៈគ្រប់គ្រង**
- ៤៥ ក. ទិដ្ឋភាពទូទៅនៃប្រតិបត្តិការ
- ៤៨ ខ. កត្តាសំខាន់ៗដែលប៉ះពាល់លើផលចំណេញ
- ៤៩ គ. ការប្រែប្រួលសំខាន់ៗលើការលក់ និងចំណូល
- ៤៩ ឃ. ផលប៉ះពាល់នៃការប្តូររូបិយប័ណ្ណ អត្រាការប្រាក់ និងថ្លៃទំនិញ
- ៤៩ ង. ផលប៉ះពាល់នៃអតិផរណា
- ៤៩ ច. គោលនយោបាយសេដ្ឋកិច្ច សារពើពន្ធ និងរូបិយវត្ថុរបស់រាជរដ្ឋាភិបាល
- ៥២ ហត្ថលេខាអភិបាល**
- ៥៣ ឧបសម្ព័ន្ធ៖ របាយការណ៍ស្តីពីអភិបាលកិច្ចសាជីវកម្មតាមទម្រង់កំណត់ដោយអគ្គនាយកនៃ ន.ម.ក.**
- ៩២ ឧបសម្ព័ន្ធ៖ របាយការណ៍ចីរភាព ឆ្នាំ២០២៣**

ផ្នែកទី ១

ព័ត៌មានទូទៅពាក់ព័ន្ធនឹង
ធនាគារ អេស៊ីលីដា





ក. អត្តសញ្ញាណធនាគារ អេស៊ីលីដា

ឈ្មោះក្រុមហ៊ុនជាអក្សរខ្មែរ	ធនាគារ អេស៊ីលីដា ភីអិលស៊ី
ឈ្មោះក្រុមហ៊ុនជាអក្សរឡាតាំង	ACLEDA BANK PLC.
លេខកូដស្តង់ដារ	KH9000900000
ទីស្នាក់ការ	អគារលេខ១១ មហាវិថីព្រះមុនីវង្ស សង្កាត់ស្រះចក ខណ្ឌដូនពេញ រាជធានីភ្នំពេញ ព្រះរាជាណាចក្រកម្ពុជា
លេខទូរស័ព្ទ	+៨៥៥ (០)២៣ ៩៩៤ ៧៧៧ / ៤៣០ ៩៩៩
លេខទូរសារ	+៨៥៥ (០)២៣ ៤៣០ ៥៥៥
គេហទំព័រ	www.acledabank.com.kh
អ៊ីម៉ែល	acledabank@acledabank.com.kh
លេខវិញ្ញាបនបត្រចុះបញ្ជីពាណិជ្ជកម្ម	០០០០៣០៧៧ ចុះថ្ងៃទី០៥ ខែមិថុនា ឆ្នាំ២០០០ ចេញដោយក្រសួងពាណិជ្ជកម្ម
លេខអាជ្ញាប័ណ្ណអាជីវកម្ម	ធន.០៦ ចុះថ្ងៃទី៧ ខែធ្នូ ឆ្នាំ២០២៣ ចេញដោយ ធនាគារជាតិ នៃ កម្ពុជា
សេចក្តីសម្រេចអនុញ្ញាត និងចុះបញ្ជីឯកសារផ្តល់ព័ត៌មានលេខ	លេខ០៥៣/២០គ.ម.ក./ស.ស.វ. ចុះថ្ងៃទី១៩ ខែមីនា ឆ្នាំ២០២០ ចេញដោយគណៈកម្មការមូលបត្រកម្ពុជា (បច្ចុប្បន្នជា និយ័តករមូលបត្រកម្ពុជា "ន.ម.ក.")
ឈ្មោះបុគ្គលតំណាងបុគ្គលចុះបញ្ជីលក់មូលបត្រ	បណ្ឌិត អ៊ិន ចាន់នី

ខ. លក្ខណៈគុណភាព

ធនាគារ អេស៊ីលីដា ភីអិលស៊ី គឺជាធនាគារពាណិជ្ជកម្មដែលមានសាខា និងបណ្តាញការិយាល័យធំជាងគេបង្អស់នៅក្នុងព្រះរាជាណាចក្រកម្ពុជា។ ធនាគារបានចុះបញ្ជីនៅក្នុង ធម្មក ចាប់តាំងពីថ្ងៃទី២៥ ខែឧសភា ឆ្នាំ២០២០។ បច្ចុប្បន្ននេះធនាគារមានក្រុមហ៊ុនបុត្រសម្ព័ន្ធចំនួន៤ រួមមាន៖ ធនាគារ អេស៊ីលីដា ឡារ លីមីតធីត ក្រុមហ៊ុន អេស៊ីលីដា ស៊ីឃ្យូរីធី ភីអិលស៊ី វិទ្យាស្ថានពាណិជ្ជសាស្ត្រ អេស៊ីលីដា និងស្ថាប័នមីក្រូហិរញ្ញវត្ថុ អេស៊ីលីដា មីយ៉ាន់ម៉ា ព្រមទាំងមានការិយាល័យតំណាងចំនួន១ នៅប្រទេសមីយ៉ាន់ម៉ា ផងដែរ។



គ. សម្ព័ន្ធភាពធនាគារ អេស៊ីលីដា

ល.រ	ឈ្មោះក្រុមហ៊ុន	ប្រភេទនៃទំនាក់ទំនង	ភាគរយនៃការកាន់កាប់ ភាគហ៊ុន	អាជីវកម្មចម្បង	កាលបរិច្ឆេទចុះបញ្ជី ពាណិជ្ជកម្ម	ទីតាំងអាជីវកម្ម
១	ABL	ក្រុមហ៊ុនបុត្រសម្ព័ន្ធ	ធនាគារ អេស៊ីលីដា កាន់កាប់ ភាគហ៊ុន ៩៩,៩០% និង AIB កាន់កាប់ភាគហ៊ុន ០,១០%	ធ្វើប្រតិបត្តិការជា ធនាគារពាណិជ្ជទូទាំង ប្រទេសឡាវដោយផ្តល់ សេវាកម្មធនាគារ និង ហិរញ្ញវត្ថុ	១៩ មិថុនា ២០០៨	#398, Corner of Dongpalane and Dongpaina Road, Unit 20, PhonesavanhNeua Village, Sisattanak District, Vientiane Capital Lao PDR.
២	ACS	ក្រុមហ៊ុនបុត្រសម្ព័ន្ធ	ធនាគារ អេស៊ីលីដា កាន់កាប់ ភាគហ៊ុន ១០០%	ធ្វើប្រតិបត្តិការផ្តល់សេវា លើអាជីវកម្មឈ្នួញ ជើងសាមូលបត្រ និង អាជីវកម្មបន្ទាប់បន្សំ ដទៃផ្សេងទៀត	០១ មីនា ២០១០	ជាន់ទី៥ អគារអេស៊ីលីដា លេខ១១ មហាវិថីព្រះមុនីវង្ស សង្កាត់ ស្រះចក ខណ្ឌដូនពេញ រាជធានី ភ្នំពេញ ព្រះរាជាណាចក្រកម្ពុជា
៣	AIB	ក្រុមហ៊ុនបុត្រសម្ព័ន្ធ	ធនាគារ អេស៊ីលីដា កាន់កាប់ ភាគហ៊ុន ៧៦,៦០៩០% និង អេស៊ីលីដា ហ្វាយណាន់ហ្សូល ត្រាស់ កាន់កាប់ ភាគហ៊ុន ២៣,៣៩១០%	ធ្វើប្រតិបត្តិការផ្តល់ សេវាកម្មអប់រំ បណ្តុះបណ្តាល កម្រិត បរិញ្ញាបត្ររង កម្រិត បរិញ្ញាបត្រ និងបរិញ្ញាបត្រ ជាន់ខ្ពស់	០៨ មិថុនា ២០១១	អគារលេខ ១៣៩៧ មហាវិថីមិត្តភាព ភ្នំពេញ-ហាណូយ ភូមិអន្លង់ក្លាន សង្កាត់ឃ្នួញ ខណ្ឌសែនសុខ រាជធានី ភ្នំពេញ ព្រះរាជាណាចក្រកម្ពុជា
៤	AMM	ក្រុមហ៊ុនបុត្រសម្ព័ន្ធ	ធនាគារ អេស៊ីលីដា កាន់កាប់ ភាគហ៊ុន ១០០%	ធ្វើប្រតិបត្តិការជាគ្រឹះស្ថាន មីក្រូហិរញ្ញវត្ថុទទួល ប្រាក់បញ្ញើ ផ្តល់ប្រាក់កម្ចី និងសេវាកម្មមីក្រូហិរញ្ញវត្ថុ	០៦ កញ្ញា ២០១២	Building No.186(B) Shwe Gone Taing Road, Yae Tar Shae Block, Bahan Township, Yangon Region, Myanmar.
៥	ការិយាល័យតំណាង ធនាគារ អេស៊ីលីដា	ការិយាល័យតំណាង	ធនាគារ អេស៊ីលីដា កាន់កាប់ ភាគហ៊ុន ១០០%	ផ្សព្វផ្សាយផលិតផល និង សេវាកម្ម ធនាគារ អេស៊ីលីដា	០៦ ឧសភា ២០១៦	Building No.186(B) Shwe Gone Taing Road, Yae Tar Shae Block, Bahan Township, Yangon Region, Myanmar.



ឃ. ព្រឹត្តិការណ៍សំខាន់ៗរបស់ធនាគារ អេស៊ីលីដា

ក្នុងកំឡុងឆ្នាំ២០២៣ ធនាគារកំពុងពង្រីកសេវាស្វ័យប្រតិបត្តិការធនាគាររបស់ខ្លួន ដែលជាផ្នែកមួយនៃការយកចិត្តទុកដាក់លើឌីជីថលរូបនីយកម្មនៅក្នុងព្រះរាជាណាចក្រកម្ពុជា។ តាមរយៈការពង្រីកនេះ ធនាគារបានកាត់បន្ថយតម្រូវការបន្ថែមបុគ្គលិកនៅបញ្ជីដែលនឹងជំរុញឱ្យបុគ្គលិកដែលមានស្រាប់របស់យើងអាចបង្កើនផលិតភាពការងារបានច្រើនជាងមុន។ ដើម្បីបំពេញតម្រូវការរបស់អតិថិជនឱ្យកាន់តែល្អប្រសើរជាងមុននោះ ធនាគារបានផ្លាស់ប្តូររូបរាងថ្មីនៃ ម៉ូដុលអ៊ែប របស់ខ្លួន ដើម្បីលើកកម្ពស់សមត្ថភាព គុណភាព និងការអភិវឌ្ឍចុងក្រោយបំផុតនៅក្នុងបច្ចេកវិទ្យាហិរញ្ញវត្ថុជាសកល។ រូបរាងថ្មី នៃ អេស៊ីលីដាម៉ូដុល នេះបានផ្តល់ភាពងាយស្រួល រហ័សទាន់ចិត្ត និងសុវត្ថិភាពក្នុងការធ្វើប្រតិបត្តិការធនាគារ ហើយធនាគារក៏បានកាត់បន្ថយថ្លៃដើម និងជួយឱ្យអតិថិជនសន្សំសំចៃពេលវេលា ពីព្រោះពួកគេមិនត្រូវចំណាយពេលយូរក្នុងការធ្វើដំណើរទៅកាន់សាខាធនាគារផ្ទាល់ ដើម្បីធ្វើប្រតិបត្តិការជាច្រើនរបស់ពួកគេ។ ប្រសិនបើមាន អេស៊ីលីដាម៉ូដុល គឺប្រៀបដូចជាយើងមានធនាគារតូចមួយនៅក្នុងដៃរបស់យើងដែរ។ បន្ថែមលើនេះ ធនាគារបានអភិវឌ្ឍ កែលម្អ និងដាក់ឱ្យដំណើរការនូវមុខងារថ្មីៗ ជាច្រើននៅក្នុងកម្មវិធី អេស៊ីលីដាម៉ូដុល ដែលមានដូចខាងក្រោម៖

- ទទួលបានប្រាក់កម្ចីត្តាមៗ
- បើកគណនីធនាគារ និងគណនីប្រាក់បញ្ញើមានកាលកំណត់
- បង្កើតប័ណ្ណនិម្មិត
- បង់ពន្ធលើអចលនទ្រព្យ និងយានយន្តគ្រប់ប្រភេទ
- ទាញយករបាយការណ៍គណនីសង្ខេប
- ទាញយកកាលវិភាគបង់ប្រាក់
- បង់ប្រាក់សំណងឥណទានរបស់ស្ថាប័នហិរញ្ញវត្ថុ
- ទទួលសារជូនដំណឹងពេលទទួលបានប្រាក់ពីអ្នកទិញ
- បង់បុព្វលាភធានារ៉ាប់រង
- ភ្ជាប់គណនីបាគង
- កំណត់ឈ្មោះគណនីធនាគារ
- បន្ថែមគោលបំណងលើប្រតិបត្តិការផ្ទេរប្រាក់រវាងគណនីផ្ទាល់ខ្លួន
- ធ្វើសារជូនដំណឹងឱ្យរក្សាទុកសមតុល្យគណនីសម្រាប់ទូទាត់ប្រាក់សំណងឥណទាន
- ដាក់ចំណាត់ថ្នាក់លើកម្មវិធីអេស៊ីលីដាម៉ូដុល
- ទូទាត់វិក្កយបត្ររបស់គ្រឹះស្ថានផ្តល់សេវាទូទាត់សងប្រាក់
- កំណត់លេខសម្ងាត់ និងផ្លាស់ប្តូរលេខសម្ងាត់ថ្មីដោយខ្លួនឯង
- ភ្ជាប់គណនីជួញដូរ និងផ្ទេរប្រាក់រវាងគណនីជួញដូរ
- ទទួលបានប្រាក់ តាមរយៈ Pay Me
- ស្នែនទូទាត់តាមយូអេសអិល (KHQR, QR Cross Border)
- ស្នើបោះពុម្ព KHQR
- បង្កើត KHQR របស់ខ្ញុំ
- ពិនិត្យមើលប្រតិបត្តិការទូទាត់តាម QR
- ស្នើទទួលបានប្រាក់
- ទូទាត់ប្រាក់តាម Tap to Pay
- រក្សាទុកប្រតិបត្តិការក្នុងកំណត់ត្រា
- ផ្ទេរ និងទទួលបានប្រាក់ក្រៅប្រទេស បានភ្លាមៗ តាម MoneyGram, Western Union, និង Thunes

សម្រាប់ព័ត៌មានលម្អិតបន្ថែមអំពីមុខងារនីមួយៗ ខាងលើនេះ សូមចូលទៅកាន់តំណភ្ជាប់៖ <https://www.acledabank.com.kh/qr/toanchet>

- នៅថ្ងៃទី២៤ ខែមករា ឆ្នាំ២០២៣ ធនាគារ អេស៊ីលីដាបានទទួលវិញ្ញាបនបត្រ ដែលទទួលស្គាល់ជាធនាគារ ដែលមានសុវត្ថិភាពទិន្នន័យស្តង់ដារខណ្ឌហាមប្រាមប័ណ្ណទូទាត់ (PCI DSS) ជំនាន់ ៣.២.១ ពីស្ថាប័ន Control Case LLC ដែលជាភ្នាក់ងារវាយតម្លៃសុវត្ថិភាព ដ៏ល្បីល្បាញ និងទទួលស្គាល់ជាអន្តរជាតិ និងមានការិយាល័យស្ថិតនៅក្នុងសហរដ្ឋអាមេរិក។
- នៅថ្ងៃទី៦ ខែកុម្ភៈ ឆ្នាំ២០២៣ ធនាគារបានទទួលពានរង្វាន់ឈានមុខគេប្រចាំឆ្នាំ២០២១ និង២០២២ សរុបចំនួន៩ពាន់រង្វាន់ពីស្ថាប័នវីសា ដែលជាក្រុមហ៊ុននាំមុខគេក្នុងបច្ចេកវិទ្យាទូទាត់សាច់ប្រាក់តាមរយៈប្រព័ន្ធឌីជីថល។ នេះជាសក្ខីភាពសបញ្ជាក់ថាធនាគារ អេស៊ីលីដា ជាធនាគារដែលឆ្លើយឈានមុខគេក្នុងប្រទេសកម្ពុជា ដែលបានទទួលពានរង្វាន់ភាពជាអ្នកដឹកនាំឆ្នើមចំនួន៩ រួមមាន៖ (១) Leadership in Spend Per Active Card (For Visa Debit In Affluent Segment 2021), (២) Leadership in Domestic Merchant (Sales Volume 2021), (៣) Leadership in Ecommerce Merchant (Sales Volume 2021), (៤) Leadership in Transaction Per Active (Terminal 2021), (៥) Leadership in Active Caids 2021, (៦) Leadership in Credit Card Issurance 2021, (៧) Leadership in Domestic Merchant (Sales Volume 2022), (៨) Leadership in Ecommerce Merchant (Sales Volume 2022) និង (៩) Leadership in Active Caids 2022។
- នៅថ្ងៃទី៨ ខែកុម្ភៈ ឆ្នាំ២០២៣ ធនាគារបានទទួលលិខិតកោតសរសើរ និងថ្លែងអំណរគុណ ពីមូលនិធិគន្ធបុប្ផាកម្ពុជា ចំពោះការចូលរួមបំពេញកិច្ចការសំខាន់ និងជាបន្តបន្ទាប់ជូនមូលនិធិគន្ធបុប្ផាកម្ពុជា ក្នុងការរួមគ្នាស្រាវជ្រាវនៃកិច្ចដំណើរការរបស់មន្ទីរពេទ្យគន្ធបុប្ផាកម្ពុជា។



- នៅថ្ងៃទី២៤ ខែកុម្ភៈ ឆ្នាំ២០២៣ គណៈប្រតិភូមកពីធនាគារកណ្តាលហ្វីជី និងធនាគារកណ្តាលកោះសូឡូម៉ូនបានមកទស្សនកិច្ចសិក្សាផ្ទាល់នៅធនាគារ អេស៊ីលីដា។ ធនាគារ អេស៊ីលីដា ជាធនាគារពាណិជ្ជកម្ម ដែលផ្តល់សេវាធនាគារបែបឌីជីថលដ៏សម្របសម្រួល ជាពិសេសសេវាធនាគារតាមប្រព័ន្ធបាតងឈានមុខមួយក្នុងវិស័យធនាគារនៅកម្ពុជា។
- នៅថ្ងៃទី១ ខែមីនា ឆ្នាំ២០២៣ ធនាគារបានទទួលលិខិតថ្លែងអំណរគុណ និងកោតសរសើរពី **សម្តេចអគ្គមហាសេនាបតីតេជោ ហ៊ុន សែន នាយករដ្ឋមន្ត្រី នៃព្រះរាជាណាចក្រកម្ពុជា** ដែលធនាគារបានចូលរួមបំពេញភារកិច្ចបង្កើនការងារផ្ទៃក្នុងជូនរដ្ឋ និងជាសហគ្រាសជាប់ "ចំណាត់ថ្នាក់លេខ៣" ក្នុងចំណោមសហគ្រាស ដែលបានបង្កើនជាងគេ និងទទួលបានអនុលោមភាពសារពើពន្ធប្រភេទ **"មាស"** ក្នុងឆ្នាំ២០២២។
- នៅថ្ងៃទី១ ខែមីនា ឆ្នាំ២០២៣ ធនាគារបានទទួលពាន និងបណ្ណសរសើរ ជាធនាគារឆ្នើម ពីនិយ័តករបរធនបាលកិច្ច (ន.ប.ធរ) ដែលជាប្រតិបត្តិករបរធនបាលផ្តល់សេវាក្សា សុវត្ថិភាព ឬសេវាក្សាទុកក្នុងវិស័យបរធនបាលកិច្ច ដែលបានចុះបញ្ជីបរធនបាលកិច្ច ច្រើនជាងគេ ក្នុងឆ្នាំ២០២២ បន្ទាប់ពីធនាគារទទួលបានការអនុញ្ញាតពី ន.ប.ធរ ធ្វើជាប្រតិបត្តិ ករបរធនបាល។
- នៅថ្ងៃទី១ ខែមីនា ឆ្នាំ២០២៣ ថ្នាក់ដឹកនាំ និងកម្មករនិយោជិតធនាគារ អេស៊ីលីដា គ្រប់លំដាប់ថ្នាក់នៅការិយាល័យកណ្តាល និងសាខាជុំវិញរាជធានីភ្នំពេញ បានចូលរួមបរិច្ចាគ ឈាមដោយស្ម័គ្រចិត្ត ដើម្បីជួយសង្គ្រោះជនរងគ្រោះ និងអ្នកជំងឺ ដែលត្រូវការឈាម។ នេះសបញ្ជាក់ឱ្យឃើញថា ធនាគារបានចូលរួមចំណែកក្នុងសកម្មភាពសង្គម និងមនុស្សធម៌ សម្រាប់បំពេញតម្រូវការកង្វះឈាមក្នុងការជួយសង្គ្រោះអាយុជីវិតជូនដល់មជ្ឈមណ្ឌលជាតិផ្តល់ឈាម។
- នៅថ្ងៃទី១០ ខែមីនា ឆ្នាំ២០២៣ ធនាគារបានទទួលលិខិតថ្លែងអំណរគុណពីគណៈកម្មការអន្តរក្រសួងរៀបចំពិធីបុណ្យទន្លេ ដែលធនាគារបានចូលរួមឧបត្ថម្ភវិភាគសម្រាប់ទ្រទ្រង់ ដល់ការរៀបចំ **ពិធីបុណ្យទន្លេលើកទី៧** ប្រារព្ធធ្វើឡើងនៅខេត្តកំពង់ធំ ក្រោមប្រធានបទ **"ទន្លេរបស់យើង ដើម្បីបច្ចុប្បន្ន និងអនាគត"** ដែលរៀបចំដោយ **ក្រសួងទេសចរណ៍ ដើម្បីរួមចំណែកដល់ការអភិវឌ្ឍវិស័យទេសចរណ៍កម្ពុជាឱ្យទទួលបានការរីកចម្រើនជាបន្តបន្ទាប់**។
- នៅថ្ងៃទី១៧ ខែមីនា ឆ្នាំ២០២៣ ធនាគារបានចុះអនុស្សរណៈយោគយល់គ្នាជាមួយ **សមាគមគ្រូពេទ្យស្ម័គ្រចិត្តយុវជនសម្តេចតេជោ (TYDA)** ក្នុងគោលបំណងដើម្បីសហការ គ្នាក្នុងការផ្តល់សេវាពិនិត្យ និងព្យាបាលជំងឺដោយឥតគិតថ្លៃជូនប្រជាពលរដ្ឋក្រីក្រទូទាំងព្រះរាជាណាចក្រកម្ពុជា។ នេះសបញ្ជាក់ឱ្យឃើញថា ធនាគារបានចូលរួមក្នុងសកម្មភាព មនុស្សធម៌ ក្នុងបុព្វហេតុប្រជាពលរដ្ឋ និងសង្គម ដើម្បីគាំទ្រដល់សុខុមាលភាពសាធារណៈ ព្រមទាំងចូលរួមចំណែកក្នុងការកាត់បន្ថយភាពក្រីក្រ និងសម្រាលបន្ទុកចំណាយជូន ប្រជាពលរដ្ឋ។
- នៅថ្ងៃទី១៧ ខែមីនា ឆ្នាំ២០២៣ ធនាគារបានទទួលបណ្ណថ្លែងអំណរគុណ ពី**សមាគមគ្រូពេទ្យស្ម័គ្រចិត្តយុវជនសម្តេចតេជោ (TYDA)** ដែលធនាគារបានឧបត្ថម្ភវិភាគសម្រាប់ ចូលរួមចំណែកក្នុងការផ្តល់សេវាថែរក្សាសុខភាព ក្នុងការពិនិត្យ និងការព្យាបាលជំងឺនៅតាមមូលដ្ឋានដោយឥតគិតថ្លៃ ក្នុងបុព្វហេតុលើកកម្ពស់សុខុមាលភាពជូនដល់ប្រជាពលរដ្ឋ នៅទូទាំងប្រទេស។
- នៅថ្ងៃទី២២ ខែមីនា ឆ្នាំ២០២៣ ធនាគារបានចាប់ដៃគូជាមួយ RIA Money Transfer ក្នុងការពង្រីកសេវាកម្មផ្ទេរប្រាក់នៅកម្ពុជា។ ការពង្រីកបណ្តាញរបស់ RIA រួមមាន សេវាកម្មមានភាពងាយស្រួល ដូចជាការទូទាត់សាច់ប្រាក់ ការប្រមូលសាច់ប្រាក់ទាំងប្រាក់រៀល (ប្រាក់រៀលកម្ពុជា) និងដុល្លារអាមេរិក (ដុល្លារសហរដ្ឋអាមេរិក) និងគណនីបញ្ជើ។
- នៅថ្ងៃទី១០ ខែមេសា ឆ្នាំ២០២៣ ធនាគារបានទទួលវិញ្ញាបនបត្រឧត្តមភាពអាជីវកម្មក្នុងវិស័យធនាគារ និងពារង្វាន់ឧត្តមភាពអាជីវកម្ម សម្រាប់ឆ្នាំ២០២៣ ពីស្ថានកុងស៊ុល កិត្តិយសកម្ពុជា។
- នៅថ្ងៃទី១៨ ខែមេសា ឆ្នាំ២០២៣ ធនាគារបានទទួលលិខិតថ្លែងអំណរគុណពីក្រសួងព័ត៌មាន ដែលធនាគារបានឧបត្ថម្ភវិភាគក្នុងមូលនិធិ ដើម្បីជួយដល់មន្ទីរពេទ្យគន្ធបុប្ផាកម្ពុជា និងអង្គការគ្រួសារថ្មី ដែលជាការងារមនុស្សធម៌មួយក្នុងការរួមចំណែកជាមួយរាជរដ្ឋាភិបាលកម្ពុជា ដើម្បីកាត់បន្ថយភាពក្រីក្រ។
- នៅថ្ងៃទី១៩ ខែមេសា ឆ្នាំ២០២៣ ធនាគារបានទទួលប័ណ្ណថ្លែងអំណរគុណពីកាកបាទក្រហមកម្ពុជា សម្រាប់ការឧបត្ថម្ភវិភាគចំនួន៨០០លានរៀល ក្នុងពិធីអបអរសរសើរខួបទី១០ ទិវាពិភពលោកកាកបាទក្រហម និងអន្តរាគមន៍ប្រយោជន៍ ខែឧសភា ឆ្នាំ២០២៣ ក្រោមប្រធានបទ **"រួមគ្នាជាមួយកាកបាទក្រហមកម្ពុជា ដើម្បីបរិយាបន្ថម្ភសង្គម"**។
- នៅថ្ងៃទី២១ ខែមេសា ឆ្នាំ២០២៣ ធនាគារបានទទួលវិញ្ញាបនបត្របញ្ជាក់សមាជិកភាព របស់ថ្នាលផ្លាស់ប្តូរទិន្នន័យកម្ពុជា។ តាមរយៈវិញ្ញាបនបត្រនេះ ធនាគារបានក្លាយជា សមាជិកផ្លូវការរបស់ថ្នាលផ្លាស់ប្តូរទិន្នន័យកម្ពុជា។ ថ្នាលផ្លាស់ប្តូរទិន្នន័យកម្ពុជា (Cambodia Data Exchange/CamDX) ឬហៅកាត់ថា ថ.ផ.ទ. ជាថ្នាលបច្ចេកវិទ្យាព័ត៌មាន របស់រាជរដ្ឋាភិបាលកម្ពុជា ដែលត្រូវបានដាក់ឱ្យដំណើរការដោយក្រសួងសេដ្ឋកិច្ច និងហិរញ្ញវត្ថុ ដែលត្រូវបានបង្កើតឡើងសម្រាប់ផ្លាស់ប្តូរទិន្នន័យដោយប្រើប្រាស់សន្ទនាកម្មនៃ កម្មវិធីកំព្យូទ័រ (Application Programming Interface-API) រវាងប្រព័ន្ធបច្ចេកវិទ្យាព័ត៌មានមួយ និងប្រព័ន្ធបច្ចេកវិទ្យាព័ត៌មានមួយទៀតក្នុងវិស័យសាធារណៈ និងជាមួយ វិស័យឯកជន ដែលជាសមាជិក ថ.ផ.ទ. ដោយសុវត្ថិភាពតាមរយៈប្រព័ន្ធអ៊ីនធឺណែត ឬបណ្តាញតភ្ជាប់ឌីជីថលផ្សេងៗ។
- នៅថ្ងៃទី២១ ខែមេសា ឆ្នាំ២០២៣ ធនាគារបានទទួលប័ណ្ណសរសើរពី **សម្តេចអគ្គមហាសេនាបតីតេជោ ហ៊ុន សែន នាយករដ្ឋមន្ត្រី នៃព្រះរាជាណាចក្រកម្ពុជា** ដែលធនាគារបាន ប្រកាស និងបង្កើនលើប្រាក់ចំណូលជូនរដ្ឋជាប់លំដាប់ទី៤ ក្នុងចំណោមសហគ្រាសដែលបង្កើនច្រើនជាងគេ ក្នុងឆ្នាំ២០២២។
- នៅថ្ងៃទី១ ខែឧសភា ឆ្នាំ២០២៣ ធនាគារ បានទទួលលិខិតថ្លែងអំណរគុណ ពីបេឡាជាតិសន្តិសុខសង្គម (ប.ស.ស.) ដែលធនាគារ បានឧបត្ថម្ភវិភាគកម្មវិធី "សមាជិក ប.ស.ស. ឆ្នើម ២០២៣"។
- នៅថ្ងៃទី១០ ខែឧសភា ឆ្នាំ២០២៣ ធនាគារបានទទួលពានរង្វាន់ដៃគូទូទាត់ និងបម្រើអតិថិជនល្អឥតខ្ចោះ ឆ្នាំ២០២១-២០២២ ពីធនាគារ Wells Fargo។
- នៅថ្ងៃទី១ ខែមិថុនា ឆ្នាំ២០២៣ **ធនាគារជាតិ នៃ កម្ពុជា និងធនាគារជាតិថៃ** បានប្រកាសដាក់ឱ្យប្រើប្រាស់ជាផ្លូវការ សេវាទូទាត់ឆ្លងដែនរវាងកម្ពុជា និងថៃ ដំណាក់កាល ទី២ ដែលអនុញ្ញាតឱ្យ ជនជាតិថៃ ដែលធ្វើដំណើរមកប្រទេសកម្ពុជា អាចស្នើសុំទូទាត់ទិញទំនិញ ឬសេវាកម្មផ្សេងៗ តាមរយៈ QR បានដូចគ្នានឹងជនជាតិខ្មែរ ដែលធ្វើដំណើរ ទៅកាន់ប្រទេសថៃដែរ។ កម្រៃសេវាសម្រាប់ប្រតិបត្តិការស្នើសុំទូទាត់ឆ្លងដែន រវាងប្រទេសទាំងពីរ គឺមិនគិតថ្លៃសេវាឡើយ។ ធនាគារ អេស៊ីលីដា ជាធនាគារទំនាក់ទំនង ដូច្នេះ អ្នកប្រើប្រាស់**អេស៊ីលីដាដូបាល** អាចស្នើសុំ QR ទូទាត់ថ្ងៃទំនិញ និងសេវាកម្មផ្សេងៗ ជាប្រាក់រៀល នៅក្នុងប្រទេសថៃបានជាមួយពាណិជ្ជករ (អ្នកលក់) ដែលមានស្លាកសញ្ញា ThaiQR/PromptPay របស់ធនាគារចំនួនប្រាំនៅប្រទេសថៃ មានដូចជា៖ Kasikorn Bank, KrungThai Bank, Bangkok Bank, Bank of Ayudhya និង Siam Commercial Bank ក្នុងចំនួនទឹកប្រាក់រហូតដល់ទៅ **៥២លានរៀល ក្នុងមួយថ្ងៃ** (កាត់ពីគណនីវីលឡេត៖ ១២លានរៀល និងគណនីធនាគារ៖ ៤០លានរៀល)។



- នៅថ្ងៃទី៨ ខែមិថុនា ឆ្នាំ២០២៣ ធនាគារបានចុះកិច្ចព្រមព្រៀងជាមួយ ក្រុមហ៊ុន ក្រេឌីត ហ្សូរ៉ូ (ខេមបូឌា) ខូ អិលធីឌី (ស៊ីប៊ីស៊ី) ជាក្រុមហ៊ុនឈានមុខគេក្នុងការផ្តល់នូវសេវាចែករំលែកព័ត៌មានឥណទាននៅកម្ពុជា ក្នុងគោលបំណងដើម្បីដាក់ឱ្យដំណើរការសេវាពិនិត្យសុខភាពហិរញ្ញវត្ថុ លើកម្មវិធីទូរស័ព្ទ **អេស៊ីលីដាម៉ូបាល** ដែលជាមធ្យោបាយកាន់តែងាយស្រួល និងលឿនឆាប់រហ័សជាងមុន សម្រាប់អតិថិជនអាចស្នើសុំរបាយការណ៍ឥណទានរបស់ពួកគេ បានគ្រប់ពេលវេលា គ្រប់ទីកន្លែង ជាមួយនឹងថ្លៃសេវាសមរម្យ។ **មុខងាររបស់ស៊ីប៊ីស៊ី** ដែលមាននៅក្នុង**អេស៊ីលីដាម៉ូបាល** នឹងបង្ហាញប្រវត្តិនៃការខ្ចីប្រាក់ និងការទូទាត់សងប្រាក់របស់អតិថិជន ជាមួយនឹងធនាគារ អេស៊ីលីដា ឬគ្រឹះស្ថានធនាគារ និងស្ថាប័នហិរញ្ញវត្ថុដទៃទៀត។
- នៅថ្ងៃទី១៩ ខែមិថុនា ឆ្នាំ២០២៣ ធនាគារបានសហការជាមួយស្ថាប័ន **Global Loyalty Network "GLN International Inc."** ដែលជាក្រុមហ៊ុនបណ្តាញឌីជីថលសកលសម្រាប់ទូទាត់ឆ្លងដែន តាមរយៈទូរស័ព្ទចល័ត។ សមិទ្ធផលនេះនឹងអនុញ្ញាតឱ្យអ្នកប្រើប្រាស់ទូរស័ព្ទចល័តនៅក្នុងបណ្តាញ **GLN** មកពីសាធារណរដ្ឋកូរ៉េ និងនៅជុំវិញពិភពលោកអាចទូទាត់ថ្លៃទំនិញ និងសេវាកម្មផ្សេងៗ នៅក្នុងប្រទេសកម្ពុជា តាមរយៈទូរស័ព្ទចល័ត ដោយគ្រាន់តែបង្ហាញនូវយូអរកូដ ដើម្បីស្តុនជាមួយម៉ាស៊ីន POS បានកាន់តែមានភាពងាយស្រួល រហ័ស សុវត្ថិភាព និងសម្បូរបែប។
- នៅថ្ងៃទី១៦ ខែកក្កដា ឆ្នាំ២០២៣ ធនាគារបានទទួលពានរង្វាន់ ជាស្ថាប័នវិនិយោគ និងអភិវឌ្ឍន៍សហគ្រាស ខ្នាតតូចបំផុត ខ្នាតតូច និងមធ្យម ពីសមាគមយុវជនសេដ្ឋកិច្ចកម្ពុជានៅក្នុងវេទិកាសេដ្ឋកិច្ច ឆ្នាំ២០២៣ លើកទី១។
- នៅថ្ងៃទី១៥ ខែសីហា ឆ្នាំ២០២៣ ធនាគារបានទទួលប័ណ្ណថ្លែងអំណរគុណ ពីក្រសួងសុខាភិបាល នៃព្រះរាជាណាចក្រកម្ពុជា ដែលធនាគារ បានផ្តល់សេវាកម្មបានល្អប្រសើរក្នុងអំឡុងចូលរួមអនុវត្តការងារប្រយុទ្ធនឹងជំងឺកូវីដ-១៩ នាពេលកន្លងមក។
- នៅថ្ងៃទី១៨ ខែសីហា ឆ្នាំ២០២៣ ធនាគារបានប្រកាសដាក់ឱ្យប្រើប្រាស់ជាផ្លូវការ **ប្រព័ន្ធទូទាត់តាម QR Code ឆ្លងដែន នៅក្នុងប្រទេសឡាវ ដំណាក់កាលទី១ កម្ពុជាស្តេនឡាវ QR Code** ក្នុងគោលបំណង ដើម្បីលើកកម្ពស់ការប្រើប្រាស់ប្រាក់រៀល សម្រាប់ការទូទាត់នៅក្នុងតំបន់អាស៊ាន និងបរិយាយបន្តហិរញ្ញវត្ថុស្របតាមសមាហរណកម្មសហគមន៍សេដ្ឋកិច្ចអាស៊ាន។ ធនាគារ អេស៊ីលីដា គីអិលស៊ី និងធនាគារ អេស៊ីលីដា ឡាវ លីមីតធីត ត្រូវបានជ្រើសរើសជាធនាគារទូទាត់ សម្រាប់ការទូទាត់ឆ្លងដែនរវាងកម្ពុជា និងឡាវសម្រាប់ប្រតិបត្តិការទទួលយកការទូទាត់ជាប្រចាំប័ណ្ណក្នុងស្រុក (ប្រាក់រៀល និងឡាវគីប)។ ការទូទាត់ឆ្លងដែនតាមរយៈ QR Code អនុញ្ញាតឱ្យអតិថិជន និងសាធារណជន អាចទិញទំនិញ និងធ្វើការទូទាត់ថ្លៃទំនិញ នៅពេលធ្វើដំណើរទៅកាន់ប្រទេសជិតខាង ដោយគ្រាន់តែស្តុន QR Code បានកាន់តែមានភាពងាយស្រួល និងមានសុវត្ថិភាព។ ក្រោយពីបញ្ចប់ការដាក់ឱ្យប្រើប្រាស់ជាផ្លូវការរួច គណៈប្រតិភូជាន់ខ្ពស់ធនាគារជាតិ នៃ កម្ពុជា ដឹកនាំដោយ លោកជំទាវ ជា សិរី អគ្គនាយកសហគ្រាស និងគណៈប្រតិភូជាន់ខ្ពស់ធនាគារកណ្តាលឡាវ បានអញ្ជើញធ្វើទស្សនកិច្ចជាផ្លូវការនៅ ធនាគារ អេស៊ីលីដា ឡាវ លីមីតធីត។
- នៅថ្ងៃទី២៣ ខែសីហា ឆ្នាំ២០២៣ ធនាគារបានទទួលលិខិតថ្លែងអំណរគុណ ពីសមាគមធនាគារនៅកម្ពុជា ដែលធនាគារ បានចូលរួមចំណែកជាអ្នកឧបត្ថម្ភផ្គត់ផ្គង់ ក្នុងកម្មវិធីសន្តិសុខធនាគារនៅកម្ពុជាប្រចាំឆ្នាំ២០២៣។
- នៅថ្ងៃទី១៤ ខែកញ្ញា ឆ្នាំ២០២៣ ធនាគារបានទទួលពានរង្វាន់ **ប្រភេទមាស** ជា **"ធនាគារដ៏ល្អបំផុតក្នុងការផ្តល់ហិរញ្ញប្បទានដល់សហគ្រាសស្រួច"** ពីវេទិកាហិរញ្ញប្បទានសហគ្រាសធុនតូច និងមធ្យម (SME Finance Forum) ព្រមទាំងទទួលបានការកោតសរសើរជា **"ធនាគារដែលផ្តល់ហិរញ្ញប្បទានដល់សហគ្រាសធុនតូច និងមធ្យមប្រចាំឆ្នាំក្នុងតំបន់អាស៊ី"** នៅក្នុងកម្មវិធីផ្តល់ពានរង្វាន់ហិរញ្ញប្បទានសហគ្រាសធុនតូច និងមធ្យម សកលលោក ឆ្នាំ២០២៣។ ពានរង្វាន់នេះ បានរៀបចំដោយស្ថាប័នសាធារណៈកម្មវិធីអន្តរជាតិ (IFC) ជាសមាជិកនៃក្រុមធនាគារពិភពលោក និងវេទិកាហិរញ្ញប្បទានសហគ្រាសធុនតូច និងមធ្យម ព្រមទាំងមានការគាំទ្រដោយ GPF (Global Partnership for Financial Inclusion) របស់ G20។
- នៅថ្ងៃទី១៩ ខែកញ្ញា ឆ្នាំ២០២៣ ធនាគារបានចុះហត្ថលេខាលើកិច្ចព្រមព្រៀងជាដៃគូសហការឧបត្ថម្ភជាមួយសហព័ន្ធកីឡាបាល់ទាត់កម្ពុជា (FFC) ក្នុងគោលបំណងឧបត្ថម្ភគាំទ្រថវិកាចំនួន ២០០.០០០ ដុល្លារអាមេរិក ដើម្បីចូលរួមចំណែកក្នុងការគាំទ្រ ជំរុញការអភិវឌ្ឍ និងលើកកម្ពស់វិស័យបាល់ទាត់នៅកម្ពុជា សម្រាប់ឆ្នាំ២០២៣-២០២៤។
- នៅថ្ងៃទី២០ ខែកញ្ញា ឆ្នាំ២០២៣ ធនាគារបានសហការជាមួយក្រុមហ៊ុនម៉ាស៊ីនកាត ដាក់ឱ្យដំណើរការជាផ្លូវការនូវ **ប័ណ្ណឡេឌីម៉ាស៊ីនកាត អេស៊ីលីដា** ក្នុងប្រទេសកម្ពុជា។ **ប័ណ្ណឡេឌីម៉ាស៊ីនកាត អេស៊ីលីដា** ផ្តល់ជូនបទពិសោធន៍គួរឱ្យចាប់អារម្មណ៍ជាច្រើន រួមទាំងអត្ថប្រយោជន៍ពិសេស សិទ្ធិ និងភាពជាដៃគូជាច្រើន។ អត្ថប្រយោជន៍ទាំងនេះ គឺផ្តោតសំខាន់លើប្រភេទចំណាយដ៏ពេញនិយមបំផុតចំពោះម្ចាស់ប័ណ្ណ ជាពិសេស គឺសុភាពនាវី សម្រាប់ចំណាយក្នុងការទិញទំនិញតាមអនឡាញ ការធ្វើដំណើរ សុខភាព គ្រួសារ ការកម្សាន្តផ្សេងៗ និងការដឹកជញ្ជូន។ **ប័ណ្ណឡេឌីម៉ាស៊ីនកាត អេស៊ីលីដា** សម្រាប់អតិថិជន ជាសុភាពនាវីនឹងផ្តល់ឱ្យពួកគេនូវមធ្យោបាយទូទាត់តាមបែបឌីជីថល កាន់តែរហ័សទាន់ចិត្ត សុវត្ថិភាព និងងាយស្រួលជាងមុន និងជួយបង្កើនជីវិតប្រចាំថ្ងៃរបស់ពួកគេឱ្យកាន់តែប្រសើរឡើង។
- នៅថ្ងៃទី១១ ខែតុលា ឆ្នាំ២០២៣ ធនាគារបានទទួលពានរង្វាន់ ចំនួន ២ **ជាធនាគារឈានមុខក្នុងតំបន់អាស៊ី** ក្នុងការផ្តួចផ្តើមបរិយាយបន្តហិរញ្ញវត្ថុ និងជាធនាគារ ដែលបំពាក់បច្ចេកវិទ្យាសេវាធនាគារតាមទូរស័ព្ទដៃខ្ពស់បំផុត ក្នុងការបម្រើសេវាកម្មហិរញ្ញវត្ថុ។
- នៅថ្ងៃទី១ ខែវិច្ឆិកា ឆ្នាំ២០២៣ ធនាគារបានទទួលពានរង្វាន់ ជាដៃគូប្រតិបត្តិការទូទាត់ឆ្នើម ប្រចាំឆ្នាំ២០២២ ពីស្ថាប័ន BNY Mellon។
- នៅថ្ងៃទី៤ ខែវិច្ឆិកា ឆ្នាំ២០២៣ ធនាគារទទួលបានរបាយការណ៍វាយតម្លៃពីភ្នាក់ងារអន្តរជាតិ Standard & Poor's (S&P) Global Ratings ដោយរក្សានូវចំណាត់ថ្នាក់ "B+/Stable/B" ដដែល។ ការរក្សានូវចំណាត់ថ្នាក់នេះ សបញ្ជាក់អំពីភាពរឹងមាំ និងការរក្សានូវស្ថិរភាពប្រតិបត្តិហិរញ្ញវត្ថុរបស់ធនាគារ អេស៊ីលីដា ក្នុងរយៈពេលវែងជាមួយនឹងទ្រនាប់ដើមទុនគ្រប់គ្រាន់ និងរក្សានូវស្ថិរភាពដើមទុនរបស់ខ្លួនសម្រាប់បង្ការនូវគ្រប់ស្ថានភាពនៃសេដ្ឋកិច្ច ពីវិបត្តិកូវីដ-១៩ និងឧបសគ្គផ្សេងៗ ជាច្រើន ក្នុងវិស័យម៉ាក្រូសេដ្ឋកិច្ច។
- នៅថ្ងៃទី១១ ខែវិច្ឆិកា ឆ្នាំ២០២៣ ធនាគារ បានទទួលលិខិតថ្លែងអំណរគុណពី សាកលវិទ្យាល័យភូមិន្ទនីតិសាស្ត្រ និងវិទ្យាសាស្ត្រសេដ្ឋកិច្ច ដែលធនាគារបានឧបត្ថម្ភកម្មវិធី "ព័ត៌មានអប់រំឆ្នាំ២០២៣"។
- នៅថ្ងៃទី១១ ខែវិច្ឆិកា ឆ្នាំ២០២៣ ធនាគារបានទទួលលិខិតថ្លែងអំណរគុណ ពីសមាគមសហគ្រាសស្រួចកម្ពុជា ដែលធនាគារបានឧបត្ថម្ភកម្មវិធី "ទិវាសហគ្រាសស្រួចកម្ពុជា" ក្រោមប្រធានបទ៖ បញ្ហាប្រឈមរបស់សហគ្រាសស្រួចលើកាតព្វកិច្ចពន្ធ និងទស្សនៈវិស័យនាពេលអនាគត។
- នៅថ្ងៃទី២០ ខែវិច្ឆិកា ឆ្នាំ២០២៣ ធនាគារ អេស៊ីលីដា និងសមាគមកម្ពុជា-ជប៉ុន (JCA) បានរៀបចំកម្មវិធីជំនួបផ្សព្វផ្សាយ រវាងវិនិយោគិនកម្ពុជា និងជប៉ុន ដែលកម្មវិធីនេះ គឺជាវេទិកាមួយ ដើម្បីផ្តល់ប្តូរចំណេះដឹងអំពីការគ្រប់គ្រងហិរញ្ញវត្ថុ ចំណេះដឹងបច្ចេកទេស និងការប្រើប្រាស់សំខាន់ៗ សម្រាប់ភាពជោគជ័យនៃអាជីវកម្ម ហើយវានឹងបើកឱកាសសម្រាប់វិនិយោគិនកម្ពុជា និងជប៉ុន ណែនាំគ្នាទៅវិញទៅមក។ ព្រឹត្តិការណ៍ដ៏សំខាន់នេះ មានការចូលរួមប្រមាណ ៦០ ក្រុមហ៊ុន ទាំងវិនិយោគិនក្នុងស្រុក និងវិនិយោគិនជប៉ុន រួមមាន សហគ្រាសធុនតូច និងមធ្យម, ឧស្សាហកម្ម, អ្នកបច្ចេកទេសជួសជុល និងថែទាំយានយន្ត, សាលាតែសម្បជញ្ជូន, បច្ចេកវិទ្យាព័ត៌មាន, អ្នកទិញ និងអ្នកផ្សព្វផ្សាយការលក់, វេជ្ជសាស្ត្រ, កសិកម្ម, អចលនទ្រព្យ, ហិរញ្ញវត្ថុ, ទេសចរណ៍ និងបដិសណ្ឋារកិច្ច ជាដើម។



- នៅថ្ងៃទី១ ខែធ្នូ ឆ្នាំ២០២៣ ធនាគារបានទទួលពានរង្វាន់ជាធនាគារដែលមានប្រសិទ្ធភាពបំផុតក្នុងឆ្នាំ២០២៣ ពីស្ថាប័ន Mastercard ដូចជាពានរង្វាន់ជាស្ថាប័នដែលមានកំណើនខ្ពស់សម្រាប់ប័ណ្ណឥណទាន និងប័ណ្ណឥណទាន និងមានការទូទាត់អន្តរជាតិច្រើនជាងគេ។
- នៅថ្ងៃទី៣ ខែធ្នូ ឆ្នាំ២០២៣ ធនាគារជាតិ នៃកម្ពុជា និងធនាគារកណ្តាលវៀតណាម បានប្រកាសដាក់ឱ្យដំណើរការជាផ្លូវការនូវប្រព័ន្ធទូទាត់តាមយូអេសប៊ីកូដផែន រវាងព្រះរាជាណាចក្រកម្ពុជា និងសាធារណរដ្ឋសង្គមនិយមវៀតណាម។ ជាមួយនឹងប្រតិបត្តិការទូទាត់ផ្ទៃក្នុងផែន រវាងសាធារណរដ្ឋសង្គមនិយមវៀតណាម និងព្រះរាជាណាចក្រកម្ពុជា ធនាគារ អេស៊ីលីដា និងធនាគារ Bank for Investment and Development of Vietnam (BIDV) ត្រូវបានជ្រើសរើស ជាធនាគារទំនាក់ទំនង (Sponsoring Bank) សម្រាប់ការទូទាត់ផ្ទៃក្នុងតាមយូអេសប៊ីកូដ (QR Code) នៅប្រទេសកម្ពុជា និងវៀតណាម ដើម្បីសម្រួលដល់ការទូទាត់ផ្ទៃក្នុង និងសេវាកម្មផ្សេងៗ និងលើកកម្ពស់ការទូទាត់រូបិយវត្ថុជាតិ (ប្រាក់រៀល) ឱ្យកាន់តែទូលំទូលាយ និងជំរុញបរិយាបន្នហិរញ្ញវត្ថុនៅក្នុងតំបន់ស្របតាមសមាហរណកម្មសហគមន៍សេដ្ឋកិច្ចអាស៊ាន។
- នៅថ្ងៃទី២២ ខែធ្នូ ឆ្នាំ២០២៣ ថ្នាក់ដឹកនាំ និងកម្មករនិយោជិតធនាគារ អេស៊ីលីដា គ្រប់លំដាប់ថ្នាក់ នៅការិយាល័យកណ្តាល និងសាខាជុំវិញរាជធានីភ្នំពេញ បានចូលរួមបរិច្ចាគឈាមដោយស្ម័គ្រចិត្ត ដើម្បីជួយសង្គ្រោះជនរងគ្រោះ និងអ្នកជំងឺដែលត្រូវការឈាម។ ការបរិច្ចាគឈាមពិតជាមានសារៈសំខាន់ខ្លាំងណាស់ក្នុងការជួយសង្គ្រោះជនរងគ្រោះ និងអ្នកជំងឺដែលត្រូវការឈាម ដើម្បីព្យាបាលជំងឺ។ ការចូលរួមចំណែកក្នុងកិច្ចការសង្គមដ៏មានសារៈសំខាន់មួយនេះ ថ្នាក់ដឹកនាំ និងកម្មករនិយោជិត ធនាគារ បានចូលរួមបរិច្ចាគឈាមដោយស្ម័គ្រចិត្តចំនួន ៧ ដង រួចមកហើយ ដើម្បីរួមចំណែកក្នុងសកម្មភាពសង្គម និងមនុស្សធម៌ សម្រាប់បំពេញតម្រូវការកង្វះឈាមក្នុងការជួយសង្គ្រោះអាយុជីវិតជូនដល់ជនរងគ្រោះជាតិផ្តល់ឈាម សម្រាប់ជួយសង្គ្រោះជនរងគ្រោះ និងអ្នកជំងឺដែលត្រូវការឈាមជាចាំបាច់ ជាពិសេសសម្រាប់ជួយជីវិតមនុស្ស ដែលត្រូវការសង្គ្រោះបន្ទាន់។
- នៅថ្ងៃទី២៣ ខែធ្នូ ឆ្នាំ២០២៣ ធនាគារបានទទួលលិខិតថ្លែងអំណរគុណ ដែលធនាគារ បានឧបត្ថម្ភក្នុងកម្មវិធី CSX Fun Run ដែលរៀបចំដោយផ្សារមូលបត្រកម្ពុជា ក្នុងគោលបំណងបំផុសចលនាចូលរួមលេងកីឡា និងកៀរគរវិកាបរិច្ចាគជូនមូលនិធិគន្លឹះប្រាក់កម្ពុជា។

ង. ស្ថានភាពទីផ្សារ

គិតមកត្រឹមដំណាច់ឆ្នាំ២០២៣ ធនាគារ អេស៊ីលីដា គិតលើស៊ី នៅបន្តរក្សាចំណែកទីផ្សារប្រមាណ ១៥,៣៧% និង ១២,៤៩% រៀងគ្នាសម្រាប់សមតុល្យប្រាក់បញ្ញើ និងសមតុល្យឥណទាន។ ដោយការបើកទូលាយសកម្មភាពសេដ្ឋកិច្ចក្នុងស្រុកឡើងវិញក្នុងឆ្នាំ២០២២ ធនាគារ អេស៊ីលីដា គិតលើស៊ីនៅតែបន្តរក្សាកំណើននៃសេវាប្រាក់បញ្ញើសន្សំ ដោយក្នុងនោះចំនួនគណនីសរុប បានកើនឡើង ៦៦២,៩៤៤ គណនី និងសមតុល្យប្រាក់បញ្ញើសរុបកើនឡើង ប្រមាណជា ៣,២៥ ទ្រីលានរៀល ស្មើនឹង ៧៩៥,៤៤ លានដុល្លារអាមេរិក ខណៈដែលសេវាឥណទានក៏កើនឡើងផងដែរ ដោយក្នុងនោះចំនួនគណនីសរុបបានកើនឡើង ៧២,២៣៤ គណនី ដែលសមតុល្យឥណទានកើនឡើងប្រមាណជា ០,៨៦ ទ្រីលានរៀល ស្មើនឹង ២១១,៣២ លានដុល្លារអាមេរិក បើប្រៀបធៀបទៅនឹងឆ្នាំ២០២២។

រីឯស្ថានភាពថ្លៃសម្រាប់គ្រឹះស្ថានធនាគារ អត្រាការប្រាក់ឥណទានជាដើម និងជាដុល្លារអាមេរិកបានថយចុះមកវិញបន្តិច ដោយមានអត្រា ១៣,៣៩% និង ១១,០៤% រៀងគ្នាធៀបនឹងឆ្នាំ២០២២ (១៣,៥១% និង ១១,២៤% រៀងគ្នា) ខណៈអត្រាការប្រាក់ ឥណទានជាមធ្យមជាដើមនិងជាដុល្លារអាមេរិក ក៏បានកើនឡើងផងដែរ ដល់ ១៧,៤៤% និង ១៦,២% រៀងគ្នា ពី ១៦,៤% និង ១៥,០៥% នៅឆ្នាំ២០២២។ ចំពោះអត្រាការប្រាក់បញ្ញើក្នុងវិស័យធនាគារ បានកើនឡើង ដោយប្រាក់បញ្ញើជាដើមនិងជា ដុល្លារអាមេរិក ត្រូវបានប៉ាន់ស្មានថាមានអត្រា ៧,៧% និង ៦,៤៧% រៀងគ្នា ខ្ពស់ជាងអត្រា ក្នុងឆ្នាំ២០២២ (៦,៤៨% និង ៥,៣៦% រៀងគ្នា) ខណៈដែល វិស័យមីក្រូហិរញ្ញវត្ថុបានកើនឡើងដល់ ៨,៣៩% និង ៨,២៥% រៀងគ្នា ធៀបនឹងឆ្នាំ២០២២ (៧,៤២% និង ៧,៣៤% រៀងគ្នា)។ ^(១)

ច. ស្ថានភាពប្រកួតប្រជែង

ចំនួនធនាគារ និងស្ថាប័នមីក្រូហិរញ្ញវត្ថុនៅកម្ពុជា នៅតែបន្តរីកចម្រើន។ ត្រឹមដំណាច់ខែធ្នូ ឆ្នាំ២០២៣ ធនាគារពាណិជ្ជមានចំនួន ៥៨ (ធនាគារក្នុងស្រុកចំនួន២៩, បុគ្គលិកម្តងធនាគារបរទេសចំនួន១៤, និងសាខាធនាគារបរទេសចំនួន១១), ធនាគារឯកទេសចំនួន ០៩ (ធនាគារក្នុងស្រុកចំនួន០៤ និងធនាគារបរទេសចំនួន០៥), គ្រឹះស្ថានមីក្រូហិរញ្ញវត្ថុចំនួន ៤៧ (គ្រឹះស្ថានមីក្រូហិរញ្ញវត្ថុទទួលប្រាក់បញ្ញើចំនួន០៤ និងគ្រឹះស្ថានមីក្រូហិរញ្ញវត្ថុមិនទទួលប្រាក់បញ្ញើចំនួន៤៣), ក្រុមហ៊ុនភតិសន្យាចំនួន១៦, ការិយាល័យតំណាងធនាគារបរទេសចំនួន០៦, គ្រឹះស្ថានផ្តល់សេវាទូទាត់សងប្រាក់ចំនួន៣៣, គ្រឹះស្ថានឥណទានជនបទចំនួន១៤ និង ភ្នាក់ងារប្តូរប្រាក់ចំនួន២.៩១៥។ (Source: NBC Report, CMA Report, and Actually Updated)

ស្របគ្នានេះដែរ អតិថិជនឥណទានកើនឡើង ៤,៨% ដល់ ២៣៧,២ ទ្រីលានរៀល (៥៧,៦ ប៊ីលានដុល្លារអាមេរិក) ក្នុងនោះវិស័យធនាគារកើនឡើង ១៤,៨% ធៀបនឹងឆ្នាំមុន (១៤,២%) ដល់ ២១៣,១ ទ្រីលានរៀល (៥១,៤ ប៊ីលានដុល្លារអាមេរិក) ដោយមាន ចំនួនសរុប ២,២លានគណនី វិស័យមីក្រូហិរញ្ញវត្ថុ អតិថិជនបានធ្លាក់ចុះ -៤២,៦% ធៀបនឹងឆ្នាំមុន (២២,៧%) ដល់ ២២,៤ ទ្រីលានរៀល (៥,៤ ប៊ីលានដុល្លារអាមេរិក) ដោយមាន ១,៦ លានគណនី វិស័យភតិសន្យាហិរញ្ញវត្ថុបានធ្លាក់ចុះ -៣,៤% ដល់ ១,៧ ទ្រីលានរៀល (៤២១,៥ លានដុល្លារអាមេរិក) ដោយមាន ៩៣.៣១៨ គណនី និងគ្រឹះស្ថានឥណទានជនបទ បានផ្តល់ឥណទានសរុប ២១៣,២ ប៊ីលានរៀល (៥១,៣ លានដុល្លារអាមេរិក) ទៅដល់ ១១៦.០៤៤ គណនីអតិថិជន។ រីឯប្រាក់បញ្ញើអតិថិជនមានកំណើន ១៣,១% ដល់ ១៩៧,២ ទ្រីលានរៀល (៤៥,៩ ប៊ីលានដុល្លារអាមេរិក) ក្នុងនោះវិស័យធនាគារមាន ប្រាក់បញ្ញើបានកើនឡើង ២១,៣% ដល់ ១៨៨,១ ទ្រីលានរៀល (៤៥,៧ ប៊ីលានដុល្លារអាមេរិក) និងមាន ចំនួន ១៦,៧ លានគណនី និង វិស័យមីក្រូហិរញ្ញវត្ថុ បានកេណ្ឌប្រមូលប្រាក់បញ្ញើ ៩,២ ទ្រីលានរៀល (២,២ ប៊ីលានដុល្លារអាមេរិក) ស្មើនឹង ១,៩ លានគណនី។ ^(២)

ស្ថានភាពអតិថិជន ទីផ្សារ ថ្លៃ និងការប្រកួតប្រជែងនៅក្នុងវិស័យធនាគារ មានការប្រែប្រួលគួរឱ្យកត់សម្គាល់ ក៏ប៉ុន្តែធនាគារ អេស៊ីលីដា នៅតែបន្តរក្សាបានខ្ពស់ភាពប្រកួតប្រជែង លើគ្រប់ផលិតផល-សេវាកម្ម បណ្តាញប្រតិបត្តិការ ប្រភពទុន និងធនធានបច្ចេកទេស ព្រមទាំងបន្តភាពរីកចម្រើនបានយ៉ាងល្អប្រសើរ។ គិតត្រឹមដំណាច់ខែធ្នូ ឆ្នាំ២០២៣ សេវាឥណទានរបស់ធនាគារ អេស៊ីលីដា មានកំណើនរៀងគ្នា ១៣,០៤% (ខ្ពស់ជាងឆ្នាំ២០២២ ដែលមានចំនួន ១១,២៤%) និង ៣,៣៤% (ទាបជាងឆ្នាំ២០២២ ដែលមានចំនួន ១៩,៣១%) ទាំងចំនួនឥណទាន និងសមតុល្យឥណទានសរុប ស្របគ្នានឹងសេវាបញ្ញើសន្សំមានកំណើន ១៥,៩០% និង ១២,៧៤% ទាំងចំនួនគណនី និងសមតុល្យប្រាក់បញ្ញើសរុប ខ្ពស់ជាងឆ្នាំ២០២២ដែលមានកំណើន ១៥,៧២% និង ១២,៤៥%។



ឆ. ផែនការអនាគត

ធនាគារ អេស៊ីលីដា រៀបចំផែនការបន្តពង្រីកសក្តានុពលរបស់ខ្លួន និងកំណត់លក្ខណៈពិសេសរបស់ខ្លួនឱ្យខុសប្លែកពីស្ថាប័នធនាគារផ្សេងទៀត ក្នុងនាមជាធនាគារពាណិជ្ជ ឈានមុខគេ ដែលលោកអ្នកជឿទុកចិត្តបំផុតនៅប្រទេសកម្ពុជា តាមរយៈនវានុវត្តន៍ផលិតផល, បច្ចេកវិទ្យា ជឿនលឿន, ភាពជាដៃគូអាជីវកម្មរឹងមាំ, បណ្តាញសាខា, សេវាកម្ម ពិសេស, ធនធានមនុស្សដែលមានការបណ្តុះបណ្តាលយ៉ាងល្អ ព្រមទាំងមានក្រមសីលធម៌ វិជ្ជាជីវៈ និងការធ្វើឱ្យកាន់តែប្រសើរឡើងនូវសេវាកម្មធនាគារឌីជីថល។ លើសពីនេះ ផែនការធនាគារ អេស៊ីលីដា គឺផ្តោតលើហ្វីជីថល (Phygital) មានន័យថា ធនាគារនៅតែប្រើប្រាស់សាខារូបវន្ត និងឌីជីថល (និម្មិត) ដែលពាក់ព័ន្ធនឹងសេវាកម្មធនាគារ ស្វ័យប្រវត្តិ (SSB), ការិយាល័យប្រវត្តិ, ម៉ាស៊ីនអេតីអិម (ATM), ម៉ាស៊ីនដក-ដាក់ប្រាក់ (CRM), ម៉ាស៊ីនបើកគណនីមានកាលកំណត់ (TDM), ម៉ាស៊ីនបើកគណនីធនាគារ (VTM), ម៉ាស៊ីនឆ្លុតកាត (POS) និងសេវាកម្មឌីជីថលផ្សេងទៀត។ (Source: Strategic Planning Division (SPD))

ជ. កត្តាហានិភ័យ

១. ការវិភាគ

អាជីវកម្ម លទ្ធផលប្រតិបត្តិការ ស្ថានភាពហិរញ្ញវត្ថុ និងស្ថានភាពអនាគតរបស់ធនាគារ អេស៊ីលីដា អាស្រ័យលើស្ថានភាពម៉ាក្រូសេដ្ឋកិច្ចសកល និងប្រទេសទូទៅ។ ហានិភ័យ និងបញ្ហាប្រឈមជាចម្បងដូចជា៖ ១) ការថយចុះកំណើនសេដ្ឋកិច្ចនៅបណ្តាប្រទេសដៃគូពាណិជ្ជកម្ម សំខាន់ៗ ២) ការរឹតត្បិតនៃទីផ្សារហិរញ្ញវត្ថុអន្តរជាតិ និងការបន្ត ឆ្លើងអត្រាការប្រាក់គោល ៣) សង្គ្រាមរុស្ស៊ី-អ៊ុយក្រែន ដែលធ្វើឱ្យអត្រាអតិផរណាកើនឡើងខ្ពស់ និងការថយតម្លៃរូបិយ ៤) បញ្ហាសេដ្ឋកិច្ច-សង្គមបន្ទុកដោយវិបត្តិកូវីដ-១៩ ជាពិសេសការបន្តប៉ះពាល់ចំពោះវិស័យទេសចរណ៍ និងសេវាកម្ម ៥) ការថយលឿនកំណើនក្នុងវិស័យសំណង់ និងអចលនទ្រព្យ ៦) ភាពតានតឹងភូមិសាស្ត្រនយោបាយ និង ៧) ការប្រែប្រួលអាកាសធាតុដែលបង្កភាពរាំងស្ងួត គ្រោះទឹកជំនន់ និងគ្រោះមហន្តរាយផ្សេងៗ ។ កត្តាហានិភ័យជាសារវន្តពាក់ព័ន្ធនឹងអាជីវកម្មរបស់ធនាគារ អេស៊ីលីដា មានដូចតទៅ ៖

១-១ ហានិភ័យឥណទាន

ធនាគារ អេស៊ីលីដា ធានាឱ្យមាននូវដើមទុន និងសន្ទនីយភាពក្នុងការផ្តល់មូលនិធិដល់សកម្មភាពអាជីវកម្មរបស់ខ្លួន ហើយសន្ទនីយភាពគឺជាហានិភ័យមួយដែលអាច មានផលប៉ះពាល់ជាសារវន្តដល់កំណើនអាជីវកម្ម លទ្ធផលប្រតិបត្តិការ និងចំណាយ កេរ្តិ៍ឈ្មោះ និងការអនុលោមបទប្បញ្ញត្តិរបស់ធនាគារ ។ បញ្ហាសង្គ្រាមរុស្ស៊ី-អ៊ុយក្រែន ការបន្តឆ្លើងអត្រាការប្រាក់គោលនៅទីផ្សារអន្តរជាតិ និងហានិភ័យពាក់ព័ន្ធ អាចប៉ះពាល់ដល់លំហូរប្រកបមូលនិធិពីខាងក្រៅមានតម្លៃថ្លៃ និងមានកម្រិត ។

១-២ ហានិភ័យសន្ទនីយភាព

អតិថិជនឥណទាន ឬសមភាគី មិនអាចបំពេញកាតព្វកិច្ចហិរញ្ញវត្ថុក្នុងការទូទាត់សង ធ្វើឱ្យមានផលប៉ះពាល់ជាសារវន្តដល់ប្រាក់ចំណេញ និងស្ថានភាពអនាគតរបស់ ធនាគារ ។ ផលប៉ះពាល់ចំពោះវិស័យទេសចរណ៍ និងសេវាកម្ម ដែលបន្ទុកពីវិបត្តិជំងឺកូវីដ-១៩កន្លងមក និងការថយលឿនកំណើនក្នុងវិស័យសំណង់ និងអចលនទ្រព្យ ធ្វើឱ្យ ឥណទានមានកំណើនយឺត ស្របជាមួយនឹងការបញ្ឈប់នៃវិធានការរៀបចំឥណទានឡើងវិញ ធ្វើឱ្យឥណទានមិនដំណើរការ (NPL) មានការកើនឡើង។ ។

២. ទស្សនៈអ្នកគ្រប់គ្រង និងវិធានការទប់ស្កាត់

ធនាគារ អេស៊ីលីដា យល់យ៉ាងច្បាស់អំពីហានិភ័យដែលបានកំណត់ និងជឿជាក់ថាកត្តាហានិភ័យទាំងនេះអាចគ្រប់គ្រង ចាត់វិធានការកាត់បន្ថយ ព្រមទាំងប្រែក្លាយវាជា កាលានុវត្តភាពផងដែរ ៖

២-១ វិធានការគ្រប់គ្រងហានិភ័យសន្ទនីយភាព

- ដាក់ចេញនូវវិធានការគ្រប់គ្រងហានិភ័យដើម្បីកាត់បន្ថយហានិភ័យសន្ទនីយភាព និងរក្សានិរន្តរភាពអាជីវកម្ម ដោយបានត្រៀមបម្រុងមូលនិធិ ស្ថិតនៅកម្រិតខ្ពស់ដែលអាច គាំទ្រដល់កំណើនអាជីវកម្ម និងឆ្លើយតបបានទាន់ពេលវេលានឹងហេតុការណ៍ហានិភ័យដែលមិនអាចរំពឹងទុកនានា ។
- បន្តស្វែងរកប្រកបមូលនិធិតាមរយៈរក្សាការទំនាក់ទំនង និងចុះកិច្ចព្រមព្រៀងជាមួយអ្នកផ្តល់មូលនិធិ ដៃគូ និងអតិថិជនជាសក្តានុពល និងធ្វើពិពិធកម្មមូលនិធិ សំដៅធានា ដំណើរការអាជីវកម្មប្រកបដោយចីរភាព ។

២-២ វិធានការគ្រប់គ្រងហានិភ័យឥណទាន

- អនុវត្តយ៉ាងខ្ជាប់ខ្ជួននូវសារាចរណែនាំនានារបស់ធនាគារជាតិ នៃ កម្ពុជា ជាពិសេសកាតព្វកិច្ចធ្វើចំណាត់ថ្នាក់ និងសំវិធានធនចំពោះឥណទានរៀបចំឡើងវិញ ក្នុងគោលបំណង កាត់បន្ថយហានិភ័យឥណទាន សំដៅរក្សាស្ថិរភាពហិរញ្ញវត្ថុ និងគាំទ្រការងារឡើងវិញនៃសកម្មភាពសេដ្ឋកិច្ច ។
- ពង្រឹង និងបង្កើនសមត្ថភាពលើកិច្ចការអភិបាលកិច្ច គោលនយោបាយ នីតិវិធី ការត្រួតពិនិត្យផ្ទៃក្នុងទាក់ទងនឹងការវាយតម្លៃ និងត្រួតពិនិត្យឥណទានឡើងវិញ សំដៅ ធានាថា ឥណទានដែលឱ្យអតិថិជនត្រូវបានវាយតម្លៃអំពី ប្រកបចំណូលស្នូល លំហូរសាច់ប្រាក់អតិថិជន សមត្ថភាពសង ទ្រព្យធានា ផលប៉ះពាល់បរិស្ថាន និងសង្គម សំដៅ ធានាថា ហានិភ័យឥណទាននិងការខាតបង់នានា ត្រូវបានកាត់បន្ថយជាអតិបរមា ។
- រក្សាភាពទន់ភ្លន់ និងពិនិត្យតាមលទ្ធភាពជាក់ស្តែង ក្នុងការដោះស្រាយបំណុលដែលយឺតយ៉ាវជាមួយនិងការលើកទឹកចិត្តភ្នាក់ងារឥណទាន ធ្វើការទាក់ទង និងដោះស្រាយ ជាមួយអតិថិជនប្រកបដោយសីលធម៌វិជ្ជាជីវៈខ្ពស់ ។

ឯកសារយោង:

(១) https://www.nbc.gov.kh/download_files/publication/annual_rep_kh/Annual_Report_2023_KHM.pdf

ផ្នែកទី ២

ព័ត៌មានអំពីលទ្ធផលប្រតិបត្តិការធុរកិច្ច





ក. លទ្ធផលប្រតិបត្តិការធុរកិច្ច ដោយរួមបញ្ចូលព័ត៌មានធុរកិច្ចតាមផ្នែក

គិតនៅត្រឹមដំណាច់ខែធ្នូ ឆ្នាំ២០២៣ ធនាគារ អេស៊ីលីដា និងក្រុមហ៊ុនបុត្រសម្ព័ន្ធរបស់ខ្លួនទទួលបានលទ្ធផលល្អលើការលក់ ដូចខាងក្រោម៖

លទ្ធផលសំខាន់ៗ	លទ្ធផលសម្រេចបាន		
	២០២៣	២០២២	២០២១
សេវាឥណទាន			
ចំនួនឥណទានសកម្ម	៦៦១.៩៤១	៥៩១.៤៩៤	៥៤១.១៨៤
សមតុល្យឥណទានសរុប (លានរៀល)	២៧.១៩៥.១២០	២៦.៤៣៧.៩២៤	២២.១១៦.០១៣
សេវាបញ្ជី-សន្សំ			
ចំនួនគណនីសរុប	៤.៥៥០.៥៨២	៣.៨៦៥.៧៤៩	៣.២៩៨.៣៨២
ចំនួនទឹកប្រាក់សរុប (លានរៀល)	២៩.៥២៥.៦១៦	២៦.៣០៣.៤៧៥	២៣.២៨៧.០៦៤
សេវាធនាគារអេឡិចត្រូនិក			
ប័ណ្ណអេធីអឹម អេស៊ីលីដា			
ចំនួនប័ណ្ណបោះផ្សាយសរុប	១.៩៣៩.០៩៨	១.៧៩៩.៩០៩	១.៥៨៥.៤៤៩
ចំនួនប្រតិបត្តិការសរុប	១៩.៨៥១.៨០១	២១.០៥៤.៦០៩	១៩.៤៤៤.៨៣៧
ទំហំទឹកប្រាក់សរុប (លានរៀល)	១៧.១៤៥.៤១១	១៨.៦៨៣.៣៣៥	១៦.១៧៣.៩៩០
អេស៊ីលីដាម៉ូបាល			
ចំនួនអ្នកប្រើប្រាស់សរុប	៣.៤៥១.៦០៦	២.៨៤៥.៨៨៦	២.២៧៨.២២០
ចំនួនប្រតិបត្តិការសរុប	៣៧៣.០៣៦.៣៣៦	១៤៤.៧៩៩.៦៦១	៧៨.៧២៦.៨៩៥
ទំហំទឹកប្រាក់សរុប (លានរៀល)	៣៨៣.០៤៣.៥៩៦	២០៦.៦៦០.២៦២	១១៥.២៤២.៦៣៨
សេវាអេស៊ីលីដាអ៊ិនធើណែត			
ចំនួនអ្នកប្រើប្រាស់សរុប	២៤.៨២៥	២២.១៦៤	១៣.៥៥៧
ចំនួនប្រតិបត្តិការសរុប	៣.៥២៩.២០៩	២.៣១៤.៧៨៩	១.៤៦៦.៨២២
ទំហំទឹកប្រាក់សរុប (លានរៀល)	២៦.៥២៩.៣៨១	២៦.១៥៤.៧០៥	១៩.៧៩៩.៨៦៤
សេវាអេស៊ីលីដាអ៊ីឌុមមេស			
ចំនួនដៃគូអាជីវកម្មសរុប	៨៨	៧៣	៥៩
ចំនួនប្រតិបត្តិការសរុប	៣.៩៨៣.១៦៧	៣.៦១៩.៩៣៦	៣.២១៥.២០៧
ទំហំទឹកប្រាក់សរុប (លានរៀល)	២.០១៩.០០១	១.៨០៤.១៣៦	១.២០៦.៥២៩
ម៉ាស៊ីនអេធីអឹម អេស៊ីលីដា			
ចំនួនម៉ាស៊ីនសរុប	១.៣១៤	១.១១៤	៩០១
ចំនួនប្រតិបត្តិការសរុប	៤១.៥៥៤.៩៩៣	៣៥.២៩៨.២១៤	២៧.១២៩.២៥២
ទំហំទឹកប្រាក់សរុប (លានរៀល)	៤៦.៨០១.៩៨២	៣៩.១៦០.៩៧៦	២៦.៤៧៧.៣៤១



លទ្ធផលសំខាន់ៗ	លទ្ធផលសម្រេចបាន		
	២០២៣	២០២២	២០២១
ម៉ាស៊ីនដាក់ប្រាក់បញ្ញើមានកាលកំណត់			
ចំនួនម៉ាស៊ីនសរុប	២៦	២៦	២៦
ចំនួនប្រតិបត្តិការសរុប	៣០៤	១.៤៨៧	៤.១២០
ទំហំទឹកប្រាក់សរុប (លានរៀល)	១៦.១៤៣	១១១.១៣៤	៣៤៣.១៥៨
ម៉ាស៊ីនបើកគណនី និងបោះពុម្ពប័ណ្ណអេឌីអិម			
ចំនួនម៉ាស៊ីនសរុប	៩៦	៤៣	២៥
ចំនួនប្រតិបត្តិការសរុប	១៣០.៩៨៧	៤៣.០៨៩	៣៤.០៩២
ទំហំទឹកប្រាក់សរុប (លានរៀល)	៥	១៦	៧០
ម៉ាស៊ីនទទួលកាបូបប្រាក់			
ចំនួនម៉ាស៊ីនសរុប	១៧	១៧	១៤
ចំនួនប្រតិបត្តិការសរុប	៨៨.៩០៨	៧៥.០២០	៩៤.៧១៣
ទំហំទឹកប្រាក់សរុប (លានរៀល)	៥០៦.៥៥០	៥៧១.០៩៤	៥៥៥.២៥៧
ម៉ាស៊ីនឆ្លុះកាត អេស៊ីលីដា			
ចំនួនម៉ាស៊ីនឆ្លុះកាតសរុប	៤.៧២៨	៤.៣៥៤	៤.៤៦២
ចំនួនប្រតិបត្តិការសរុប	១.៩០០.៤០០	២.១៥៩.១៧៥	២.០៣៣.២៨៣
ទំហំទឹកប្រាក់សរុប (លានរៀល)	៦១៤.៤០៣	៥៩១.៦០៣	៤៧៩.៦១៣
កូដ QR នៅតាមហាងទំនិញនានា			
ចំនួនពាណិជ្ជករបំពាក់កូដ QR	៣៨២.២១៧	២៣៩.៧៥១	១២៥.៣០៩
ចំនួនប្រតិបត្តិការសរុប	១១០.១៤៨.៤៤៨	១៦.៤៥៩.៣៧៧	៣.១៩៤.៤៤៣
ទំហំទឹកប្រាក់សរុប (លានរៀល)	៦៣.១៧៥.៧២០	៧.៧៧៧.៤៩១	៦៣៨.២៤០
ប័ណ្ណនិម្មិតអេស៊ីលីដា			
ចំនួនប័ណ្ណនិម្មិត	២៧.១០៦	៤.៨៩៤	៣.៦៨៤
ចំនួនប្រតិបត្តិការសរុប	១៨២.៣៧៦	៣៤.៩០៧	២.៤៩១
ទំហំទឹកប្រាក់សរុប (លានរៀល)	១៨.៤១៨	៣.០១៨	១៦១



លទ្ធផលសំខាន់ៗ	លទ្ធផលសម្រេចបាន		
	២០២៣	២០២២	២០២១
ខ្សែអាយប៊ែង			
ចំនួនខ្សែបោះផ្សាយសរុប	១០.៦០៣	៤.៩៦០	-
ចំនួនប្រតិបត្តិការសរុប	១២.៧១០	១៨.៧៤២	-
ទំហំទឹកប្រាក់សរុប (លានរៀល)	១៤.៥១១	៣១.៧៦២	-
បណ្តាញប្រតិបត្តិការ និង បុគ្គលិក			
ធនាគារ អេស៊ីលីដា			
ចំនួនការិយាល័យសរុប	២៦៤	២៦៤	២៦២
ចំនួនធនាគារស្វ័យប្រវត្តិសរុប	១៧៧	១២៥	៧៣
ចំនួនបុគ្គលិកសរុប	១២.០៤៥	១២.០៨៣	១២.០៨១
ក្រុមហ៊ុនបុត្រសម្ព័ន្ធ (ក្នុង និង ក្រៅប្រទេស)			
ចំនួនការិយាល័យសរុប	៥៦	៥៦	៥៧
ចំនួនបុគ្គលិកសរុប	១.៤៥៨	១.៤៩៩	១.៥៩៣

ខ. រចនាសម្ព័ន្ធចំណូល

ប្រភពចំណូល (លានរៀល)	២០២៣		២០២២		២០២១	
	ចំនួន	ភាគរយ	ចំនួន	ភាគរយ	ចំនួន	ភាគរយ
ចំណូលការប្រាក់	៣.១០៥.៦៤៤	៩១,២៦%	២.៧៤១.៣៦៩	៩០,១៨%	២.៣៣៤.២១៧	៩០,១២%
ចំណូលកម្រៃ និងជើងសារ	១៩១.៨៤៩	៥,៦៤%	១៩៣.៩៤៩	៦,៣៨%	១៧៤.៦៦៥	៦,៧៤%
ចំណូលផ្សេងៗសុទ្ធ	១០៥.៦២១	៣,១០%	១០៤.៧២០	៣,៤៤%	៨១.២០៤	៣,១៤%
ចំណូលសរុប	៣.៤០៣.១១៤	១០០%	៣.០៤០.០៣៨	១០០%	២.៥៩០.០៨៦	១០០%

ផ្នែកទី ៣

ព័ត៌មានអំពីអភិបាលកិច្ចសាធារណៈ



ខ. ក្រុមប្រឹក្សាភិបាល

សមាសភាពក្រុមប្រឹក្សាភិបាល

ល.រ	ឈ្មោះអភិបាល	តំណែង	កាលបរិច្ឆេទក្លាយជាអភិបាល	កាលបរិច្ឆេទបញ្ចប់អាណត្តិ
១	លោក ឆាយ សឿន	ប្រធានក្រុមប្រឹក្សាភិបាល	១៨ សីហា ២០១៤	១៨ សីហា ២០២៦
២	បណ្ឌិត អ៊ិន ចាន់នី	អភិបាលប្រតិបត្តិ	១៨ សីហា ២០១៤	១៨ សីហា ២០២៦
៣	លោក Pieter Kooi	អភិបាលឯករាជ្យ	១២ មករា ២០០៤	១២ មករា ២០២៥
៤	បណ្ឌិត ហេង ឌីណា	អភិបាលឯករាជ្យ	១១ ធ្នូ ២០២៣	១១ ធ្នូ ២០២៦
៥	លោកស្រី តូរី រតនា	អភិបាលឯករាជ្យ	០៨ វិច្ឆិកា ២០២១	០៨ វិច្ឆិកា ២០២៤
៦	លោក Stéphane Mangiavacca	អភិបាលមិនប្រតិបត្តិ	២២ មេសា ២០២០	២១ សីហា ២០២៤
៧	លោក Kyosuke Hattori	អភិបាលមិនប្រតិបត្តិ	០៨ វិច្ឆិកា ២០២១	០៦ ធ្នូ ២០២៥
៨	បណ្ឌិត Albertus Bruggink	អភិបាលមិនប្រតិបត្តិ	១២ ឧសភា ២០២១	១០ មករា ២០២៥
៩	លោក កាយ ឡុត	អភិបាលមិនប្រតិបត្តិ	១២ ឧសភា ២០២១	១២ ឧសភា ២០២៤

សម្គាល់៖ លោក វ៉ាន់ ស៊ូអៀង ដែលជាអភិបាលឯករាជ្យរបស់ ធនាគារ អេស៊ីលីដា បានចូលនិរត្តន៍នៅថ្ងៃទី១០ ខែតុលា ឆ្នាំ២០២៣។

ឈ្មោះលេខាធិការ ធនាគារ អេស៊ីលីដា គឺអិលស៊ី៖ លោកស្រី ប៊ុត ប៊ុនសីហា, លោក សេន សុខឡា, លោកស្រី ទេព សរចិន្តា

គ. គណៈកម្មាធិការប្រតិបត្តិ

ល.រ	ឈ្មោះ	ភេទ	តំណែង
១	បណ្ឌិត អ៊ិន ចាន់នី	ប្រុស	ប្រធាននាយកប្រតិបត្តិ
២	បណ្ឌិត សូ ផនណារី	ស្រី	អនុប្រធាននាយកប្រតិបត្តិជាន់ខ្ពស់ និងជាគណៈប្រធាននាយិកាប្រតិបត្តិប្រតិបត្តិការ (បានចូលនិរត្តន៍នៅថ្ងៃទី៦ ខែវិច្ឆិកា ឆ្នាំ២០២៣)
៣	លោកស្រី ម៉ារ អមរា	ស្រី	អនុប្រធាននាយកប្រតិបត្តិជាន់ខ្ពស់ និងជាគណៈប្រធាននាយិកាប្រតិបត្តិហិរញ្ញវត្ថុ និងគណៈប្រធាននាយិកាប្រតិបត្តិប្រតិបត្តិការ (បានតែងតាំងនៅថ្ងៃទី៦ ខែវិច្ឆិកា ឆ្នាំ២០២៣)
៤	លោក យិន វីរៈ	ប្រុស	អនុប្រធាននាយកប្រតិបត្តិ និងជាគណៈប្រធាននាយកប្រតិបត្តិរតនាភិបាល
៥	លោក លី ថៃ	ប្រុស	អនុប្រធាននាយកប្រតិបត្តិ និងជាគណៈប្រធាននាយកប្រតិបត្តិអភិបាលកិច្ច
៦	លោកស្រី ប៊ុត ប៊ុនសីហា	ស្រី	អនុប្រធាននាយកប្រតិបត្តិ និងជាគណៈប្រធាននាយិកាប្រតិបត្តិនីតិកម្ម និងលេខាធិការក្រុមហ៊ុន
៧	លោក ម៉ាច់ ធារី	ប្រុស	អនុប្រធាននាយកប្រតិបត្តិ និងជាគណៈប្រធាននាយកប្រតិបត្តិព័ត៌មានវិទ្យា
៨	បណ្ឌិត ឡឿង សុភាព	ប្រុស	អនុប្រធាននាយកប្រតិបត្តិ និងជាគណៈប្រធាននាយកប្រតិបត្តិហានិភ័យ

សម្គាល់៖ ព័ត៌មានលម្អិតពាក់ព័ន្ធអភិបាលកិច្ចសាជីវកម្មមានភ្ជាប់ជាឧបសម្ព័ន្ធ។

ផ្នែកទី ៤

ព័ត៌មានអំពីការជួញដូរមូលបត្រ
និងភាគហ៊ុនិករបស់ធនាគារ អេស៊ីលីដា



ក. ព័ត៌មានអំពីមូលបត្រ

១. ព័ត៌មានអំពីមូលបត្រកម្មសិទ្ធិ (ករណីចុះបញ្ជីលក់មូលបត្រកម្មសិទ្ធិ)

ឈ្មោះមូលបត្រកម្មសិទ្ធិ	មូលបត្រកម្មសិទ្ធិធម្មតា
និមិត្តសញ្ញាមូលបត្រកម្មសិទ្ធិ	ធអក (ABC)
ចំណាត់ថ្នាក់នៃមូលបត្រកម្មសិទ្ធិ	មូលបត្រកម្មសិទ្ធិដែលមានសិទ្ធិបោះឆ្នោត
តម្លៃចារឹកក្នុងមួយឯកតាមូលបត្រកម្មសិទ្ធិ	៤.០០០ រៀល
ថ្លៃលក់ក្នុងមួយឯកតាមូលបត្រកម្មសិទ្ធិ (IPO Price)	១៦.២០០ រៀល
បរិមាណមូលបត្រកម្មសិទ្ធិសរុបទាំងអស់ដែលកំពុងធ្វើចរាចរលើទីផ្សារ	៤៣៣.១៦៣.០១៩ ភាគហ៊ុន
មូលធនបន្ថែមកម្មសិទ្ធិ (គិតជាលានរៀល)	៤.៣៥៧.៦២០
ឈ្មោះទីផ្សារមូលបត្រប្រតិបត្តិ	ផ្សារមូលបត្រកម្មសិទ្ធិ កាលបរិច្ឆេទនៃការចុះបញ្ជីលក់មូលបត្រ៖ ២៥ ឧសភា ២០២០

២. ព័ត៌មានអំពីមូលបត្របំណុល (ករណីចុះបញ្ជីលក់មូលបត្របំណុល)៖ មិនមាន

ខ. ថ្លៃ និងបរិមាណជួញដូរមូលបត្រ

មូលបត្រកម្មសិទ្ធិ (២០២៣)	មករា	កុម្ភៈ	មីនា	មេសា	ឧសភា	មិថុនា	កក្កដា	សីហា	កញ្ញា	តុលា	វិច្ឆិកា	ធ្នូ
ថ្លៃជួញដូរ	អតិបរមា	១០.៤៦០	១១.៥២០	១១.៤០០	១១.៦០០	១១.៤០០	១០.២៦០	១០.២៦០	១០.១២០	១០.០២០	៩.៧០០	១០.២០០
	មធ្យម	១០.៤៤៣	១១.០៥៥	១១.១៦៤	១១.៣០៦	១០.៤១១	១០.២១៧	១០.១២៥	១០.០១៥	៩.៨៣៤	៩.៦១៤	៩.៧៦៩
	អប្បបរមា	១០.៧៦០	១០.៨២០	១០.៧៤០	១១.០២០	១០.២០០	១០.១៤០	១០.០៤០	៩.៩៤០	៩.៩៤០	៩.១៤០	៩.៥៤០
បរិមាណជួញដូរ	អតិបរមា	៧៣.៦១៣	១៦៦.៧១០	២៤៦.៦១២	៣១៩.៩៦៤	៣១៩.៤០៩	១២៧.៤៤១	១១៥.២៩៧	១៥១.១០៤	៧៤.០៧៥	១៤៤.៦៣៦	៧៦.២៦២
	មធ្យម	៤៣.៤៤៣	៥៥.៥៥៥	៧៦.១២៥	៨៤.៧៤៧	១០៥.៧៩២	៥៦.៦៥៦	៤៩.២៣៣	៥៤.១១៥	៣៩.២៦៤	៥៤.១៤៤	២៩.៥២៥
	អប្បបរមា	១៤.៣៣៩	១៨.៥២៣	១១.៦១៩	២២.០៤០	២៦.១១៩	២០.៣៦៥	២៣.៣៧០	២០.៩៣៩	៤.១០១	៧.៤០៤	៧.៤៧៤



គ. ភាគហ៊ុនិកដែលកាន់កាប់ភាគហ៊ុនមានសិទ្ធិបោះឆ្នោតចំនួនច្រើនលើសលប់ (ចាប់ពី ៣០% ឡើងទៅ)៖ មិនមាន

ឃ. ភាគហ៊ុនិកដែលកាន់កាប់ភាគហ៊ុនមានសិទ្ធិបោះឆ្នោតចំនួនច្រើន (ចាប់ពី ៥% ដល់តិចជាង ៣០%)

ឈ្មោះ	សញ្ជាតិ	ចំនួនមូលបត្រ	ភាគរយ
អេស៊ីលីដា ហ្វាយណាន់ហ្សល់ ត្រាស់	ខ្មែរ	១១៤.២៤៨.៩៩២	២៧,២៩៩០%
Sumitomo Mitsui Banking Corporation	ជប៉ុន	៧៨.២៥៩.៣១០	១៨,០៦៦៩%
COFIBRED	បារាំង	៥២.៥៣០.២២៣	១២,១២៧១%
ORIX Corporation	ជប៉ុន	៥២.៥៣០.២២៣	១២,១២៧១%
ភាគហ៊ុនិកដែលធ្វើនិយ័តកម្មពីក្រុមហ៊ុន អេ អេស អេ ភីអិលស៊ី	ខ្មែរ	២៤.៩១៦.៤០៨	៥,៧៥២៣%
សរុប		៣២៦.៤៨៥.៥៥៦	៧៥,៣៧២៤%

ង. ព័ត៌មានអំពីការបែងចែកភាគលាភក្នុងរយៈពេល ៣ឆ្នាំចុងក្រោយ

ពិពណ៌នាលម្អិតអំពីការបែងចែកភាគលាភ	២០២២	២០២១	២០២០
ប្រាក់ចំណេញដែលផ្តល់ជូនដល់ភាគហ៊ុនិករបស់ធនាគារ (លានរៀល)	៧៤២.៧៦៥	៦៧៩.០០២	៥៧៦.៤៦៥
ភាគលាភជាសាច់ប្រាក់សរុប (លានរៀល)	២៩៧.១០៦	២៣៧.៦៥១	១៧២.៩៤៨
ភាគលាភជាមូលបត្រកម្មសិទ្ធិសរុប (លានរៀល)	-	-	-
ភាគលាភផ្សេងទៀត	-	-	-
អនុបាតនៃការបែងចែកភាគលាភ (%)	៤០%	៣៥%	៣០%
ទិន្នផលភាគលាភ (%)	*៦,៣៤%	៥,២២%	២,៣៣%
ភាគលាភក្នុងមួយឯកតាមូលបត្រកម្មសិទ្ធិ (រៀល)	៦៨៦	៥៤៩	៣៩៩

* ថ្លៃបិទទីផ្សារប្រចាំថ្ងៃទី៣១ ខែធ្នូ ឆ្នាំ២០២២ គឺ១០.៨២០រៀល
 * ថ្លៃបិទទីផ្សារប្រចាំថ្ងៃទី៣១ ខែធ្នូ ឆ្នាំ២០២១ គឺ១០.៥២០រៀល
 * ថ្លៃបិទទីផ្សារប្រចាំថ្ងៃទី៣១ ខែធ្នូ ឆ្នាំ២០២០ គឺ១៧.១០០រៀល
 . ទិន្នផលភាគលាភ = ភាគលាភក្នុងមួយភាគហ៊ុន/តម្លៃបច្ចុប្បន្នរបស់ភាគហ៊ុន (៣១/១២/២០XX)
 . អនុបាតនៃការបែងចែកភាគលាភ = ភាគលាភក្នុងមួយភាគហ៊ុន/ចំណេញក្នុងមួយឯកតាមូលបត្រកម្មសិទ្ធិ

ផ្នែកទី ៥

របាយការណ៍សវនកម្ម របស់សវនករ ផ្ទៃក្នុងលើការត្រួតពិនិត្យផ្ទៃក្នុង





I. សេចក្តីផ្តើម

ប្រសិទ្ធភាពនៃអភិបាលកិច្ចការគ្រប់គ្រងហានិភ័យ និងការត្រួតពិនិត្យផ្ទៃក្នុងត្រូវបានធានាមានគោលបំណងច្បាស់លាស់ប្រកបដោយឯករាជ្យភាព តាមរយៈការធ្វើសវនកម្មផ្ទៃក្នុង ផ្តល់នូវការពិគ្រោះយោបល់ ដ៏មានគុណតម្លៃ ក្នុងការកែលម្អប្រតិបត្តិការធានាគារ។ ដើម្បីកាត់ទ្រនោគារ និងក្រុមហ៊ុនបុត្រសម្ព័ន្ធឱ្យសម្រេចបាននូវគោលបំណង វិធីសាស្ត្រជាប្រព័ន្ធ រាយការណ៍ដ៏ច្បាស់លាស់ និងបង្កើនប្រសិទ្ធភាពលើការគ្រប់គ្រងហានិភ័យ ការគ្រប់គ្រង និងអភិបាលកិច្ច មុខងារសវនកម្មផ្ទៃក្នុងត្រូវបានរៀបចំឡើង និងដឹកនាំដោយគណៈប្រធាននាយិការប្រតិបត្តិជាន់ខ្ពស់សវនកម្មផ្ទៃក្នុង ត្រូវបានចាត់តាំង និងធ្វើការទំនាក់ទំនង ព្រមទាំងរាយការណ៍ដោយផ្ទាល់ជូនគណៈកម្មាធិការសវនកម្ម ។

II. វិសាលភាពនៃមុខងារសវនកម្មផ្ទៃក្នុង

វិសាលភាពនៃសកម្មភាពសវនកម្មផ្ទៃក្នុង រួមមានការងារស្នូលចំនួនបី ប្រភេទដែលប្រកបដោយវិធីសាស្ត្រអនុវត្តលក្ខណៈជាប្រព័ន្ធ និងមាននិយមន័យច្បាស់លាស់ក្នុងការត្រួតពិនិត្យ និងរាយការណ៍ប្រព័ន្ធត្រួតពិនិត្យគ្រប់គ្រងផ្ទៃក្នុង ទស្សនវិស័យនៃការគ្រប់គ្រងហានិភ័យ និងប្រតិបត្តិការធានាគារ មានដូចជា៖

- **ត្រួតពិនិត្យការអនុវត្តគោលការណ៍:** គឺការធ្វើសវនកម្មលើការអនុវត្តគោលការណ៍ គោលការណ៍ប្រតិបត្តិ នីតិវិធី និងសេចក្តីណែនាំផ្សេងៗ តាមរយៈការធ្វើតេស្តប៉ាន់កំរិតសវនកម្មដើម្បីផ្តល់នូវការធានាដ៏មានប្រសិទ្ធភាពនៃប្រព័ន្ធត្រួតពិនិត្យផ្ទៃក្នុងប្រតិបត្តិតាមបទប្បញ្ញត្តិ អោយបានត្រឹមត្រូវ និងគ្រប់ជ្រុងជ្រោយ ដែលជាមូលដ្ឋានគ្រឹះទប់ស្កាត់ កាត់បន្ថយហានិភ័យ ។
- **សវនកម្មប្រព័ន្ធព័ត៌មាន:** គឺជាការធ្វើសវនកម្មលើទិន្នន័យ និងសុវត្ថិភាពប្រព័ន្ធព័ត៌មានវិទ្យា រួមមានការប្រើប្រាស់ការរក្សាការសម្ងាត់ និងភាពទូលំទូលាយនៃទិន្នន័យ ដើម្បីផ្តល់ការធានានូវភាពជឿទុកចិត្ត និងប្រសិទ្ធភាពនៃការគ្រប់គ្រងប្រព័ន្ធព័ត៌មានវិទ្យា និងអនុវត្តគោលការណ៍ណែនាំស្តីពីការគ្រប់គ្រងហានិភ័យព័ត៌មានវិទ្យា របស់ធនាគារជាតិ នៃកម្ពុជា ។
- **សវនកម្មអង្កេតប្រតិបត្តិការ:** គឺជាការត្រួតពិនិត្យលម្អិតឱ្យបានហ្មត់ចត់លើប៉ាន់កំរិតសវនកម្ម ដែលមានសញ្ញាណនៃការក្លែងបន្លំទាំងខាងក្នុង និងខាងក្រៅ ដើម្បីផ្តល់ការធានានូវការគ្រប់គ្រងប្រកបដោយប្រសិទ្ធភាព និងរឹងមាំការពារការក្លែងបន្លំ ទំនាស់ផលប្រយោជន៍ និងការពារធនធានទ្រព្យសកម្មរបស់ធនាគារ ។

III. សេចក្តីសង្ខេបនៃការអនុវត្តកិច្ចការសវនកម្មផ្ទៃក្នុង ឆ្នាំ២០២៣

ការប្រតិបត្តិសវនកម្មផ្ទៃក្នុង ត្រូវបានកំណត់ដោយផែនការសកម្មភាពដាក់ជូនគណៈកម្មាធិការសវនកម្ម ដើម្បីអនុវត្តការអនុវត្ត ផែនការសវនកម្មការទំនាក់ទំនងពិភាក្សាលទ្ធផលសវនកម្ម ការផ្តល់របាយការណ៍សវនកម្ម និងតាមដានវិធានការកែតម្រូវរបស់ ថ្នាក់គ្រប់គ្រង ។

ផែនការសវនកម្មផ្ទៃក្នុងប្រចាំឆ្នាំ ២០២៣ ត្រូវបានបង្កើតឡើងដោយផ្អែកលើវិធីសាស្ត្ររាយការណ៍ហានិភ័យដ៏ទូលំទូលាយ ដើម្បីស្របតាមយុទ្ធសាស្ត្រធានាគារ ដើម្បីកំណត់ឱ្យបានច្បាស់នូវគោលបំណងសវនកម្ម និងវិសាលភាពនៃគម្រោងកិច្ចនីមួយៗ។ គណៈកម្មាធិការសវនកម្មបានអនុវត្តផែនការសវនកម្មផ្ទៃក្នុងប្រចាំឆ្នាំ គួបផ្សំដោយថវិកាសមស្របដើម្បីកាត់ទ្រនោសកម្មភាពសវនកម្ម រួមទាំងធនធានមនុស្ស និងការអភិវឌ្ឍន៍ចំណេះដឹងជំនាញ ។

ផែនការសកម្មភាពសវនកម្មឆ្នាំ២០២៣ ត្រូវបានអនុវត្តដោយគណៈកម្មាធិការសវនកម្ម រួមមានគម្រោងកិច្ចសវនកម្មត្រួតពិនិត្យការអនុវត្តគោលការណ៍ចំនួន ៧០ សវនកម្មអង្កេតប្រតិបត្តិការចំនួន ៣២ និងសវនកម្មសន្តិសុខព័ត៌មានវិទ្យាចំនួន ១៦ ត្រូវប្រតិបត្តិគ្រប់សវនដ្ឋានទាំងអស់ក្នុងធនាគាររួមមានការិយាល័យកណ្តាល និងកម្រិតសាខា ដោយអនុវត្តទៅតាមប្រធានបទសវនកម្មដូចជា សវនកម្មគ្រប់គ្រងហានិភ័យ សវនកម្មធនធានមនុស្ស សវនកម្មគ្រប់គ្រងការិយាល័យ សវនកម្មធនាគារឌីជីថល សវនកម្មកោសល្យវិច័យ សវនកម្មសន្តិសុខព័ត៌មានវិទ្យា សវនកម្មហិរញ្ញវត្ថុ សវនកម្មហានិភ័យទីផ្សារ សវនកម្មក្របខ័ណ្ឌគ្រប់គ្រងហានិភ័យសន្ទនីយភាព សវនកម្មប្រតិបត្តិការ និងសវនកម្មប្រឆាំងការសម្ងាត់ប្រាក់ និងហិរញ្ញប្បទានភេរកម្ម។

បញ្ហាសំខាន់ៗត្រូវបានកំណត់ច្បាស់លាស់នៅក្នុងរបាយការណ៍សវនកម្មផ្ទៃក្នុង ដើម្បីផ្តល់យោបល់ជូនថ្នាក់គ្រប់គ្រង រៀបចំកែលម្អឱ្យបានសមស្រប និងទាន់ពេលវេលា ដូចជាការអភិវឌ្ឍគោលការណ៍ គោលការណ៍ប្រតិបត្តិ និងនីតិវិធី ព្រមទាំងពង្រឹង និងហ្វឹកហ្វឺនដល់ថ្នាក់គ្រប់គ្រង និងបុគ្គលិកដែលពាក់ព័ន្ធ ។

របាយការណ៍សវនកម្មផ្ទៃក្នុងសរុបប្រចាំខែត្រូវបានរាយការណ៍ជូនគណៈកម្មាធិការសវនកម្ម និងចម្លងជូនទៅថ្នាក់ដឹកនាំជាន់ខ្ពស់ ដែលខ្លឹមសារនៃរបាយការណ៍រួមមាន ផែនការសកម្មភាពក្នុងការពង្រឹងដោយថ្នាក់គ្រប់គ្រង ដើម្បីធ្វើការតាមដានការកែតម្រូវការរកឃើញ។



IV. សេចក្តីសន្និដ្ឋាន

ផែនការគម្រោងកិច្ចសវនកម្មផ្ទៃក្នុងឆ្នាំ២០២៣ បានសម្រេចជោគជ័យ ដោយអនុវត្តបានយ៉ាងតឹងរឹងនូវ មូលដ្ឋានហានិភ័យគ្រប់ប្រធានបទ និងសវនដ្ឋាន ដើម្បីផ្តល់នូវយោបល់ស្តីពីការត្រួតពិនិត្យប្រកបដោយប្រសិទ្ធភាពលើការគ្រប់គ្រងហានិភ័យ ដំណើរការត្រួតពិនិត្យផ្ទៃក្នុងនិងនីតិវិធី និងការគ្រប់គ្រងទៅតាមបទប្បញ្ញត្តិ ។

ជាការឆ្លើយតបនឹងអនុសាសន៍សវនកម្ម ថ្នាក់គ្រប់គ្រងបានយល់ស្រប និងរៀបចំផែនការសកម្មភាពកែលម្អដើម្បីបង្កើនប្រសិទ្ធភាពប្រព័ន្ធត្រួតពិនិត្យ ប្រតិបត្តិការធនាគារពីមួយថ្ងៃទៅមួយថ្ងៃ ។

ផ្អែកលើសមិទ្ធផលនៃការអនុវត្តកិច្ចការសវនកម្មផ្ទៃក្នុងឆ្នាំ២០២៣ យើងសន្និដ្ឋានបានថាក្របខ័ណ្ឌអភិបាលកិច្ច ការគ្រប់គ្រងហានិភ័យ និងការគ្រប់គ្រង លើការត្រួតពិនិត្យ ត្រូវបានរៀបចំឡើងប្រកបដោយប្រសិទ្ធភាពស្របតាម បទប្បញ្ញត្តិនានា គោលការណ៍ផ្ទៃក្នុង និងនីតិវិធីរបស់ធនាគារ ។

បានអាន និងឯកភាព
ភ្នំពេញ ថ្ងៃទី២ ខែកុម្ភៈ ឆ្នាំ២០២៤

លោកស្រី គូរី រតនា
ប្រធានគណៈកម្មាធិការសវនកម្ម

លោកស្រី គឹម សុធាវី
គណៈប្រធាននាយិកាប្រតិបត្តិជាន់ខ្ពស់សវនកម្មផ្ទៃក្នុង

ផ្នែកទី ៦

របាយការណ៍ហិរញ្ញវត្ថុ ដែលធ្វើសវនកម្ម ដោយសវនករឯករាជ្យ

សូមពិនិត្យមើលឧបសម្ព័ន្ធដែលបានភ្ជាប់មកជាមួយ
របាយការណ៍ហិរញ្ញវត្ថុដែលធ្វើសវនកម្មដោយសវនករឯករាជ្យ



ផ្នែកទី ៧

ព័ត៌មានអំពីប្រតិបត្តិការជាមួយភាគី
ជាប់ពាក់ព័ន្ធនឹងទំនាស់ផលប្រយោជន៍





បុគ្គលចុះបញ្ជីលក់មូលបត្រកម្មសិទ្ធិត្រូវបង្ហាញពីព័ត៌មានប្រតិបត្តិការសំខាន់ៗជាមួយភាគីជាប់ពាក់ព័ន្ធនៅក្នុងរយៈពេល ២ (ពីរ) ឆ្នាំចុងក្រោយ ដោយបញ្ជាក់ពីឈ្មោះ ទំនាក់ទំនងរវាងបុគ្គលចុះបញ្ជីលក់មូលបត្រ និងភាគីជាប់ពាក់ព័ន្ធ ទំហំនៃប្រតិបត្តិការ និងប្រភេទនៃផលប្រយោជន៍ដែលកើតចេញពីទំនាក់ទំនងនោះ ដូចខាងក្រោម៖

ក. ប្រតិបត្តិការសំខាន់ៗជាមួយភាគហ៊ុននិកដែលមានភាគហ៊ុនចាប់ពី ៥ (ប្រាំ) ភាគរយ ឡើងទៅ នៃមូលបត្រកម្មសិទ្ធិកំពុងធ្វើចរាចរលើទីផ្សារ

មានភាគហ៊ុននិកចំនួន ៥ ដែលកាន់កាប់ភាគហ៊ុនយ៉ាងតិច ៥% ឡើងទៅនៃមូលបត្រកម្មសិទ្ធិកំពុងធ្វើចរាចរលើទីផ្សារ ក្នុងនោះរួមមាន៖ (១) AFT (២) SMBC (៣) COFIBRED (៤) ORIX Corporation និង (៥) ភាគហ៊ុននិកដែលធ្វើនិយ័តកម្មពីក្រុមហ៊ុន អេ អេស អេ ភីអិលស៊ី។

គិតត្រឹមថ្ងៃទី៣១ ខែធ្នូ ឆ្នាំ២០២៣ ធនាគារ អេស៊ីលីដា មានប្រតិបត្តិការសំខាន់ៗជាមួយភាគហ៊ុននិកដែលមានភាគហ៊ុនចាប់ពី ៥ (ប្រាំ) ភាគរយឡើងទៅ នៃមូលបត្រ កម្មសិទ្ធិកំពុងធ្វើចរាចរលើទីផ្សារដូចខាងក្រោម៖

បរិយាយ	២០២៣		២០២២	
	ដុល្លារអាមេរិក	ពាន់រៀល	ដុល្លារអាមេរិក	ពាន់រៀល
សមតុល្យជាមួយសម្ព័ន្ធព្យាទិ	៦៥៥.៩៩១	២.៦៧៩.៧២៣	៧២៥.៣៤៤	២.៩៤៦.៤២២
SMBC	៦៥៥.៩៩១	២.៦៧៩.៧២៣	៧២៥.៣៤៤	២.៩៤៦.៤២២
គណនីត្រូវទូទាត់	(៧៥៥.៩០៣)	(៣.០៨៧.៨៦៤)	(៤៤៤.៩៣០)	(២.០១២.៩២៤)
AFT	(១២៦.៤៨៣)	(៥១៤.១៥៤)	(៥១.៧០៥)	(២១២.៤៦៩)
ASA Plc.	(៦២៩.០២០)	(២.៥៦៩.៧១០)	(៤៣៧.២២៥)	(១.៨០០.០៥៥)
ប្រាក់បញ្ញើ	៤.២៥៤.១៨២	១៧.៣៩៤.៦៧៤	១០.១៦៧.៦២៣	៤១.៨៦០.១០៣
AFT	៤.២០៦.៥៧១	១៧.១៨៣.៤៤៣	៩.៩៥៥.៦៩៩	៤០.៩៤៧.៦១២
គណនីចរន្ត	២.៦៣៧.១១៧	១០.៧៧២.៦២៣	៦.២៦១.៩២២	២៥.៧៤០.៣៣៣
គណនីបញ្ញើសំចៃ	៦៨.០៣១	២៧៧.៩០៧	៧២៧.៣២៩	២.៩៩៤.៤១៣
ប្រាក់បញ្ញើមានកាលកំណត់	១.៥០១.៤២៣	៦.១៣៣.៣១៣	២.៩៦៦.៤៤៤	១២.២១២.៨៦៦
ASA Plc.	-	-	១៧៥.២៧៦	៧២១.៦១៣
គណនីបញ្ញើសំចៃ	-	-	១៧៥.២៧៦	៧២១.៦១៣
SMBC	៥១.៦១១	២១០.៨៣១	៣៦.៦៤៤	១៥០.៨៤០
គណនីចរន្ត	៥១.៦១១	២១០.៨៣១	៣៦.៦៤៤	១៥០.៨៤០
ប្រាក់កម្ចីពីភាគហ៊ុននិក	៦៤.៥៤៥.៤៦៧	២៦៣.៨៣៣.២៦៧	៤៤.៤៤៧.៥២៤	២០១.១០៥.២៧៣
SMBC	៤៩.៤៩១.៦៥៩	២០២.១៧៣.៤២៧	៤៤.៤៤៧.៥២៤	២០១.១០៥.២៧៣
AFT	១៥.០៥៤.២០៨	៦១.៦៥៩.៨៤០	-	-
ចំណូលកម្រៃនិងជើងសារ	១១៥	៤៧២	៤៥.៥១០	១៨៦.០០០
AFT	២២	៩០	៤០.៤០១	១៦៥.១១៩
ASA Plc.	-	-	៥.០៧៣	២០.៧៣៤
SMBC	៩៣	៣៨២	៣៦	១៤៧
ចំណាយការប្រាក់	៦.០៩២.៧០០	២៥.០៤០.៩៩៧	១.៤៨០.៥៤៥	៧.៦៤៥.៧៨៧
AFT	៧៩៥.៥៦៣	៣.២៦៩.៧៦៤	២៧២.១៣៤	១.១១២.២២៤
ASA Plc.	-	-	៩០៤	៣.៧១១
SMBC	៥.២៩៧.១៣៧	២១.៧៧១.២៣៣	១.២០៧.៤៩៩	៦.៥២៩.៨៤៨

ខ. ប្រតិបត្តិការសំខាន់ៗជាមួយអភិបាល និងបុគ្គលិកជាន់ខ្ពស់

គិតត្រឹមថ្ងៃទី៣១ ខែធ្នូ ឆ្នាំ២០២៣ ធនាគារ អេស៊ីលីដា មានប្រតិបត្តិការសំខាន់ៗជាមួយអភិបាល និងបុគ្គលិកជាន់ខ្ពស់ដូចខាងក្រោម៖

បរិយាយ	២០២៣		២០២២	
	ដុល្លារអាមេរិក	ពាន់រៀល	ដុល្លារអាមេរិក	ពាន់រៀល
ឥណទាននិងបុរេប្រទាន	១០.៤៩៦.៧៧១	៤២.៨៧៩.៣០៩	១១.៥២៧.៥៥៤	៤៧.៤៥៤.៩៣៤
ចំណូលការប្រាក់	៤៩៦.០១៩	៣.៦៨២.៦៣៤	៩០៤.១៥៤	៣.៦៩៥.២៧៧
ប្រាក់បញ្ញើ	៥.៤១៧.២៤៧	២២.១២៩.៦១៤	៤.២៦៥.០១៥	១៧.៥៥៩.០៦៧
ចំណាយការប្រាក់	១១៤.៣០១	៤៤៦.២១៧	៤៩.០៣៤	២០០.៤០២
ការប្រាក់ត្រូវបង់	(៦២.៤៧៣)	(២៥៥.២០២)	(៤៦.១១៥)	(១៨៩.៤៥៦)
ចំណាយកម្រៃនិងជើងសារ	១១.៣៤៣.៣៥៤	៤៦.៦២១.២០២	១០.០៦៥.១៥៦	៤១.១៣៦.២៩២

គ. ប្រតិបត្តិការជាមួយអភិបាល និងភាគហ៊ុនិកពាក់ព័ន្ធនឹងការទិញ-លក់ទ្រព្យសកម្ម និងសេវាកម្ម

គិតត្រឹមការិយបរិច្ឆេទថ្ងៃទី៣១ ខែធ្នូ ឆ្នាំ២០២៣ ធនាគារ អេស៊ីលីដា ពុំមានប្រតិបត្តិការជាមួយអភិបាល និងភាគហ៊ុនិកពាក់ព័ន្ធនឹងការទិញ-លក់ទ្រព្យសកម្ម និងសេវាកម្ម។

ឃ. ប្រតិបត្តិការសំខាន់ៗជាមួយសមាជិកគ្រួសារផ្ទាល់របស់អភិបាល បុគ្គលិកជាន់ខ្ពស់ និងភាគហ៊ុនិកដែលមានភាគហ៊ុនចាប់ពី ៥ (ប្រាំ) ភាគរយឡើងទៅ

គិតត្រឹមការិយបរិច្ឆេទថ្ងៃទី៣១ ខែធ្នូ ឆ្នាំ២០២៣ ធនាគារ អេស៊ីលីដា មានប្រតិបត្តិការសំខាន់ៗជាមួយសមាជិកគ្រួសារផ្ទាល់របស់អភិបាល បុគ្គលិកជាន់ខ្ពស់ និងភាគហ៊ុនិកដែលមានភាគហ៊ុនចាប់ពី ៥ (ប្រាំ) ភាគរយឡើងទៅដូចខាងក្រោម៖

បរិយាយ	២០២៣		២០២២	
	ដុល្លារអាមេរិក	ពាន់រៀល	ដុល្លារអាមេរិក	ពាន់រៀល
ឥណទាននិងបុរេប្រទាន	២.៥៧៧.៥៦២	១០.៥២៩.៣៤១	២.៦៤៤.២៩៩	១០.៨៤៦.៥៤១
ប្រាក់បញ្ញើ	២.៥៥២.២១៣	១០.៤២៥.៧៩០	១.៤៦៥.២៩៣	៦.០៣២.៦១១
ការប្រាក់ត្រូវបង់	(៣១.៤១០)	(១២៤.៣១០)	(១០.៧០៥)	(៤៤.០៧២)



ង. ប្រតិបត្តិការសំខាន់ៗជាមួយបុគ្គលិកដែលមានទំនាក់ទំនងជាមួយអភិបាលរបស់បុគ្គលចុះបញ្ជីលក់មូលបត្រ ក្រុមហ៊ុនបុត្រសម្ព័ន្ធ ឬ ក្រុមហ៊ុនហូលឌីងរបស់បុគ្គលចុះបញ្ជីលក់មូលបត្រដែលទំនាក់ទំនងរបស់បុគ្គលទាំងនោះកើតមាននៅក្នុងប្រតិបត្តិការ ឬការចាត់ចែង ណាមួយដែលបានធ្វើឡើងដោយបុគ្គលចុះបញ្ជីលក់មូលបត្រ

គិតត្រឹមការិយបរិច្ឆេទថ្ងៃទី៣១ ខែធ្នូ ឆ្នាំ២០២៣ ធនាគារ អេស៊ីលីដា មានប្រតិបត្តិការសំខាន់ៗជាមួយក្រុមហ៊ុនបុត្រសម្ព័ន្ធដូចខាងក្រោម៖

បរិយាយ	២០២៣		២០២២	
	ដុល្លារអាមេរិក	ពាន់រៀល	ដុល្លារអាមេរិក	ពាន់រៀល
សមតុល្យជាមួយសម្ព័ន្ធព្យាទិ	១៥.៨៧១	៦៤.៨៣៣	-	-
ABL	១៥.៨៧១	៦៤.៨៣៣	-	-
ចំណូលការប្រាក់	១៨.២៤៧	៧៤.៩៩៥	៦.២១៧	២៥.៤០៩
ABL	១៨.២៤៧	៧៤.៩៩៥	៦.២១៧	២៥.៤០៩
គណនីត្រូវទទួល	៤៤៩.៣៧៧	១.៨៣៥.៧០៥	២៥៩.៩១០	១.០៧០.០៤៩
AMM	២៤៦.៥៤២	១.០០៧.១២៤	២៥៩.៩១០	១.០៧០.០៤៩
AIB	២០២.៨៣៥	៨២៨.៥៨១	-	-
គណនីត្រូវទូទាត់	(១៨.៩៦០)	(៧៧.៤៥១)	(២៨.៧០៩)	(១១៨.១៩៥)
ACS	(១៨.៩៤៥)	(៧៧.៣៩០)	(១៤.០៥៦)	(៥៧.៨៦៩)
AIB	(១៥)	(៦១)	(១៤.៦៥៣)	(៦០.៣២៦)
ប្រាក់បញ្ញើ	៦.២១០.៥២៥	២៥.៣៦៩.៩៩៦	៧.៩៨៧.៤៨៤	៣២.៤៨៤.៤៧០
ABL	៣.៧៨៤.៦៥៤	១៥.៤៧៦.៦៥២	៤.២០៨.៩០០	១៧.៣២៤.០៤១
គណនីចរន្ត	៣.៧៨៤.៦៥៤	១៥.៤៧៦.៦៥២	៤.២០៨.៩០០	១៧.៣២៤.០៤១
ACS	២.៣១១.១៨៩	៩.៤៤១.២០៨	២.៥២៤.២១១	១០.៤០៨.៨៥០
គណនីបញ្ញើសំចៃ	២៥១.២៨៩	១.០២៦.៥១៦	២៥៤.៣៨៤	១.០៦៣.៧៨៣
បញ្ញើមានកាលកំណត់	២.០៥៩.៩០០	៨.៤១៤.៦៩២	២.២៦៥.៨៧៣	៩.៣៤៥.០៦៧
AIB	១១០.៦៨២	៤៥២.១៣៦	១.២៥០.៣២៣	៥.១៤៧.៥៧៩
គណនីចរន្ត	៥២.៤០៥	២១៤.០៧៤	៦៥.៦៧០	២៧០.៣៦៣
បញ្ញើមានកាលកំណត់	៥៨.២៧៧	២៣៧.០៦២	១.១៨៤.៦៥៣	៤.៨៧៧.២១៦
ចំណូលកម្រៃនិងជើងសារ	២៦.៩៧៤	១១០.៨៦២	៩៨៨	៤.០៣៧
ABL	១៣	៥៣	១៣	៥៣
កម្រៃសេវាធនាគារ	១៣	៥៣	១៣	៥៣
ACS	២.៩២១	១២.០០៥	៦០៣	២.៤៦៤
កម្រៃសេវាធនាគារ	២.៩២១	១២.០០៥	៦០៣	២.៤៦៤
AIB	២៤.០៤០	៩៨.៨០៤	៣៧២	១.៥២០
កម្រៃសេវាធនាគារ	២៤.០៤០	៩៨.៨០៤	៣៧២	១.៥២០
ចំណាយការប្រាក់	២០៨.១០១	៨៥៥.២៩៥	២២២.៧៦៦	៩១០.៤៤៤
ACS	១៦៤.២០១	៦៧៤.៨៦៦	១៥៣.១៤៣	៦២៥.៨៩៥
AIB	៤៣.៩០០	១៨០.៤២៩	៦៩.៦២៣	២៨៤.៥៤៩
ចំណាយកម្រៃនិងជើងសារ	១.៩៦៣.១២៦	៨.០៦៨.៤៤៨	៣.១៤៧.៧៤៧	១២.៨៦៤.៨៤២
AIB	១.៩៦៣.១២៦	៨.០៦៨.៤៤៨	៣.១៤៧.៧៤៧	១២.៨៦៤.៨៤២
កិច្ចសន្យាផ្សេងៗ	(១៧.៦៧៥)	(៧២.៦៤៤)	(៦៤.១១៤)	(២៦២.០៣៤)
AIB	(១៧.៦៧៥)	(៧២.៦៤៤)	(៦៤.១១៤)	(២៦២.០៣៤)



ច. ប្រតិបត្តិការសំខាន់ៗជាមួយបុគ្គលធ្លាប់ជាអភិបាល ឬបុគ្គលជាប់ពាក់ព័ន្ធជាមួយបុគ្គលធ្លាប់ជាអភិបាល

គិតត្រឹមការិយបរិច្ឆេទថ្ងៃទី៣១ ខែធ្នូ ឆ្នាំ២០២៣ ធនាគារ អេស៊ីលីដា មានប្រតិបត្តិការសំខាន់ៗជាមួយបុគ្គលធ្លាប់ជាអភិបាល ឬបុគ្គលជាប់ពាក់ព័ន្ធជាមួយបុគ្គលធ្លាប់ជាអភិបាលដូចខាងក្រោម៖

បរិយាយ	២០២៣		២០២២	
	ដុល្លារអាមេរិក	ពាន់រៀល	ដុល្លារអាមេរិក	ពាន់រៀល
ឥណទាននិងបុរេប្រទាន	៤៣៣.៤៨៦	១.៧៧០.៧៩០.៣១០	-	-
ប្រាក់បញ្ញើ	១.៦៤១.៦៨០	៦.៧០៦.២៦២.៨០០	-	-
ការប្រាក់ត្រូវបង់	៤.៨៣០	១៩.៧៣០.៥៥០	-	-
ចំណាយការប្រាក់	៩៦.៥២៧	៣៩៤.៣១២.៧៩៥	-	-
ចំណូលការប្រាក់	២២.៦៣៥	៩២.៤៦៣.៩៧៥	-	-
ចំណាយកម្រៃនិងជើងសារ	៥៤.០២២	២៣៧.០១៩.៨៧០	-	-

ឆ. ប្រតិបត្តិការសំខាន់ៗជាមួយអភិបាលដែលបានកាន់មុខតំណែងណាមួយនៅក្នុងសមាគម ឬអង្គភាពមិនស្វែងរកប្រាក់ចំណេញ ឬនៅក្នុងក្រុមហ៊ុនណាមួយផ្សេងទៀតក្រៅពីបុគ្គលចុះបញ្ជីលក់មូលបត្រ

គិតត្រឹមការិយបរិច្ឆេទថ្ងៃទី៣១ ខែធ្នូ ឆ្នាំ២០២៣ ធនាគារ អេស៊ីលីដា មានប្រតិបត្តិការសំខាន់ៗជាមួយអភិបាលដែលបានកាន់មុខតំណែងណាមួយនៅក្នុងសមាគម ឬអង្គភាពមិនស្វែងរកប្រាក់ចំណេញ ឬនៅក្នុងក្រុមហ៊ុនណាមួយផ្សេងទៀតក្រៅពីបុគ្គលចុះបញ្ជីលក់មូលបត្រដូចខាងក្រោម៖

បរិយាយ	២០២៣		២០២២	
	ដុល្លារអាមេរិក	ពាន់រៀល	ដុល្លារអាមេរិក	ពាន់រៀល
ឥណទាននិងបុរេប្រទាន	១២	៤៩	-	-
ប្រាក់បញ្ញើ	៤៨៩.៧៧៤	២.០០០.៧២៧	-	-
ការប្រាក់ត្រូវបង់	៣.៨៨៧	១៥.៨៧៨	-	-
ចំណាយការប្រាក់	៥០១	២.០៤៧	-	-
ចំណាយកម្រៃនិងជើងសារ	២៨៧.១០៦	១.១៧២.៤២៤	-	-

ជ. ប្រតិបត្តិការសំខាន់ៗជាមួយអភិបាលដែលទទួលបានផលប្រយោជន៍ពីបុគ្គលចុះបញ្ជីលក់មូលបត្រទោះជាហិរញ្ញវត្ថុ ឬមិនមែនហិរញ្ញវត្ថុ

គិតត្រឹមការិយបរិច្ឆេទថ្ងៃទី៣១ ខែធ្នូ ឆ្នាំ២០២៣ មានអភិបាលប្រតិបត្តិ អភិបាលមិនប្រតិបត្តិ និងអភិបាលឯករាជ្យ ដែលទទួលបានផលប្រយោជន៍ ទោះជាហិរញ្ញវត្ថុ ឬមិនមែនហិរញ្ញវត្ថុពីធនាគារ មានដូចខាងក្រោម៖

បរិយាយ	២០២៣		២០២២	
	ដុល្លារអាមេរិក	ពាន់រៀល	ដុល្លារអាមេរិក	ពាន់រៀល
ឥណទាននិងបុរេប្រទាន	១២	៤៩	៦២.៣៤៤	២៥៦.៦៨៧
ប្រាក់បញ្ញើ	២.៣៧៧.២៨៩	៩.៧១១.០១១	២.៧២៣.៣៤៥	១១.២១២.០១១
ការប្រាក់ត្រូវបង់	(១៧.២៤៦)	(៧០.៤៥០)	(១២.៦៨៣)	(៥២.២១៨)
ចំណាយកម្រៃនិងជើងសារ	៥៤៩.៥៧៤	២.៤២៣.១៦៦	៥០៣.០៧៣	២.០៥៦.០៥៩

ផ្នែកទី ៨

ការពិភាក្សា និងការវិភាគរបស់
គណៈគ្រប់គ្រង





ការពិភាក្សា និងការវិភាគខាងក្រោមនេះផ្ដោតសំខាន់លើលទ្ធផលប្រតិបត្តិការ និងលទ្ធផលហិរញ្ញវត្ថុដោយផ្អែកលើរបាយការណ៍ហិរញ្ញវត្ថុគិតត្រឹមថ្ងៃទី៣១ ខែធ្នូ ឆ្នាំ២០២៣ ដែលត្រូវបានធ្វើសវនកម្មរួចរាល់ ដោយសវនករឯករាជ្យ។ របាយការណ៍ហិរញ្ញវត្ថុ ត្រូវបានរៀបចំឡើងដោយអនុលោមតាមស្តង់ដាររបាយការណ៍ទាក់ទងនឹងហិរញ្ញវត្ថុអន្តរជាតិនៃ កម្ពុជា ("ស.វ.ទ.ហ.អ.ក")។ មានតែសមាសធាតុសំខាន់ៗនៃរបាយការណ៍ហិរញ្ញវត្ថុ និងកត្តាសំខាន់ៗដែលប៉ះពាល់ដល់ប្រាក់ចំណេញរបស់សម្ព័ន្ធនាយករដ្ឋមន្ត្រីត្រូវបានយក មកធ្វើការពិភាក្សា និងការវិភាគ។

ក. ទិដ្ឋភាពទូទៅនៃប្រតិបត្តិការ

១. ការវិភាគចំណូល

សម្ព័ន្ធនាយករដ្ឋមន្ត្រី មានប្រភពចំណូលធំៗចំនួនបីគឺ ចំណូលការប្រាក់ ចំណូលកម្រៃនិងជើងសារ និងចំណូលផ្សេងៗសុទ្ធ។

- ចំណូលការប្រាក់៖ រួមមានចំណូលការប្រាក់ពីឥណទាននិងបុរេប្រទាន ចំណូលការប្រាក់ពីប្រាក់បញ្ញើនៅធនាគារផ្សេងៗ និងការវិនិយោគហិរញ្ញវត្ថុ។
- ចំណូលកម្រៃនិងជើងសារ៖ រួមមានកម្រៃជើងសារ កម្រៃជើងសារបានពីភ្នាក់ងារធានារ៉ាប់រង កម្រៃពីម៉ាស៊ីនអេធីអឹម កម្រៃពីការសងឥណទានមុនកាលកំណត់ កម្រៃពីសេវា ប្រាក់បញ្ញើ កម្រៃពីសេវាធានា និងកម្រៃពីការបណ្តុះបណ្តាល។
- ចំណូលផ្សេងៗសុទ្ធ៖ រួមមានចំណេញពីការប្តូររូបិយប័ណ្ណ-សុទ្ធ ចំណេញពីការលក់ទ្រព្យនិងបរិក្ខារ ភាគលាភលើការវិនិយោគហិរញ្ញវត្ថុ និងចំណូលផ្សេងៗ។

២. ការវិភាគចំណូលតាមផ្នែក

ប្រភពចំណូល (គិតជាលានរៀល)	២០២៣		២០២២		២០២១	
	ចំនួន	ភាគរយ	ចំនួន	ភាគរយ	ចំនួន	ភាគរយ
ចំណូលការប្រាក់	៣.១០៥.៦៤៤	៩១,២៦%	២.៧៤១.៣៦៩	៩០,១៨%	២.៣៣៤.២១៧	៩០,១២%
ចំណូលកម្រៃនិងជើងសារ	១៩១.៤៤៩	៥,៦៤%	១៩៣.៩៤៩	៦,៣៨%	១៧៤.៦៦៥	៦,៧៤%
ចំណូលផ្សេងៗសុទ្ធ	១០៥.៦២១	៣,១០%	១០៤.៧២០	៣,៤៤%	៤១.២០៤	៣,១៤%
ចំណូលសរុប	៣.៤០៣.១១៤	១០០%	៣.០៤០.០៣៨	១០០%	២.៥៥០.០៨៦	១០០%

ចំណូលសរុបក្នុងឆ្នាំ២០២៣ បានកើនឡើងចំនួន ៣៦៣,០៨ ប៊ីលានរៀល ឬ ១១,៩៤% បើប្រៀបធៀបទៅនឹងចំណូលសរុបក្នុងឆ្នាំ២០២២ ដែលការកើនឡើងទាំងនេះគឺ ដោយសារប្រសិទ្ធភាពនៃផលិតផល និងសេវាកម្មដ៏សម្បូរបែបរបស់ធនាគារក្នុងយុគសម័យឌីជីថល និងកំណើនអតិថិជន។

៣. ការវិភាគគម្លាតចំណេញដុល

របាយការណ៍ចំណេញ ឬខាត និងលទ្ធផលលម្អិតផ្សេងៗរបស់សម្ព័ន្ធនាយករដ្ឋមន្ត្រី បានរៀបចំក្នុងទម្រង់របាយការណ៍ដែលមិនបង្ហាញពីគម្លាតចំណេញដុលទេ។ ចំណូលការប្រាក់ សុទ្ធដែលទទួលបានមកពីចំណូលការប្រាក់សរុបដកនឹងចំណាយការប្រាក់សរុប នឹងត្រូវយកមកបង្ហាញនៅក្នុងការវិភាគចំណេញ/(ខាត) មុនបង់ពន្ធ ដូចខាងក្រោម។



៤. ការវិភាគចំណេញ/(ខាត) មុនបង់ពន្ធ

របាយការណ៍ចំណេញ ឬខាត (លានរៀល)	២០២៣	២០២២	គម្លាត	
			ចំនួន	ភាគរយ
ចំណូលការប្រាក់	៣.១០៥.៦៤៤	២.៧៤១.៣៦៩	៣៦៤.២៧៥	១៣,២៩%
ចំណាយការប្រាក់	(១.៣៥២.១៩៦)	(៩០២.៥០១)	(៤៤៩.៦៩៥)	៤៩,៤៣%
ចំណូលការប្រាក់សុទ្ធ	១.៧៥៣.៤៤៨	១.៨៣៨.៨៦៨	(៨៥.៤២០)	(៤,៦៥%)
ចំណូលកម្រៃនិងជើងសារ	១៩១.៤៤៩	១៩៣.៩៤៩	(២.៥០០)	(១,០៤%)
ចំណាយកម្រៃនិងជើងសារ	(១៦.២៦៥)	(១៨.៦៥៤)	២.៣៨៩	(១២,៨១%)
ចំណូលកម្រៃនិងជើងសារសុទ្ធ	១៧៥.១៨៤	១៧៥.២៩៥	២៨៩	០,១៦%
សំវិធានធននៃការខាតបង់ឱនភាពនៃតម្លៃរបស់ឥណទាននិងបុរេប្រទាន ប្រាក់បញ្ញើនៅធនាគារផ្សេងៗ គណនីត្រូវទទួល និងមូលបត្រវិនិយោគផ្សេងៗ	(១៧១.៣២០)	(៤៤.១១៥)	(៤៧.២០៥)	១០៣,៦៧%
(សំវិធានធន)/ការកត់ត្រាត្រូវទប់នៃការខាតបង់ឱនភាពនៃតម្លៃកិច្ចសន្យាក្រៅតារាងតុល្យការ	(៩)	១១	(២០)	១៨១,៨២%
ការខាតបង់ឱនភាពនៃតម្លៃសុទ្ធ	(១៧១.៣២៩)	(៤៤.១០៤)	(៤៧.២២៤)	១០៣,៧១%
ចំណូលបន្ទាប់ពីការខាតបង់ឱនភាពនៃតម្លៃ	១.៧៥៧.៧០៣	១.៩៣០.០៥៩	(១៧២.៣៥៦)	(៨,៩៣%)
ចំណូលផ្សេងៗសុទ្ធ	១០៥.៦២១	១០៤.៧២០	៩០១	០,៨៦%
ចំណាយទូទៅនិងរដ្ឋបាល	(១.១០៦.១០៤)	(១.១០១.៦៨៣)	(៤.៤២៥)	០,៤០%
ចំណេញមុនចំណាយពន្ធលើប្រាក់ចំណេញ	៧៥៧.២១៦	៩៣៣.០៩៥	(១៧៥.៨៧៩)	(១៨,៨៥%)

ការកើនឡើងនូវភាពជឿជាក់របស់អតិថិជនមកលើសម្ព័ន្ធធនាគារ ធ្វើឱ្យប្រាក់បញ្ញើនៅដំណាច់ខែធ្នូ ឆ្នាំ២០២៣ កើនឡើងដល់ ២៩,៥៣ ទ្រីលានរៀល ដែលបានកើនឡើងចំនួន ៣,២២ ទ្រីលានរៀល ឬ ១២,២៥% ពីដំណាច់ខែធ្នូ ឆ្នាំ២០២២។ ដោយអនុវត្តតាមបទប្បញ្ញត្តិទាក់ទងនឹងការធ្វើចំណាត់ថ្នាក់ឥណទាន និងដើម្បីភាពរឹងមាំ និងការទប់ទល់រាល់ហានិភ័យ ដែលអាចជះឥទ្ធិពលដល់ឥណទាននិងបុរេប្រទានដល់អតិថិជន ជាពិសេសហានិភ័យដែលអាចកើតចេញពីកូវីដ-១៩ សម្ព័ន្ធធនាគារបានបង្កើននូវសំវិធានធននៃការខាតបង់ឱនភាពនៃតម្លៃចំនួន ៤៧,២១ ប៊ីលានរៀល ឬ ១០៣,៦៧% ធៀបនឹងឆ្នាំ២០២២។

៥. ការវិភាគចំណេញ/(ខាត) ក្នុងការិយបរិច្ឆេទ

របាយការណ៍ចំណេញ ឬខាត (លានរៀល)	២០២៣	២០២២	គម្លាត	
			ចំនួន	ភាគរយ
ចំណេញមុនចំណាយពន្ធលើប្រាក់ចំណេញ	៧៥៧.២១៦	៩៣៣.០៩៥	(១៧៥.៨៧៩)	(១៨,៨៥%)
ចំណាយពន្ធលើប្រាក់ចំណេញ	(១៤៤.៨៦១)	(១៩០.០១៤)	៤៥.១៥៣	(២១,៦៦%)
ប្រាក់ចំណេញក្នុងឆ្នាំ	៦១២.៣៥៥	៧៤៣.០៨១	(១៣០.៧២៦)	(១៧,១៣%)



៦. ការវិភាគលទ្ធផលលម្អិតក្នុងការិយបរិច្ឆេទ

លទ្ធផលលម្អិតសរុប (លានរៀល)	២០២៣	២០២២	ភ្នំព្រះ	
			ចំនួន	ភាគរយ
ប្រាក់ចំណេញក្នុងឆ្នាំ	៦០៨.៣៥៦	៧៤៣.០៧៧	(១៣៤.៧២១)	(១៨,១៣%)
លទ្ធផលលម្អិតផ្សេងៗ៖				
ធាតុដែលនឹងមិនត្រូវបានធ្វើចំណាត់ថ្នាក់ឡើងវិញទៅចំណេញបូជាខ្លះ				
ការវាស់វែងឡើងវិញនៃកាតព្វកិច្ចអត្ថប្រយោជន៍និយោជិត	-	(១២.៧៧៤)	១២.៧៧៤	១០០%
លម្អៀងពីអត្រាប្តូរប្រាក់	(៤៥.៤៣៩)	៥៤.០៥៥	(៩៩.៤៩៤)	(១៨៤,០៦%)
ធាតុដែលត្រូវប្តូរអាចត្រូវបានចាត់ថ្នាក់ឡើងវិញនៅការិយបរិច្ឆេទបន្ទាប់ទៅចំណេញ បូជាខ្លះ				
លម្អៀងពីការប្តូររូបិយប័ណ្ណ-ក្រុមហ៊ុនបុត្រសម្ព័ន្ធបរទេស	(២៣.៩៨៤)	(៧៥.៥៣៣)	៥១.៥៤៩	៦៨,២៥%
ការវាស់វែងឡើងវិញលើផ្នែកដែលមានប្រសិទ្ធភាពរបស់ឧបករណ៍និស្សន្ទដែលកើតឡើងពីការការពារហានិភ័យលំហូរសាច់ប្រាក់	(១៥.៩៦៣)	៤១.៤២៩	(៥៧.៣៩២)	(១៣៨,៥៣%)
លទ្ធផលលម្អិតផ្សេងៗក្នុងការិយបរិច្ឆេទ	(៨៥.៣៨៦)	៧.១៧៧	(៩២.៥៦៣)	(១.២៨៩,៧២%)
លទ្ធផលលម្អិតសរុបក្នុងឆ្នាំសរុប	៥២២.៩៧០	៧៥០.២៥៤	(២២៧.៦៨៤)	(៣០,២៩%)

៧. ការវិភាគពីកត្តា និងនិន្នាការដែលប៉ះពាល់ស្ថានភាព និងលទ្ធផលហិរញ្ញវត្ថុ

ធនាគារ អេស៊ីលីដា មានទំនុកចិត្តក្នុងការធ្វើឱ្យប្រសើរឡើងនូវប្រតិបត្តិការរបស់ខ្លួន ចំពោះការព្យាករណ៍ណែនាំសេដ្ឋកិច្ចមានសញ្ញាល្អប្រសើរឡើង បន្ទាប់ពីបានកសាងកេរ្តិ៍ដំណែលដ៏រឹងមាំអស់រយៈពេលច្រើនជាង៣០ឆ្នាំកន្លងមកនេះ ធនាគារ អេស៊ីលីដា បានត្រៀមខ្លួនរួចជាស្រេចសម្រាប់ពេលអនាគត ហើយនឹងនៅតែបន្តចាក់គ្រឹះឱ្យកាន់តែរឹងមាំដើម្បីផ្តល់ជូននូវដំណោះស្រាយក្នុងវិស័យធនាគារឱ្យកាន់តែសម្បូរបែប ដើម្បីឆ្លើយតបទៅនឹងការផ្លាស់ប្តូរតម្រូវការផ្នែកហិរញ្ញវត្ថុរបស់អតិថិជនទាំងនៅក្នុង និងក្រៅប្រទេសកម្ពុជា។

បន្ទាប់ពីបំបែកព្រំដែនភូមិសាស្ត្រ ដោយការដាក់បញ្ចូលនូវហេដ្ឋារចនាសម្ព័ន្ធឌីជីថល និងរូបវន្ត ធនាគារដែលបានបង្កើតឡើងនៅក្នុងស្រុកមួយនេះ កំពុងផ្តល់ជូននូវសេវាកម្មធនាគារសម្រាប់មូលដ្ឋានអតិថិជនចម្រុះដោយជោគជ័យ ដែលមានរាប់ចាប់តាំងពីសេវាធនាគារបុគ្គល និងសម្រាប់សាធារណៈ ទាំងនៅក្នុងទីក្រុង រហូតដល់តំបន់ជនបទ។ ជាមួយនឹងភាពលេចធ្លោក្នុងការផ្តល់ជូននូវសេវាកម្មហិរញ្ញវត្ថុដ៏សម្បូរបែប ដូចជាផ្តល់ប្រាក់កម្ចី ផ្ទេរប្រាក់ ប្រាក់បញ្ញើ ហិរញ្ញប្បទានពាណិជ្ជកម្ម អេស៊ីលីដា អ៊ីនធឺណិត អេស៊ីលីដាម៉ូបាយ និងសេវាសំខាន់ៗច្រើនទៀត គាំទ្រដោយហេដ្ឋារចនាសម្ព័ន្ធឌីជីថល និងការិយាល័យប្រចាំខេត្តរបស់ខ្លួន ធនាគារ អេស៊ីលីដា កំពុងចូលរួមយ៉ាងសកម្មក្នុងការជួយដល់កសិករ តាមរយៈការផ្តល់ដើមទុនសម្រាប់ធ្វើស្រែចម្ការរបស់គាត់ ឬផ្តល់ទុនសម្រាប់សហគ្រាសធុនតូច និងមធ្យមដើម្បី តាមរយៈការបង្កើតកម្មវិធីចំពោះការទទួលបានហិរញ្ញប្បទាន សព្វថ្ងៃនេះប្រជាជនកម្ពុជាច្រើនជាងកន្លះលាននាក់ មានលទ្ធភាពប្រើប្រាស់សេវារបស់ធនាគារ អេស៊ីលីដា ដែលជាការជំរុញនិងលើកកម្ពស់បរិយាបន្នហិរញ្ញវត្ថុនៅព្រះរាជាណាចក្រកម្ពុជា។

បន្ទាប់ពីរយៈពេលច្រើនជាង៣០ឆ្នាំមកនេះ គេនឹងមើលឃើញ ធនាគារ អេស៊ីលីដា គឺជា ធនាគារឌីជីថល ដែលមានវិស្វកម្មគ្រប់គ្រងទិន្នន័យទំនើបទាន់សម័យ (Data Lakehouse) ប្រកបដោយគុណភាព សុវត្ថិភាព និងទំនុកចិត្ត។ ប្រព័ន្ធអេកូឡូស៊ីបណ្តាញប្រកបដោយប្រសិទ្ធភាពរបស់ធនាគារនៅទូទាំងប្រទេស រួមមានម៉ាស៊ីន ATM ទីតាំងធនាគារស្វ័យប្រវត្តិ ម៉ាស៊ីនដក-ដាក់ប្រាក់ ម៉ាស៊ីនបើកគណនីនិងបោះពុម្ពប័ណ្ណអេធីអឹម ម៉ាស៊ីនដាក់ប្រាក់បញ្ញើមានកាលកំណត់ កំពុងដើរតួជាភាសាសម្តែងមានឥទ្ធិពលមួយសម្រាប់រលកនៃកំណើនបន្ទាប់។

អនាគតរបស់ធនាគារនឹងកាន់តែរឹងមាំ ខណៈទំនុកចិត្តរបស់អាជីវកម្មលើកំណើនសេដ្ឋកិច្ចរបស់កម្ពុជានឹងកើនឡើង បន្ទាប់ពីរាជរដ្ឋាភិបាលបានទប់ស្កាត់ការរីករាលដាលនៃជំងឺរាតត្បាតកូវីដ-១៩ ប្រកបដោយប្រសិទ្ធភាពខ្ពស់។ ទស្សនវិស័យកំណើនរបស់ប្រទេសកម្ពុជា ត្រូវបានរំពឹងថានឹងងើបឡើងវិញនៅពេលដែលការវិវត្តបន្តបញ្ហាកូវីដ-១៩ ត្រូវបានដកចេញ។

ការងើបឡើងវិញនៃការនាំចេញផ្នែកផលិតកម្ម និងការពង្រីកការនាំចេញទំនិញកសិកម្ម នឹងមានភាពល្អប្រសើរសម្រាប់ធនាគារ អេស៊ីលីដា ដោយសារអ្នកទទួលបានកម្ចីភាគច្រើនមានអាជីវកម្មទាក់ទងនឹងកសិកម្ម។ ធនាគារនឹងសម្រេចបានលទ្ធផលកាន់តែល្អប្រសើរនៅក្នុងឆ្នាំ២០២៤ ដោយសារធនាគារបានវិនិយោគយ៉ាងច្រើនទៅលើហេដ្ឋារចនាសម្ព័ន្ធឌីជីថល សាងសង់មជ្ឈមណ្ឌលទិន្នន័យដ៏ធំមួយ ដែលមានសុវត្ថិភាពខ្ពស់ដើម្បីរក្សាទុកទិន្នន័យ។ ការសាងសង់មជ្ឈមណ្ឌលការពារទិន្នន័យ (Disaster Recovery Data Center) នឹងជួយរក្សាទិន្នន័យនៅក្នុងបរិយាកាសដែលមានការការពារខ្ពស់។ ធនាគារមានទំនុកចិត្តចំពោះពេលអនាគត ជាមួយនឹងហេដ្ឋារចនាសម្ព័ន្ធឌីជីថល និងផលិតផល-សេវាកម្ម ដែលនឹងកាន់តែមានភាពល្អប្រសើរ។



ខ. កត្តាសំខាន់ៗដែលប៉ះពាល់លើផលចំណេញ

១. ការវិភាគពីលក្ខខណ្ឌនៃតម្រូវការ និងការផ្គត់ផ្គង់

សម្ព័ន្ធធនាគារ មានប្រតិបត្តិការល្អប្រសើរ រឹងមាំ និងទទួលបានជោគជ័យនៅលើទីផ្សារអាស្រ័យដោយកត្តាពីរគឺ៖

- កំណើនសំព្រែតឥណទាន ដោយសារតម្រូវការខ្ពស់នៅលើទីផ្សារលើផលិតផលឥណទានរបស់សម្ព័ន្ធធនាគារ ជាពិសេសសហគ្រាសធុនតូច និងមធ្យម។
- កំណើនប្រាក់បញ្ញើ-សន្សំ របស់សម្ព័ន្ធធនាគារ រួមជាមួយផលិតផល និងសេវាកម្មផ្សេងទៀត។

កត្តាទាំងពីរនេះត្រូវបានផ្សារភ្ជាប់ជាមួយនឹងការអភិវឌ្ឍឥតឈប់ឈរនៃប្រព័ន្ធឌីជីថលរបស់សម្ព័ន្ធធនាគារ ដែលផ្តល់ជូនអតិថិជននូវផលិតផល និងសេវាកម្មហិរញ្ញវត្ថុប្រកបដោយភាពច្នៃប្រឌិត និងទាន់សម័យ។

សម្ព័ន្ធធនាគារ បាននឹងកំពុងតែអភិវឌ្ឍនូវហេដ្ឋារចនាសម្ព័ន្ធចម្រុះឱ្យកាន់តែទូលំទូលាយសម្រាប់ជាជម្រើសដ៏សម្បូរបែបជាមួយនឹងការិយាល័យទាំង៣២០ តាមរយៈការផ្លាស់ប្តូរបន្តិចម្តងៗទៅជាមជ្ឈមណ្ឌលដែលអាចធ្វើស្វ័យប្រតិបត្តិការដែលមានទីតាំងធនាគារស្វ័យប្រវត្តិចំនួន១៧៧ ព្រមទាំងមាន ម៉ាស៊ីនអេធីអឹមអេស៊ីលីដា ចំនួន១.៣១៤ គ្រឿង ម៉ាស៊ីនដាក់ប្រាក់បញ្ញើមានកាលកំណត់ ចំនួន២៦គ្រឿង ម៉ាស៊ីនបើកគណនី និងបោះពុម្ពប័ណ្ណអេធីអឹម ចំនួន៩៦ គ្រឿង ម៉ាស៊ីនទទួលកាបូបប្រាក់ ចំនួន១៧ គ្រឿង និងម៉ាស៊ីនតូចកាតចំនួន៤.៧២៤ គ្រឿង។ ចំណុចគួរឱ្យកត់សម្គាល់គឺសម្ព័ន្ធធនាគារ បានបោះពុម្ពប័ណ្ណអេធីអឹមអេស៊ីលីដា ចំនួន១.៩៤ លានប័ណ្ណជូនដល់អតិថិជន។ ទន្ទឹមនឹងនេះ អេស៊ីលីដាម៉ូបាល បានទទួលប្រជាប្រិយភាពយ៉ាងខ្លាំង ដែលចំនួននៃអ្នកចុះឈ្មោះប្រើប្រាស់បានកើនដល់ ៣.៤៥ លាននាក់ នៅដំណាច់ខែធ្នូ ឆ្នាំ២០២៣នេះ ដែលអាចជួយឱ្យចរាចរសាច់ប្រាក់បានឆាប់រហ័សនៅក្នុងសេដ្ឋកិច្ច។

ការបង្កើនភាពងាយស្រួលដល់អតិថិជន និងពង្រឹងប្រព័ន្ធសុវត្ថិភាពអ៊ិនធើណែត គឺជាចំណុចដែលសម្ព័ន្ធធនាគារ ផ្តោតការយកចិត្តទុកដាក់បំផុត។ ដើម្បីសម្រេចនូវវឌ្ឍនភាពគោលដៅដ៏រឹងមាំទាំងនេះ សម្ព័ន្ធធនាគារ នឹងបន្តលើកកម្ពស់ហេដ្ឋារចនាសម្ព័ន្ធបច្ចេកវិទ្យាព័ត៌មាន តាមរយៈការវិនិយោគលើបច្ចេកវិទ្យាទំនើបចុងក្រោយ ពង្រឹងសមត្ថភាពធនធានមនុស្ស ព្រមទាំងពង្រឹងកែលម្អដំណើរការអាជីវកម្ម។ ជាយុទ្ធសាស្ត្រ សម្ព័ន្ធធនាគារកំពុងអភិវឌ្ឍប្រព័ន្ធទូទាត់ដែលអាចឱ្យដៃគូទាំងក្នុង និងក្រៅប្រទេសអាចភ្ជាប់ប្រព័ន្ធនេះដើម្បីបម្រើអតិថិជនទៅវិញទៅមក និងឆ្លងព្រំដែន។ ប្រព័ន្ធនេះមិនត្រឹមតែផ្តល់អត្ថប្រយោជន៍ដោយផ្ទាល់ដល់អតិថិជនដ៏ឆ្លាតវៃរបស់យើងប៉ុណ្ណោះទេ ប៉ុន្តែថែមទាំងដៃគូអាជីវកម្មរបស់ពួកគាត់ផងដែរ។ យើងខ្ញុំទទួលស្គាល់ថាអតិថិជន និងដៃគូអាជីវកម្មទាំងអស់គឺជាបណ្តាញតភ្ជាប់ដ៏មានសារៈសំខាន់សម្រាប់ពង្រីកសេវាកម្មរបស់សម្ព័ន្ធធនាគារ និងរីកចម្រើនជាមួយគ្នា។

អេស៊ីលីដាម៉ូបាល ត្រូវបានកែលម្អយ៉ាងទូលំទូលាយ និងផ្លាស់ប្តូររូបរាងថ្មី កាន់តែទំនើប ងាយស្រួល និងមានសុវត្ថិភាពខ្ពស់ ជាមួយនឹងមុខងារពិសេសៗជាច្រើន។ ឥឡូវនេះ អតិថិជនទាំងអស់អាចធ្វើប្រតិបត្តិការប្រាក់បញ្ញើ-សន្សំ (សំចៃ ចរន្ត និងមានកាលកំណត់) តាមរយៈ អេស៊ីលីដាម៉ូបាល បានភ្លាមៗ ថែមទាំងទទួលបានការប្រាក់ខ្ពស់ទៀតផង។

ខេអេចយូអរកូដ (KHQR Code) ផ្តល់នូវភាពងាយស្រួលជាងមុនជូនដល់អ្នកប្រើប្រាស់ក្នុងការធ្វើប្រតិបត្តិការទូទាត់ថ្លៃទំនិញ និងសេវាកម្មផ្សេងៗប្រកបដោយប្រសិទ្ធភាពសុវត្ថិភាព និងទំនុកចិត្តខ្ពស់ រវាងគ្រឹះស្ថានធនាគារនិងហិរញ្ញវត្ថុ និងគ្រឹះស្ថានផ្តល់សេវាទូទាត់សងប្រាក់ ដែលជាសមាជិករបស់កម្មវិធីបាកុង (Bakong App)។

ឥឡូវនេះ ជាមួយអេស៊ីលីដាម៉ូបាល ពិតជាងាយស្រួល ដោយលោកអ្នកអាចទូទាត់ផ្សេងៗ តាម QR Code (Scan QR) បានគ្រប់ទីកន្លែង នៅទូទាំងប្រទេសថៃ វៀតណាម និងឡាវ ដោយឥតគិតថ្លៃសេវា។ នេះជាភាពជោគជ័យថ្មីមួយទៀតរបស់ប្រព័ន្ធបាកុង និងធនាគារ អេស៊ីលីដា ដែលជាសមាជិករបស់បាកុង។

២. ការវិភាគការឡើងចុះនៃថ្លៃវត្ថុធាតុដើម

ធនាគារ អេស៊ីលីដា ប្រតិបត្តិការក្នុងវិស័យសេវាកម្ម ដែលការឡើងចុះនៃថ្លៃវត្ថុធាតុដើមមិនអាចអនុវត្តបានចំពោះធនាគារឡើយ។

៣. ការវិភាគលើពន្ធ

ធនាគារ អេស៊ីលីដា គឺអិលស៊ី និងក្រុមហ៊ុនបុត្រសម្ព័ន្ធ ស្ថិតនៅក្រោមច្បាប់ស្តីពីពន្ធដារនៃប្រទេសនីមួយៗ ដូច្នេះធនាគារ និងក្រុមហ៊ុនបុត្រសម្ព័ន្ធមានកាតព្វកិច្ចបង់ពន្ធតាមការកំណត់របស់អាជ្ញាធរពន្ធដារនីមួយៗ។

ការបង់ពន្ធជូនអគ្គនាយកដ្ឋានពន្ធដារមិនត្រឹមតែជាកាតព្វកិច្ច និងការទទួលបានវិញ្ញាបនបត្រអនុលោមភាពសារពើពន្ធប្រភេទ "មាស" ពីអគ្គនាយកដ្ឋានពន្ធដារសម្រាប់ឆ្នាំជាប់ពន្ធបង់ ដល់២០២៣ ប៉ុណ្ណោះទេ ប៉ុន្តែជាការចូលរួមចំណែកក្នុងសង្គម និងកំណើនសេដ្ឋកិច្ចផងដែរ។

ចំណូលពន្ធគឺជាប្រភពចំណូលដ៏សំខាន់បំផុតសម្រាប់ប្រទេស។ រដ្ឋាភិបាលប្រមូលពន្ធកាន់តែច្រើន ការចូលរួមវិភាគទានកាន់តែច្រើនដល់ការអភិវឌ្ឍប្រទេស។ ធនាគារ អេស៊ីលីដា គឺអិលស៊ី បានបង់ពន្ធច្រើនជាងគេជាប់ចំណាត់ថ្នាក់លេខ៣ និងបង់ពន្ធលើប្រាក់ចំណូលជាប់ចំណាត់ថ្នាក់លេខ៤ ក្នុងចំណោមសហគ្រាសដែលបានបង់ពន្ធច្រើនជាងគេប្រចាំឆ្នាំ២០២២។ ធនាគារ អេស៊ីលីដា គឺអិលស៊ី មានមោទនភាពដែលអាចចូលរួមចំណែកក្នុងការអភិវឌ្ឍសេដ្ឋកិច្ចរបស់ប្រទេសកម្ពុជាយើង។

៤. ការវិភាគធាតុដែលខុសពីធម្មតា និងធាតុវិសាមញ្ញ

សម្ព័ន្ធធនាគារមិនមានធាតុ ប្រតិបត្តិការ ឬព្រឹត្តិការណ៍ណាមួយដែលខុសពីធម្មតាជាសារវន្តនោះទេ។ ទោះជាយ៉ាងណាក៏ដោយ លក្ខខណ្ឌសេដ្ឋកិច្ចដែលបានរងផលប៉ះពាល់ដោយសារការរីករាលដាលនៃជំងឺកូវីដ-១៩ ជាពិសេសវីរុសកូវីដ-១៩ បំប្លែងថ្មី ឆ្លងចូលក្នុងសហគមន៍ អាចជះឥទ្ធិពលដល់សមត្ថភាពសងគ្រលប់មកវិញរបស់អតិថិជនដែលគុណភាពឥណទានរបស់សម្ព័ន្ធធនាគារអាចរងផលប៉ះពាល់បន្តិចបន្តួច។



គ. ការប្រែប្រួលសំខាន់ៗលើការលក់ និងចំណូល

ដើម្បីចូលរួមគាំទ្រការរីកលូតលាស់អាជីវកម្មរបស់អតិថិជន សម្ព័ន្ធធនាគារ បានផ្តល់អត្រាការប្រាក់មានភាពប្រកួតប្រជែងខ្លាំងចំពោះការស្នើសុំឥណទានថ្មីគ្រប់ប្រភេទ និងដោយកាន់តែមានភាពងាយស្រួល អតិថិជនទាំងអស់អាចដាក់សំណើសុំឥណទានតាមរយៈ អេស៊ីលីដាម៉ូបាល។ ជាលទ្ធផល សមតុល្យឥណទានដុលសរុបនៅឆ្នាំ២០២៣ មានការកើនឡើងចំនួន ៧៥៧,១៩ ប៊ីលានរៀល ឬ ២,៤៦% ធៀបនឹងដំណាច់ឆ្នាំ២០២២។

ឃ. ផលប៉ះពាល់នៃការប្តូររូបិយប័ណ្ណ អត្រាការប្រាក់ និងថ្លៃទំនិញ

សម្រាប់ឆ្នាំ ២០២៣ អត្រាប្តូរប្រាក់រៀលធៀបនឹងប្រាក់ដុល្លារអាមេរិក នៅតែមានស្ថិរភាពក្នុងរង្វង់ ៤១១១រៀលក្នុងមួយដុល្លារអាមេរិក ដែលតម្លៃរបស់វាបានប្រែប្រួលតិចតួច ប៉ុណ្ណោះ ត្រឹមតែ ០,២% ប៉ុណ្ណោះ ធៀបនឹងឆ្នាំមុន ៤១០៣។ ប្រមើលមើលទៅមុខ តម្លៃប្រាក់រៀលត្រូវបានរំពឹងថានឹងនៅតែមានស្ថិរភាព ដោយយោងទៅលើការស្ទុះងើបឡើងវិញ នៃសកម្មភាពសេដ្ឋកិច្ច ទំនុកចិត្តសាធារណៈជនលើប្រាក់រៀល និងការបន្តអនុវត្តការផ្សព្វផ្សាយ ជម្រុញការប្រើប្រាស់ប្រាក់រៀលរបស់ធនាគារជាតិនៃកម្ពុជា តាមរយៈការរាស់រវែង និងការពង្រឹងគោលនយោបាយគ្រប់គ្រងសាច់ប្រាក់ក្នុងវិស័យហិរញ្ញវត្ថុ ជាពិសេសការបង្កើតយន្តការ និងវិធីសាស្ត្រដើម្បីរក្សាស្ថិរភាពនៃប្រាក់រៀល។

ចំពោះធនាគារអេស៊ីលីដា បានគាំទ្ររាល់គោលនយោបាយដែលបានដាក់ចេញ អនុវត្តតាមតម្រូវការនៃបទបញ្ញត្តិរបស់ធនាគារ ជាតិ នៃកម្ពុជា និងគោលនយោបាយ គ្រប់គ្រងហានិភ័យផ្ទៃក្នុងរបស់ខ្លួន។ ទន្ទឹមគ្នានេះ ធនាគារបានធ្វើការរាស់រវែង ត្រួតពិនិត្យ និងគ្រប់គ្រងលើមូលដ្ឋានប្រចាំថ្ងៃ ដោយរក្សាស្ថានភាពចំហសុទ្ធនៃរូបិយប័ណ្ណក្នុងកម្រិត តូចល្មម។ ដូចនេះ មិនមានផលប៉ះពាល់ជាសារវន្តដល់ធនាគារឡើយ។

អត្រាការប្រាក់នៃទីផ្សារក្នុងស្រុក និងអន្តរជាតិបានបន្តមានស្ថិរភាព បន្ទាប់ពីការធ្លាក់ចុះនៃអត្រាអតិផរណារបស់សហរដ្ឋអាមេរិក ដែលបានជំរុញឱ្យធនាគារកណ្តាលអាមេរិក បញ្ឈប់ការដំឡើងអត្រាការប្រាក់ចំនួន ៣ លើកជាប់ៗគ្នា គិតត្រឹមកិច្ចប្រជុំគោលនយោបាយប្រចាំខែធ្នូ ឆ្នាំ២០២៣ កន្លងទៅ ។ លើសពីនេះ ក្រុមមន្ត្រីរបស់ធនាគារកណ្តាល អាមេរិក បានផ្តល់សញ្ញាណពីការកាត់បន្ថយអត្រាការប្រាក់សម្រាប់ឆ្នាំ ២០២៤ នេះផងដែរ។

ធនាគារ អេស៊ីលីដា បាននិងកំពុងដំណើរការអាជីវកម្មរបស់ខ្លួនស្ទើរតែទាំងស្រុង ដោយធ្វើការផ្គូផ្គងរវាងទ្រព្យសកម្ម និងបំណុលអកម្ម លើអត្រាការប្រាក់ថេរ។ ដូច្នេះ ផលប៉ះពាល់នៃការប្រែប្រួលអត្រាការប្រាក់លើអាជីវកម្មរបស់ធនាគារមានតិចតួចបំផុត ហើយការប្រែប្រួលនេះត្រូវបានត្រួតពិនិត្យជាប្រចាំ ដើម្បីចាត់វិធានការសមស្រប និងទាន់ពេលវេលា ដើម្បីជៀសវាងផលប៉ះពាល់ដល់អាជីវកម្មរបស់ធនាគារ។

ដោយឡែកចំពោះប្រតិបត្តិការជួញដូរនានា ដែលមានទម្រង់ជាទំនិញ (Commodities) ធនាគារមិនមាន ផ្តល់សេវាបែបនោះទេ។ ដូច្នេះមិនមានផលប៉ះពាល់ដល់ធនាគារ ឡើយ។

ង. ផលប៉ះពាល់នៃអតិផរណា

សម្រាប់ឆ្នាំ២០២៣ អត្រាអតិផរណាជាមធ្យមត្រូវបានព្យាករណ៍ថា នឹងមានប្រហែល ២,៥% ដោយសារតែការវិលត្រឡប់មកប្រក្រតីវិញនូវតម្លៃប្រេងអន្តរជាតិ និងកិច្ចខិតខំ ប្រឹងប្រែងរបស់រាជរដ្ឋាភិបាល ក្នុងការរក្សាស្ថិរភាពម៉ាក្រូសេដ្ឋកិច្ច ក៏ដូចជាការទប់ស្កាត់អតិផរណា និងការរក្សាអំណាចទិញ។ ទោះជាយ៉ាងណាក៏ដោយ ប្រតិបត្តិការរបស់ធនាគារ មិនពាក់ព័ន្ធដោយផ្ទាល់ទៅនឹងកម្រិតអតិផរណានោះទេ។ ដូច្នេះ ផលប៉ះពាល់គិតតិចតួចបំផុត និងអាចគ្រប់គ្រងបាន។

ច. គោលនយោបាយសេដ្ឋកិច្ច សារពើពន្ធ និងរូបិយវត្ថុរបស់រាជរដ្ឋាភិបាល

គោលនយោបាយសេដ្ឋកិច្ច៖

ធនាគារជាតិនៃកម្ពុជា បានផ្តល់ការបាយការណ៍ថា កំណើនសេដ្ឋកិច្ចកម្ពុជាឆ្នាំ២០២៣ បានត្រូវបានរំពឹងថាមានកំណើន ៥,៥%។ កំណើនថ្មីនេះគាំទ្រដោយការកើនឡើង ខ្ពស់នៃវិស័យទេសចរណ៍ និងកំណើនផលិតផលកម្មន្តសាលាមិនមែនកាត់ដេរ។ វិស័យទេសចរណ៍មានកំណើនល្អ ដោយចំនួនភ្ញៀវអន្តរជាតិបានកើនឡើង។ វិស័យកម្មន្តសាលា បានកើនឡើង ដោយផលិតផលកម្មន្តសាលាសម្រាប់បម្រើការនាំចេញកើន ជាពិសេសផលិតផលមិនមែនកាត់ដេរ ដូចជា បរិក្ខារអេឡិចត្រូនិចកើន និងយានយន្តនិងគ្រឿងបន្សុំ សម្រាប់យានយន្តកើន ខណៈផលិតផលកម្មន្តសាលាសម្រាប់បម្រើទីផ្សារក្នុងស្រុកថយចុះ។ វិស័យកសិកម្មបានកើនឡើង ដែលគាំទ្រដោយកំណើនបរិមាណផលស្រូវ ជ័រកៅស៊ូ និងអនុវិស័យផលផល។ ចំណែកវិស័យសំណង់និងអចលនទ្រព្យបន្តមានកំណើនយឺត។^(១)

យោងតាមព័ត៌មានដែលបានចុះផ្សាយរបស់ស្ថាប័នល្បីល្បាញ មួយចំនួននៅបន្តព្យាករ GDP ឆ្នាំ២០២៣របស់កម្ពុជាផងដែរ។ ធនាគារអភិវឌ្ឍន៍អាស៊ី (ADB) បាន ព្យាករសេដ្ឋកិច្ចរបស់កម្ពុជាថា កំណើនសេដ្ឋកិច្ចរបស់កម្ពុជាឆ្នាំ២០២៣ នឹងមានកម្រិតទាបជាងការព្យាករមុនបន្តិច ពោលគឺធ្លាក់មកត្រឹម ៥,៣% ពី ៥,៥% ភាគច្រើន ដោយសារតែកំណើនឧស្សាហកម្មយឺតជាងការរំពឹងទុកនៅក្នុងឆមាសទីមួយ នេះបើយោងតាមការធ្វើបច្ចុប្បន្នភាពនៃរបាយការណ៍សេដ្ឋកិច្ចរបស់ធនាគារអភិវឌ្ឍន៍អាស៊ី (ADB) ដែលបានចេញផ្សាយនៅថ្ងៃនេះ។ របាយការណ៍របស់ ADB បានរក្សាការព្យាករណ៍កំណើនឆ្នាំ ២០២៤ របស់ប្រទេសនៅត្រឹម ៦,០% ។ ទស្សនវិស័យអភិវឌ្ឍន៍អាស៊ី (ADO) ខែកញ្ញា ឆ្នាំ ២០២៣ កត់សម្គាល់ថា ការនាំចេញសម្លៀកបំពាក់ ស្បែកជើង និងទំនិញធ្វើដំណើរបានធ្លាក់ចុះ ១៤,៦% ធៀបនឹងឆ្នាំមុននៃឆមាសទីមួយនៃឆ្នាំ ២០២៣។ នេះត្រូវបានប៉ះប៉ូវមួយផ្នែកដោយការកើនឡើង ២២,៨% នៃការនាំចេញផលិតផលផ្សេងទៀតជាងសម្លៀកបំពាក់ដូចជាគ្រឿងបន្លាស់រថយន្ត បន្ទះស្រូបពន្លឺព័ន្ធអាទិញ និងគ្រឿងសង្ហារឹម។ មូលនិធិរូបិយវត្ថុអន្តរជាតិ (IMF) បានព្យាករណ៍ថា GDP សម្រាប់ប្រទេសកម្ពុជាគឺ ៥,៦% សម្រាប់ ២០២៣ និង ៦,១% សម្រាប់ ២០២៤ នេះបើយោង តាមការចុះផ្សាយនៅលើគេហទំព័ររបស់ពួកគេ (World Economic Outlook)។ ធនាគារពិភព (WB) ២០២៤ បានព្យាករណ៍កំណើន GDP សម្រាប់ប្រទេសកម្ពុជាគឺ ៥,៤% សម្រាប់ ២០២៤ និង ៦,១% សម្រាប់ ២០២៥ នេះបើយោងតាមការចុះផ្សាយនៅលើគេហទំព័ររបស់ពួកគេ (Global Economic Prospect)។^{(២),(៣),(៤)}



ជាលទ្ធផលជាក់ស្តែង កំណើនសេដ្ឋកិច្ចកម្ពុជាឆ្នាំ២០២៣ បានបន្តរីបដៃលើគម្រោងយុទ្ធសាស្ត្រកើនឡើងខ្ពស់នៃវិស័យទេសចរណ៍ និងកំណើនផលិតផលកម្មសាលា មិនមែនកាត់ដេរ។ វិស័យទេសចរណ៍មានកំណើនល្អប្រសើរក្នុងអត្រា ១៩,៤% ដោយចំនួនភ្ញៀវអន្តរជាតិបានកើនឡើងដល់ ៥,៥ លាននាក់។ វិស័យកម្មសាលាបានកើនឡើង ក្នុងអត្រា ៧,៤% ដោយផលិតផលកម្មសាលាសម្រាប់បម្រើការនាំចេញកើន ៤,៣% ជាពិសេសផលិតផលមិនមែនកាត់ដេរ ដូចជា បរិក្ខារអេឡិចត្រូនិចកើន ១,៣ដង និង យានយន្តនិងគ្រឿងបន្លំសម្រាប់យានយន្តកើន ៣,២ដង ខណៈផលិតផលកម្មសាលាសម្រាប់បម្រើទីផ្សារក្នុងស្រុកថយចុះ -៧%។ វិស័យកសិកម្មបានកើនឡើង ១,១% ដែល គាំទ្រដោយកំណើនបរិមាណផលស្រូវ ជ័រកៅស៊ូ និងអនុវិស័យផលផល។ ចំណែកវិស័យសំណង់និងអចលនទ្រព្យបន្តមានកំណើនយឺតក្នុងអត្រា ១,១% និង ០,៥% រៀងគ្នា។ សមតុល្យជញ្ជីងទូទាត់កម្ពុជាត្រូវបានប៉ាន់ស្មានថាមានអតិរេក ២២៦,១លានដុល្លារអាមេរិក ដែលគាំទ្រដោយលំហូរចូលសុទ្ធនៃគណនីហិរញ្ញវត្ថុ ស្របពេលដែលសមតុល្យ គណនីចរន្ត និងដើមទុនបានប្តូរពីឱនភាពមកជាអតិរេក។ អតិរេកនេះបានរួមចំណែកបង្កើនទុនបម្រុងអន្តរជាតិដល់ ២០ ប៊ីលានដុល្លារអាមេរិកដែលស្មើនឹង ៧ខែ នៃការនាំចូល ទំនិញនិងសេវាសម្រាប់គ្រាបន្ទាប់ខ្ពស់ជាងកម្រិតអប្បបរមាសម្រាប់ប្រទេសកំពុងអភិវឌ្ឍន៍ (៣ខែ)។^(១)

គោលនយោបាយសារពើពន្ធ៖

លទ្ធផលប្រមូលពន្ធក្នុងខែធ្នូ ឆ្នាំ២០២៣ បានបង្ហាញនូវចំណូលពន្ធ-អាករគ្រប់ប្រភេទដែលអគ្គនាយកដ្ឋានពន្ធដារប្រមូលបាន ជាក់ស្តែងតាមប្រព័ន្ធគ្រប់គ្រងទិន្នន័យ ចំណូលអនុញ្ញាតរបស់អគ្គនាយកដ្ឋានពន្ធដារមាន ១.០៧២,៣១ ប៊ីលានរៀល (ប្រមាណជា ២៦៤,៧៧ លានដុល្លារ) ស្មើនឹង ៧,៤១% នៃផែនការច្បាប់ស្តីពីហិរញ្ញវត្ថុសម្រាប់ ការគ្រប់គ្រងឆ្នាំ២០២៣។ សរុបរយៈពេល ១២ខែ ឆ្នាំ២០២៣ ចំណូលពន្ធអាករ ដែលអគ្គនាយកដ្ឋានពន្ធដារប្រមូលបាន ជាក់ស្តែងតាមប្រព័ន្ធគ្រប់គ្រងទិន្នន័យចំណូលអនុញ្ញាត របស់អគ្គនាយកដ្ឋានពន្ធដារ មានចំនួន ១៤.៦២៩,១០ ប៊ីលានរៀល (ប្រមាណជា ៣.៦១២,១២ លានដុល្លារ) ស្មើនឹង ១០១,១៣% នៃផែនការច្បាប់ស្តីពីហិរញ្ញវត្ថុសម្រាប់ ការគ្រប់គ្រងប្រចាំ ឆ្នាំ២០២៣ ធៀបនឹងចំណូលពន្ធអាករក្នុងរយៈពេលដូចគ្នានៃឆ្នាំ២០២២ គឺកើនឡើងចំនួន ៦២៤,២៨ ប៊ីលានរៀល (ប្រមាណជា ១៥៥,១៣ លានដុល្លារ) ស្មើនឹង ៤,៤៩%។ លទ្ធផលដ៏ជោគជ័យ និងជាទីមោទនៈនេះ គឺជាការចូលរួមចំណែកដ៏ សំខាន់ក្នុងការបន្តអភិវឌ្ឍប្រទេសជាតិ។^(២)

សម្រាប់ឆ្នាំ២០២៤ ឯកឧត្តមអគ្គបណ្ឌិតសភាចារ្យ ឧបនាយករដ្ឋមន្ត្រី បានគាំទ្រលើវិធានការដែលបានដាក់ចេញរបស់អគ្គនាយកដ្ឋានពន្ធដារ សម្រាប់ទិសដៅ អនុវត្តបន្ត៖ (១) បន្តពង្រឹងការផ្សព្វផ្សាយនិងការអនុវត្តប្រកបដោយការយកចិត្តទុកដាក់នូវវិធានការលើកទឹកចិត្តនិងសម្រួលផ្នែកពន្ធដារ ជូនវិស័យឯកជននាពេលកន្លងមក និងក្នុងក្របខ័ណ្ឌវេទិកា រាជរដ្ឋាភិបាល-ផ្នែកឯកជនលើកទី១៩ ក្រោមអធិបតីភាពដ៏ខ្ពង់ខ្ពស់របស់សម្តេចធិបតី នាយករដ្ឋមន្ត្រី កាលពីថ្ងៃទី១៣ ខែវិច្ឆិកា ឆ្នាំ២០២៣ (២) បន្តរៀបចំ និងប្តូរវិធានព្រហ្មទណ្ឌលិខិតបទដ្ឋានគតិយុត្ត (ប្រកាស សេចក្តីណែនាំ និង/ឬសេចក្តីជូនដំណឹង) ក្នុងការអនុវត្ត នូវវិធានការលើកទឹកចិត្ត និងការសម្រួលផ្នែក ពន្ធដារ ដែលរាជរដ្ឋាភិបាលបានដាក់ចេញ ព្រមទាំងបន្តពង្រឹងការអនុវត្ត ប្រកបដោយការយកចិត្ត ទុកដាក់តាមអនុសាសន៍ណែនាំដ៏ខ្ពង់ខ្ពស់របស់សម្តេចធិបតី នាយករដ្ឋមន្ត្រី បានដាក់ចេញ កន្លងមក ក្នុងការពង្រឹងគុណភាពនៃការផ្តល់សេវា និងប្រសិទ្ធភាពការងារ (៣) បន្តពង្រឹងការយកចិត្តទុកដាក់ខ្ពស់លើគុណភាពនៃការផ្តល់សេវា និងលើកកម្ពស់ ប្រសិទ្ធភាពការងាររបស់ខ្លួន ស្របតាម អនុសាសន៍ណែនាំដ៏ខ្ពង់ខ្ពស់របស់សម្តេចធិបតី នាយករដ្ឋមន្ត្រី ដោយប្រកាន់ខ្ជាប់នូវអភិក្រមការងារ ៤ ប្រការរបស់ ឯកឧត្តម អគ្គបណ្ឌិតសភាចារ្យ ឧបនាយករដ្ឋមន្ត្រី រដ្ឋមន្ត្រីក្រសួងសេដ្ឋកិច្ចនិងហិរញ្ញវត្ថុ (៤) រៀបចំនិងដាក់ឱ្យប្រើប្រាស់នូវកម្មវិធី e-Administration ដែលនឹងក្លាយជាឧបករណ៍ ទំនើប ដើម្បីគាំទ្រការផ្តល់សេវា អ្នកជាប់ពន្ធដែលផ្តល់ភាពងាយស្រួលដល់អ្នកជាប់ពន្ធ និងសាធារណជនក្នុងការដាក់លិខិតរដ្ឋបាលនានាតាមប្រព័ន្ធ អេឡិចត្រូនិក មករដ្ឋបាល សារពើពន្ធដើម្បីដំណើរការឯកសារជូន (៥) បន្តធ្វើទំនើបកម្មរដ្ឋបាលសារពើពន្ធស្របតាមចក្ខុវិស័យរបស់អគ្គនាយកដ្ឋានពន្ធដារ ក្នុងការប្រែក្លាយខ្លួនទៅជា រដ្ឋបាល សារពើពន្ធទំនើបជំនាន់ 3.0 (Tax Administration 3.0) ហើយដើម្បីសម្រេចបាននូវចក្ខុវិស័យនេះ អគ្គនាយកដ្ឋានពន្ធដារ សូមគោរពស្នើសុំការគាំទ្រដ៏ ខ្ពង់ខ្ពស់ពីឯកឧត្តមអគ្គបណ្ឌិតសភាចារ្យ ឧបនាយករដ្ឋមន្ត្រី ដើម្បីជំរុញឱ្យក្រសួង-ស្ថាប័នពាក់ព័ន្ធចូលរួមធ្វើទំនើបកម្មតាមសមត្ថកិច្ចរៀងៗខ្លួន (៦) បន្តធ្វើទំនើបកម្មប្រព័ន្ធ បច្ចេកវិទ្យាព័ត៌មាននិងកម្មវិធីប្រកបដោយស្មារតីប្រសិទ្ធភាពការងាររយៈពេលវែងនិងធ្វើបច្ចុប្បន្នភាព បន្តវិនិយោគនិងអភិវឌ្ឍប្រព័ន្ធបច្ចេកវិទ្យាព័ត៌មាន និងបេតិកភណ្ឌសម្ព័ន្ធគាំទ្រ និងពង្រឹងសមត្ថភាពមុខងារវិភាគទិន្នន័យបន្ថែមទៀត ដើម្បីបន្តជំរុញបង្កើនកម្រិតអនុលោមភាពសារពើពន្ធ ដោយធ្វើយ៉ាងណាឱ្យងាយស្រួលក្នុងការ បំពេញកាតព្វកិច្ចពន្ធដារ ប៉ុន្តែពិបាកក្នុងការគេចវេរៈតាមរយៈការបន្តអភិវឌ្ឍបន្ថែមនូវមុខងារមួយចំនួន តាមធាតុចូលដែលទទួលបានពីអ្នកប្រើប្រាស់ពីគ្រប់មជ្ឈដ្ឋានដើម្បីឱ្យកាន់តែមាន ភាពគ្រប់ជ្រុងជ្រោយ និងងាយស្រួលក្នុងការប្រើប្រាស់ (៧) បន្តសហការជាមួយក្រសួងរៀបចំដែនដីនគរូបនីយកម្ម និងសំណង់ ដើម្បី ១.រៀបចំនិយមនីតិវិធីប្រតិបត្តិការងារ (SOP) ស្តីពី ការជូនវិញ្ញាបនបត្រសម្គាល់អចលនវត្ថុ ដែលទទួលបានការលើកលែងពន្ធ និង ២.ស្នើសុំទិន្នន័យអចលនទ្រព្យដែល អាចប្រើប្រាស់បានសម្រាប់ប្រមូលពន្ធស្របចាប់គ្រា ពន្ធលើអចលនទ្រព្យ និងពន្ធលើចំណេញមូលធន នាពេលខាងមុខក្នុងករណីមានការសម្រេចឱ្យអនុវត្ត (៨) បន្តចូលរួមយ៉ាងសកម្មក្នុងក្របខ័ណ្ឌក្រុមសិក្សាស្រាវជ្រាវ ឬកិច្ច សហការអន្តរជាតិនានា ក្នុងគោលដៅពិភាក្សា ចែករំលែក និងដកស្រង់បទពិសោធន៍ពីបណ្តារដ្ឋបាលសារពើពន្ធ និងស្ថាប័នអន្តរជាតិដទៃនានា ជាពិសេសសិក្សាពីបច្ចេក វិទ្យាថ្មីៗ ក្នុងវិស័យពន្ធដារ និងឧត្តមនុវត្តន៍នៃការប្រមូលចំណូល មានជាអាទិ៍ ក្រុមសិក្សាស្តីពីរដ្ឋបាលសារពើពន្ធអាស៊ីប៉ាស៊ីហ្វិក និងការសិក្សាស្រាវជ្រាវ (SGATAR) ក្រុមការងារគំនិតផ្តួចផ្តើមខ្សែក្រវាត់ និងផ្លូវសម្រាប់កិច្ចសហប្រតិបត្តិការពន្ធដារ (BRITACOM) និងវេទិការដ្ឋបាលសារពើពន្ធ (Forum on Tax Administration - FTA) ជាដើម (៩) បន្តជំរុញរៀបចំឱ្យបានបញ្ចប់នូវឯកសារលិខិតបទដ្ឋានគតិយុត្តគាំទ្រដល់ច្បាប់ស្តីពីសារពើពន្ធឆ្នាំ២០២៣ និងសេចក្តី សម្រេចក្នុងវេទិកាបណ្តុះបណ្តាល និងផ្នែកឯកជន លើកទី១៩ (១០) បន្តពង្រឹងកិច្ចសហការជាមួយវិស័យឯកជន ជាពិសេសក្នុងក្របខ័ណ្ឌនៃកិច្ចសហការជាមួយ វិស័យឯកជន និង សភាពាណិជ្ជកម្មនានា (១១) បន្តជំរុញលើ ការងាររៀបចំ ចរាចរ និងពង្រីកវិសាលភាពនៃកិច្ចព្រមព្រៀងស្តីពីការលុបបំបាត់ ការយកពន្ធគ្រួតគ្នា (DTA) ជាមួយបណ្តាប្រទេសនានា (១២) បន្តពង្រឹងតម្លាភាព និងគណនេយ្យ ភាពនៃការបង់ពន្ធរបស់សហគ្រាសក្នុងវិស័យផលិត ស្រាបៀរនិងភេសជ្ជៈគ្មានជាតិស៊ុកដោយបន្តពង្រឹងអនុវត្តយន្តការបំបាក់កាមេរ៉ាសុវត្ថិភាពនៅតាមរោងចក្រផលិតស្រាបៀរ និងភេសជ្ជៈគ្មានជាតិស៊ុកឱ្យបានរួចរាល់គ្រប់សហគ្រាស ការចុះត្រួតពិនិត្យឧបករណ៍វាស់ចំណុះ (Flowmeter) ក្នុងខ្សែច្រវាក់ផលិតកម្មដល់ទីតាំងដោយផ្ទាក់ដឹកនាំរបស់ អគ្គនាយកដ្ឋានពន្ធដារនិងការបន្តពង្រឹងការអនុវត្តការងារនិងវត្តមានរបស់មន្ត្រីប្រចាំការ (១៣) រៀបចំលិខិតបទដ្ឋានគតិយុត្ត និងផែនការសកម្មភាពដើម្បីគាំទ្រការអនុវត្តវិធានការ នានាពាក់ព័ន្ធនឹងពន្ធដារ ដូចមាន កំណត់នៅក្នុងយុទ្ធសាស្ត្រជាតិស្តីពីការអភិវឌ្ឍសេដ្ឋកិច្ចក្រៅប្រព័ន្ធរបស់សហរដ្ឋរ៉ាជរដ្ឋាភិបាល (១៤) បន្តចូលរួមក្នុងក្របខ័ណ្ឌ ការងារប្រឆាំងនឹងបទល្មើសសម្ងាត់ប្រាក់និងហិរញ្ញប្បទានភេរវកម្ម និងហិរញ្ញប្បទានដល់ការរីក សាយភាយអាវុធមហាប្រល័យ ជាមួយគណៈកម្មាធិការសម្របសម្រួលថ្នាក់ ជាតិប្រឆាំងការសម្ងាត់ប្រាក់និងហិរញ្ញប្បទាន ភេរវកម្មនិងហិរញ្ញប្បទានដល់ការរីកសាយភាយអាវុធមហាប្រល័យ (គ.ស.ហ) និងអនុគណៈកម្មការចំពោះកិច្ចអនុវត្ត ផែនការ



សកម្មភាពការងាររបស់ក្រុមការងារត្រួតពិនិត្យរួម នៃក្រុមប្រទេសអាស៊ីប៉ាស៊ីហ្វិកអំពីកិច្ចសហប្រតិបត្តិការអន្តរជាតិ (អ.អ.ជ) (១៥) បន្តផ្សព្វផ្សាយច្បាប់ស្តីពីសារពើពន្ធជីជូនដល់អ្នកជាប់ពន្ធ សាធារណជន ព្រមទាំងក្រុមការងារវិស័យឯកជន និងអង្គការ សមាគមនានាតាមគ្រប់រូបភាព ព្រមទាំងបន្តរៀបចំធ្វើបច្ចុប្បន្នភាពលិខិតបទដ្ឋានគតិយុត្តនានាស្តីពីពន្ធដារឱ្យស្របតាម ច្បាប់ស្តីពីសារពើពន្ធជី (១៦) បន្តការងារកែទម្រង់ធនធានមនុស្ស ដោយជំរុញនិងខិតខំពង្រឹងការអនុវត្តច្បាប់ វិន័យការងារ និងត្រូវមានភាពទន់ភ្លន់តែម៉ឺងម៉ាត់ដោយផ្អែកលើទិដ្ឋភាពច្បាប់ក្នុងការផ្តល់សេវាអ្នកជាប់ពន្ធ និងការគ្រប់គ្រងប្រមូលចំណូលពន្ធ (១៧) បន្តពង្រឹងការផ្តល់សេវាពិគ្រោះយោបល់និងការផ្សព្វផ្សាយច្បាប់ និងលិខិតបទដ្ឋានគតិយុត្តស្តីពីពន្ធដារតាមគ្រប់រូបភាព ជាពិសេសការផ្តល់សេវាពិគ្រោះយោបល់តាមរយៈទូរស័ព្ទ (Call Center-1277) និងការរៀបចំកម្មវិធី "ពន្ធដារកម្ពុជា" (GDT Facebook Live) ដើម្បីពន្យល់និងដោះស្រាយការលំបាកនិងចម្ងល់នានារបស់ប្រជាពលរដ្ឋ (១៨) បន្តពង្រឹងការងារចុះបញ្ជីពន្ធដារនិងធ្វើបច្ចុប្បន្នភាពព័ត៌មានសហគ្រាសនិងបន្តសហការ ចូលរួមកែលម្អ និងជំរុញការងារចុះបញ្ជីសហគ្រាសតាមច្បាប់ចេ្នកវិទ្យា ព័ត៌មាន (CamDX) ឱ្យបានតែមានប្រសិទ្ធភាព និងមានភាពគ្រប់ជ្រុងជ្រោយ (១៩) បន្តពង្រឹងប្រសិទ្ធភាពនិងស័ក្តិសិទ្ធភាពរបស់ក្រុមការងារអ្នកនាំពាក្យនិងប្រតិកម្មរហ័សនៃអគ្គនាយកដ្ឋានពន្ធដារ និងការចូលរួមយ៉ាងសកម្មជាមួយក្រុមការងារតាមដានសាធារណមតិ និងប្រតិកម្មរហ័សរបស់ក្រសួងសេដ្ឋកិច្ចនិងហិរញ្ញវត្ថុ ដើម្បីតាមដានបញ្ហាសាធារណមតិ និងផ្សព្វផ្សាយឱ្យសាធារណជនបានជ្រួតជ្រាបកាន់តែច្បាស់ពីការខិតខំប្រឹងប្រែង និងសមិទ្ធផលយ៉ាងសន្ធឹកសន្ធាប់ដែលរាជរដ្ឋាភិបាលបានសម្រេចជូនជាតិមាតុភូមិ។^(៤)

គោលនយោបាយរូបិយវត្ថុ៖

សម្រាប់ឆ្នាំ២០២៣ រូបិយវត្ថុទូទៅ (M2) បានកើនឡើងមកវិញបន្តិចក្នុងអត្រា ១២,៥% បន្ទាប់ពីបានថយចុះដល់កម្រិតទាបត្រឹម ៨,២% នាឆ្នាំមុន(២០២២)។ ការកើនឡើងនេះគឺដោយសារប្រាក់បញ្ញើជាដើមកើន ១៤,១% ប្រាក់បញ្ញើរូបិយប័ណ្ណកើន ១៣% និងរូបិយវត្ថុក្នុងចរាចរណ៍កើន ៥,៩%។ ឆ្លើយតបនឹងតម្រូវការ និងដើម្បីរក្សាស្ថេរភាពអត្រាប្តូរប្រាក់ ធនាគារជាតិនៃកម្ពុជា បានធ្វើអន្តរាគមន៍លើទិដ្ឋភាពប្តូរប្រាក់ចំនួន ១២ លើកដោយលក់ប្រាក់ដុល្លារអាមេរិកសរុបចំនួន ១៣៩,១ លានដុល្លារអាមេរិកទៅគ្រឹះស្ថានធនាគារនិងហិរញ្ញវត្ថុ និងអាជីវកម្មប្តូរប្រាក់ធៀបនឹងការលក់ ៩ លានដុល្លារអាមេរិក។ ទន្ទឹមនឹងនេះ ការផ្តល់សន្ទនីយភាពជាប្រាក់រៀលដល់គ្រឹះស្ថានធនាគារនិងហិរញ្ញវត្ថុ តាមរយៈប្រតិបត្តិការផ្តល់សន្ទនីយភាពដោយមានការធានា LPCO សរុបចំនួន ២,៥ ទ្រីលានរៀល (ប្រមាណ ៦០៥,១ លានដុល្លារអាមេរិក)។ រីឯការស្រូបយកសន្ទនីយភាពពីប្រព័ន្ធធនាគារមកវិញ តាមរយៈការចេញផ្សាយមូលបត្រអាចជួញដូរ (NCD) ក៏អាចប្រើប្រាស់ជាវត្ថុធានាសម្រាប់ប្រតិបត្តិការខ្ចីប្រាក់ពីធនាគារជាតិនៃកម្ពុជា និងទិដ្ឋភាពអន្តរធនាគារផងដែរ។ ធនាគារជាតិនៃកម្ពុជាបានបង្កើនការស្រូបយកប្រាក់រៀលពីប្រព័ន្ធធនាគារក្នុងរង្វង់ ១,៣-២,៦ ទ្រីលានរៀលក្នុង១ខែ ធៀបនឹង ៣០០-៥០០ ប៊ីលានរៀលប៉ុណ្ណោះក្នុង១ខែ នៅខែមីនា-កក្កដា ដើម្បីរួមចំណែកកាត់បន្ថយសម្ពាធចេញច្រៃនៃប្រាក់រៀលធៀបនឹងដុល្លារអាមេរិក។ អត្រាការប្រាក់ NCD ជាដើមបានធ្លាក់ចុះពី ១,៣៥% នៅឆ្នាំមុន(២០២២) មក ០,៩៤% ក្នុងនោះមាន ពី ០,៨៣% មក ០,៥៦% ពី ០,៩៣% មក ០,៦២% ពី ១,០២% មក ០,៨៦% ពី ១,៥៧% មក ១,៣៣% ពី ១,៧៧% មក ១,០៣% ពី ១,៩៧% មក ១,២៣% និងជាប្រាក់ដុល្លារអាមេរិកបានធ្លាក់ចុះពីជិត ៨០០ លានដុល្លារអាមេរិក នៅខែកុម្ភៈ ឆ្នាំ២០២៣ មកត្រឹមក្រោម ២០០ លានដុល្លារអាមេរិកចាប់ពីខែកញ្ញាមក ដោយមានអត្រាការប្រាក់បានថយចុះ ពី១,៦៥% នៅឆ្នាំ២០២២ មក ១,០៧% ជាមធ្យម ដែលក្នុងនោះ ពី ១,២៤% មក ០,៧៤% ពី១,៣២% មក ០,៧៤% ពី ១,៤០% មក ០,៨៦% ពី ១,៦៧% មក ១,២៩% ពី ១,៩៦% មក ១,៣៧% និង ២,២៧% មក ១,៣៩% រៀងគ្នា។ ជាលទ្ធផល អតិផរណារួមនៅឆ្នាំ២០២៣ មានកម្រិត ២,១% ទាបជាងឆ្នាំមុន (៥,៤%) ដោយសារការថយចុះច្រៃក្រុមទំនិញនិងសេវាពាក់ព័ន្ធនឹងប្រេងឥន្ធនៈ និងការថយចុះអតិផរណាមូលហេតុ។ ស្របពេលដែលអត្រាប្តូរប្រាក់បន្តមានស្ថិរភាពក្នុងអត្រាមធ្យម ៤.១១០ រៀលក្នុង១ដុល្លារអាមេរិក ធៀបនឹង ឆ្នាំមុន ៤.១០២ រៀល ក្នុង១ដុល្លារអាមេរិក)។^(៥)

សម្រាប់ឆ្នាំ២០២៣ ធនាគារជាតិ នៃ កម្ពុជា បានកំណត់អនុវត្តគោលនយោបាយរូបិយវត្ថុចំនួន៧ ដើម្បីគាំទ្រគោលនយោបាយរបស់រាជរដ្ឋាភិបាលក្នុងការស្តារកំណើនសេដ្ឋកិច្ចជាតិ រួមមាន៖ (១) គ្រប់គ្រងការផ្គត់ផ្គង់រូបិយវត្ថុឱ្យស្ថិតក្នុងកម្រិតសមស្រប (២) រក្សាស្ថិរភាពអត្រាប្តូរប្រាក់ ដោយតាមដាននិងធ្វើអន្តរាគមន៍តាមការចាំបាច់ ដើម្បីរួមចំណែករក្សាស្ថិរភាពច្រៃ និងជំនឿទុកចិត្តរបស់សាធារណជនលើរូបិយវត្ថុជាតិ (៣) លើកកម្ពស់ការប្រើប្រាស់ និងចំណេះដឹងពីប្រាក់រៀល (៤) កែលម្អ និងពង្រឹងប្រសិទ្ធភាពឧបករណ៍នយោបាយរូបិយវត្ថុដែលមាន និងអភិវឌ្ឍឧបករណ៍នយោបាយរូបិយវត្ថុថ្មីៗ (៥) អភិវឌ្ឍក្របខ័ណ្ឌកិច្ចសន្យាអត្រាការប្រាក់ និងអនុវត្តអត្រាការប្រាក់គោល (៦) ជំរុញអភិវឌ្ឍន៍ទិដ្ឋភាពអន្តរធនាគារ ក្នុងគោលដៅលើកកម្ពស់ប្រសិទ្ធភាពគោលនយោបាយរូបិយវត្ថុ និង (៧) លើកកម្ពស់ការយល់ដឹងរបស់គ្រឹះស្ថានធនាគារ និងគ្រឹះស្ថានហិរញ្ញវត្ថុស្តីពីក្របខ័ណ្ឌនិងឧបករណ៍នយោបាយរូបិយវត្ថុរបស់ធនាគារជាតិនៃកម្ពុជា។^(៦)

ឯកសារយោង:

- (១) https://www.nbc.gov.kh/download_files/publication/annual_rep_kh/Annual_Report_2023_KHM.pdf
- (២) <https://www.adb.org/news/adb-adjusts-2023-growth-forecast-cambodia-maintains-2024-outlook>
- (៣) <https://www.imf.org/en/Publications/WEO/Issues/2023/10/10/world-economic-outlook-october-2023>
- (៤) <https://www.worldbank.org/en/publication/global-economic-prospects>
- (៥) <https://www.tax.gov.kh/u6rh7f0gbi6/gdtstream/2e8790c9-020b-453f-b743-4b1bad3729a8>



ហត្ថលេខាអភិបាល

ថ្ងៃទី២១ ខែមីនា ឆ្នាំ២០២៤
បានអាន និងឯកភាព

លោក សាយ ស៊ីន, ប្រធានក្រុមប្រឹក្សាភិបាល

ថ្ងៃទី២១ ខែមីនា ឆ្នាំ២០២៤
បានអាន និងឯកភាព

បណ្ឌិត ស៊ីន ចាន់នី, អភិបាល

ថ្ងៃទី២១ ខែមីនា ឆ្នាំ២០២៤
បានអាន និងឯកភាព

លោក Stéphane Mangiavacca, អភិបាល

ថ្ងៃទី២១ ខែមីនា ឆ្នាំ២០២៤
បានអាន និងឯកភាព

លោក Kyosuke Hattori, អភិបាល

ថ្ងៃទី២១ ខែមីនា ឆ្នាំ២០២៤
បានអាន និងឯកភាព

បណ្ឌិត Albertus Bruggink, អភិបាល

ថ្ងៃទី២១ ខែមីនា ឆ្នាំ២០២៤
បានអាន និងឯកភាព

លោក កាយ ច្បុត, អភិបាល

ថ្ងៃទី២១ ខែមីនា ឆ្នាំ២០២៤
បានអាន និងឯកភាព

លោក Pieter Kooi, អភិបាល

ថ្ងៃទី២១ ខែមីនា ឆ្នាំ២០២៤
បានអាន និងឯកភាព

បណ្ឌិត ហេង ឌីណា, អភិបាល

ថ្ងៃទី២១ ខែមីនា ឆ្នាំ២០២៤
បានអាន និងឯកភាព

លោកស្រី ស្រី រតនា, អភិបាល

**ឧបសម្ព័ន្ធនៃរបាយការណ៍
ប្រចាំឆ្នាំ២០២៣ របស់ធនាគារ អេស៊ីលីដា
របាយការណ៍អភិបាលកិច្ចសាធារណៈកម្មប្រចាំឆ្នាំ**

ផ្នែកទី ១

ភាគហ៊ុនិក



ក. រចនាសម្ព័ន្ធភាគហ៊ុនិក (គិតត្រឹមថ្ងៃទី៣១ ខែធ្នូ ឆ្នាំ២០២៣)

១. ព័ត៌មានភាគហ៊ុនិក

បរិយាយ	សញ្ញាតិ	ប្រភេទភាគហ៊ុនិក	ចំនួនភាគហ៊ុនិក	ចំនួនមូលបត្រ	ភាគរយ
តិចជាង ៥%	សញ្ញាតិខ្មែរ	រូបវន្តបុគ្គល	១៦.៦០៤	៦៥.៩៩១.៤៦០	១៥,២៣៤៨%
		នីតិបុគ្គល	៥	៣.៧២៥.៩៩០	០,៨៦០២%
	មិនមែនសញ្ញាតិខ្មែរ	រូបវន្តបុគ្គល	៤៣៤	១.៣៦៧.១៥២	០,៣១៥៦%
		នីតិបុគ្គល	៩	៣៥.៥៩២.៨៦១	៨,២១៧០%
ចាប់ពី ៥% ដល់តិចជាង ៣០%	សញ្ញាតិខ្មែរ	រូបវន្តបុគ្គល	-	-	-
		នីតិបុគ្គល	២	១៤៣.១៦៥.៨០០	៣៣,០៥១៣%
	មិនមែនសញ្ញាតិខ្មែរ	រូបវន្តបុគ្គល	-	-	-
		នីតិបុគ្គល	៣	១៨៣.៣១៩.៧៥៦	៤២,៣២១២%
ចាប់ពី ៣០% ឡើងទៅ	សញ្ញាតិខ្មែរ	រូបវន្តបុគ្គល	-	-	-
		នីតិបុគ្គល	-	-	-
	មិនមែនសញ្ញាតិខ្មែរ	រូបវន្តបុគ្គល	-	-	-
		នីតិបុគ្គល	-	-	-
សរុប			១៧.០៥៧	៤៣៣.១៦៣.០១៩	១០០,០០%

២. ភាគហ៊ុនិកជាអភិបាល បុគ្គលិកជាន់ខ្ពស់ និងនិយោជិត

ភាគហ៊ុនិក	ចំនួនភាគហ៊ុនិក	ចំនួនមូលបត្រ	ភាគរយ
អភិបាល	២	១.០៣២.៣៤៨	២,២០០៤%
បុគ្គលិកជាន់ខ្ពស់	៧	១.៥៥២.៧៥៦	៣,៣០៩៦%
និយោជិត	៧.១២៤	៤៤.៣៣០.៩៨១	៩៤,៤៨៩៩%
សរុប	៧.១៣៣	៤៦.៩១៦.០៨៥	១០០,០០%



ខ. សិទ្ធិរបស់ភាគហ៊ុនិក និងការការពារសិទ្ធិរបស់ភាគហ៊ុនិក

១. សិទ្ធិរបស់ភាគហ៊ុនិក

ភាគហ៊ុនិករបស់ធនាគារ ត្រូវទទួលបាននូវ៖

- សិទ្ធិចូលរួមមហាសន្និបាតភាគហ៊ុនិក
- សិទ្ធិបោះឆ្នោតដោយផ្ទាល់ ឬតាមរយៈអ្នកតំណាង ក្នុងមហាសន្និបាតភាគហ៊ុនិក
- សិទ្ធិទទួលបានភាគលាភ ឬផលប្រយោជន៍ដែលបានប្រកាសដោយធនាគារ
- សិទ្ធិទទួលបានទ្រព្យសម្បត្តិ ដែលនៅសល់របស់ធនាគារបន្ទាប់ពីការរំលាយ និងជម្រះបញ្ជី និង
- សិទ្ធិទទួលបានព័ត៌មានគ្រប់ប្រភេទ រួមទាំងព័ត៌មានអំពីអាជីវកម្មរបស់ធនាគារ ព្រមទាំងសៀវភៅ និងកំណត់ត្រាគណនេយ្យរបស់ធនាគារ ព្រមទាំងអាចពិនិត្យបញ្ជីឈ្មោះភាគហ៊ុនិក បាននៅទីស្នាក់ការកណ្តាល របស់ធនាគារនៅក្នុងម៉ោងធ្វើការ ឬនៅពេលមហាសន្និបាតភាគហ៊ុនិក។

២. ការការពារសិទ្ធិរបស់ភាគហ៊ុនិក

សិទ្ធិរបស់ភាគហ៊ុនិក គឺត្រូវបានការពារដោយលក្ខន្តិកៈ របស់ធនាគារ អេស៊ីលីដា។ អនុលោមតាមមាត្រា១៤ (១៤.១ ចំណុចទី១) នៃលក្ខន្តិកៈ របស់ធនាគារ បានចែងថា “ភាគហ៊ុនិកមួយរូបរបស់ធនាគារផ្តល់ដល់អ្នកកាន់កាប់នូវសិទ្ធិបោះឆ្នោត ១ (មួយ) សំឡេងក្នុងមហាសន្និបាតភាគហ៊ុនិក”។

៣. ការការពារសិទ្ធិរបស់ភាគហ៊ុនិកដែលកាន់កាប់ភាគហ៊ុនតិច

ភាគហ៊ុនិកមួយរូប មានសិទ្ធិបោះឆ្នោត១ (មួយ) សំឡេង។ សិទ្ធិរបស់ភាគហ៊ុនិកដែលកាន់កាប់ភាគហ៊ុនភាគតិច ត្រូវបានការពារដោយលក្ខន្តិកៈ របស់ធនាគារ អេស៊ីលីដា។

គ. មហាសន្និបាតភាគហ៊ុនិក

១. នីតិវិធីនៃការរៀបចំមហាសន្និបាតភាគហ៊ុនិក និងការបោះឆ្នោត

ធនាគារបានអនុម័តនូវគោលការណ៍ស្តីពីការបោះឆ្នោតមហាសន្និបាតភាគហ៊ុនិក ដែលផ្តល់នូវវិធាន និងការណែនាំច្បាស់លាស់ដល់ភាគហ៊ុនិក អំពីដំណើរការបោះឆ្នោតនៅក្នុងមហាសន្និបាតភាគហ៊ុនិក។

កូរ៉េម

កូរ៉េម នៃកិច្ចប្រជុំមហាសន្និបាតភាគហ៊ុនិក គឺជាចំនួនភាគហ៊ុនិកដែលចូលរួមដោយផ្ទាល់ និងតាមរយៈការប្រគល់សិទ្ធិ (អ្នកតំណាងដោយអាណត្តិ) ដែលកាន់កាប់ភាគហ៊ុនចំនួនយ៉ាងតិច៥១% នៃចំនួនភាគហ៊ុនសរុបរបស់ធនាគារ។

ការជូនដំណឹង អំពីកិច្ចប្រជុំ

លិខិតជូនដំណឹងអំពី កិច្ចប្រជុំ នឹងត្រូវផ្ញើជូនភាគហ៊ុនិកតាមមធ្យោបាយផ្សេងៗដូចជា៖ Hard copy និង/ឬ តាមរយៈប្រព័ន្ធអេឡិចត្រូនិក ក្នុងកំឡុងពេលចាប់ពី២០ទៅ៥០ថ្ងៃមុនកាលបរិច្ឆេទប្រជុំ។ លិខិតជូនដំណឹងអំពី កិច្ចប្រជុំ មានបញ្ជាក់ច្បាស់អំពី កាលបរិច្ឆេទ ពេលវេលា និងទីកន្លែង ដែលនឹងត្រូវប្រារព្ធកិច្ចប្រជុំ។

កំឡុងពេលប្រជុំ និងដំណើរការបោះឆ្នោត

ប្រធានក្រុមប្រឹក្សាភិបាលនឹងចាប់ផ្តើមកិច្ចប្រជុំដោយផ្តល់នូវមតិស្វាគមន៍ និងកំណត់បង្ហាញនូវកូរ៉េមដែលបានចូលរួម និងប្រកាសអំពី របៀបរារាំងនៃកិច្ចប្រជុំ។ ប្រធានក្រុមប្រឹក្សាភិបាលបញ្ជាក់អំពី នីតិវិធីនៃការបោះឆ្នោតជូនដល់ភាគហ៊ុនិកដែលបានចូលរួម មុននឹងប្រកាសចាប់ផ្តើមដំណើរការបោះឆ្នោតលើសេចក្តីសម្រេចណាមួយ។

ធនាគារនឹងចាត់តាំងជាមុននូវបុគ្គលិក សម្រាប់ជួយសម្របសម្រួលដល់ដំណើរការនៃការបោះឆ្នោត។ លទ្ធផលនៃការបោះឆ្នោត នឹងត្រូវប្រកាសក្រោយពេលដែលការរាប់សន្លឹកឆ្នោត និងលិខិតប្រគល់សិទ្ធិ ដោយផ្ទាល់ដៃ ឬដោយប្រព័ន្ធ ត្រូវបានបញ្ចប់។

ក្រោយកិច្ចប្រជុំ

ធនាគារត្រូវធ្វើការបង្ហាញព័ត៌មាន និងរាយការណ៍ស្របតាមប្រកាសលេខ៖ ០០៧/១៨ គ.ម.ក./ប្រ.ក. ចុះថ្ងៃទី៣០ ខែតុលា ឆ្នាំ២០១៨ ស្តីពី ការបង្ហាញព័ត៌មានសាធារណៈ ដែលចេញដោយ ន.ម.ក. និងស្របតាមគោលការណ៍ស្តីពី ការបង្ហាញព័ត៌មានរបស់ធនាគារ។



២. ព័ត៌មានមហាសន្និបាតភាគហ៊ុនិក

លរ	កាលបរិច្ឆេទ/ ប្រភេទកិច្ចប្រជុំ	កូរ៉េនៃ កិច្ចប្រជុំ	របៀបវារៈ	សេចក្តីសម្រេច
០១	២៧ មេសា ២០២៣ AGM	៨៣,៧១%	<p>បញ្ហាដែលត្រូវសម្រេច៖</p> <ul style="list-style-type: none"> អនុម័តការបែងចែកភាគលាភ 	<p>ភាគហ៊ុនិកបានសម្រេចដូចខាងក្រោម៖</p> <ul style="list-style-type: none"> អនុម័តការបែងចែកភាគលាភជាសាច់ប្រាក់ចំនួន ៤០ភាគរយ នៃប្រាក់ចំណេញ ក្នុងឆ្នាំ២០២២ ដែលផ្តល់ជូនដល់ភាគហ៊ុនិក របស់ធនាគារ អេស៊ីលីដា ចំនួន៧៤២.៧៦៤.៦៧០.០០០រៀល ស្មើនឹង ២៩៧.១០៥.៤៦៤.៩៨៧,៥៤ រៀល ក្នុងអត្រា៦៨៥,៤៩៨៥ រៀល ក្នុង១ភាគហ៊ុន និងរក្សាប្រាក់ចំណេញនៅសល់ ក្នុងខ្ទង់ប្រាក់ចំណេញរក្សាទុករបស់ធនាគារ អេស៊ីលីដា។ ភាគហ៊ុនិក ទាំងអស់បានបោះឆ្នោតគាំទ្រដោយសំឡេង ៩៩,៩៣ ភាគរយ។
			<ul style="list-style-type: none"> អនុម័តគោលការណ៍ភាគលាភ 	<ul style="list-style-type: none"> អនុម័តគោលការណ៍ភាគលាភ។ ភាគហ៊ុនិកទាំងអស់បានបោះឆ្នោតគាំទ្រ ដោយសំឡេង ៩៩,៩៣ ភាគរយ។
			<ul style="list-style-type: none"> អនុម័តការតែងតាំងសមាជិកក្រុមប្រឹក្សាសម្រាប់អាណត្តិថ្មី រយៈពេល៣ឆ្នាំបន្ថែមទៀត 	<ul style="list-style-type: none"> អនុម័តការតែងតាំង លោក ឆាយ សៀន ជាអភិបាលធនាគារ អេស៊ីលីដា សម្រាប់អាណត្តិថ្មី រយៈពេល៣ឆ្នាំបន្ថែមទៀត។ ភាគហ៊ុនិកទាំងអស់បានបោះឆ្នោតគាំទ្រដោយសំឡេង ៩៩,៩៣ ភាគរយ។ អនុម័តការតែងតាំង បណ្ឌិត អ៊ិន ចាន់នី ជាអភិបាលធនាគារ អេស៊ីលីដា សម្រាប់អាណត្តិថ្មី រយៈពេល៣ឆ្នាំបន្ថែមទៀត។ ភាគហ៊ុនិកទាំងអស់បានបោះឆ្នោតគាំទ្រដោយសំឡេង ៩៩,៩៣ ភាគរយ។ អនុម័តការតែងតាំង លោក វ៉ាន់ ស៊ុអៀង ជាអភិបាលឯករាជ្យ នៅធនាគារ អេស៊ីលីដា រហូតដល់ថ្ងៃចូលនិវត្តន៍ នៅថ្ងៃទី១០ ខែតុលា ឆ្នាំ២០២៣។ ភាគហ៊ុនិកទាំងអស់បានបោះឆ្នោតគាំទ្រដោយសំឡេង ៩៩,៩២ ភាគរយ។
			<ul style="list-style-type: none"> អនុម័តការជ្រើសរើសសវនករឯករាជ្យប្រចាំធនាគារ អេស៊ីលីដា សម្រាប់ឆ្នាំហិរញ្ញវត្ថុ ២០២៤ 	<ul style="list-style-type: none"> អនុម័តការជ្រើសរើស PricewaterhouseCoopers (“PwC”) ជាសវនករឯករាជ្យរបស់ធនាគារ អេស៊ីលីដា សម្រាប់ឆ្នាំហិរញ្ញវត្ថុ ២០២៤។ ភាគហ៊ុនិកទាំងអស់បានបោះឆ្នោតគាំទ្រដោយសំឡេង ៩៩,៩២ ភាគរយ។
			<ul style="list-style-type: none"> អនុម័តការដំឡើងប្រាក់បៀវត្សប្រចាំឆ្នាំសម្រាប់ប្រធានក្រុមប្រឹក្សាភិបាល 	<ul style="list-style-type: none"> អនុម័តការដំឡើងលាភការជូនប្រធានក្រុមប្រឹក្សាភិបាលដូចខាងក្រោម៖ <ul style="list-style-type: none"> ដំឡើងប្រាក់បៀវត្សជូន លោក ឆាយ សៀន ប្រធានក្រុមប្រឹក្សាភិបាល ដោយទទួលបានចំណាត់ថ្នាក់ “A+” ដែលមានប្រសិទ្ធភាព អនុវត្តប្រតិសកម្ម ចាប់ពីថ្ងៃទី១ ខែមករា ឆ្នាំ២០២៣។ បូកបន្ថែមអត្រាអតិផរណាប្រចាំឆ្នាំ២០២២ ចំនួន ៣% (បីភាគរយ) លើប្រាក់បៀវត្សរបស់ប្រធានក្រុមប្រឹក្សាភិបាល ដែលមានប្រសិទ្ធភាព ចាប់ពីថ្ងៃទី១ ខែមេសា ឆ្នាំ២០២៣ រហូតដល់ថ្ងៃទី៣១ ខែមីនា ឆ្នាំ២០២៤។ ភាគហ៊ុនិកទាំងអស់បានបោះឆ្នោត គាំទ្រដោយសំឡេង ៩៩,៨៩ ភាគរយ។
			<ul style="list-style-type: none"> អនុម័តការដំឡើងកម្រៃសេវាសម្រាប់ក្រុមប្រឹក្សាភិបាល ៣% ស្របតាមអត្រាអតិផរណាឆ្នាំ២០២២; និង 	<ul style="list-style-type: none"> អនុម័តកម្រៃសេវា សម្រាប់ក្រុមប្រឹក្សាភិបាលរបស់ធនាគារ អេស៊ីលីដា ស្របតាមអត្រាអតិផរណាប្រចាំឆ្នាំ២០២២ ចំនួន៣% (បីភាគរយ)។ ភាគហ៊ុនិកទាំងអស់បានបោះឆ្នោតគាំទ្រដោយសំឡេង ៩៩,៨៩ ភាគរយ។
			<ul style="list-style-type: none"> អនុម័តកាលបរិច្ឆេទកំណត់ទុកសម្រាប់ភាគហ៊ុនិក ដែលត្រូវទទួលបានភាគលាភ 	<ul style="list-style-type: none"> អនុម័តកាលបរិច្ឆេទកំណត់ទុកនៅថ្ងៃទី១០ ខែឧសភា ឆ្នាំ២០២៣ សម្រាប់ កាលបរិច្ឆេទប្រកាសបញ្ជីឈ្មោះភាគហ៊ុនិក ដែលត្រូវទទួលបានភាគលាភ។ ភាគហ៊ុនិកទាំងអស់បានបោះឆ្នោតគាំទ្រដោយសំឡេង ៩៩,៨៦ ភាគរយ។



ល.រ	កាលបរិច្ឆេទ/ ប្រភេទកិច្ចប្រជុំ	កូរ៉េនៃ កិច្ចប្រជុំ	របៀបវារៈ	សេចក្តីសម្រេច
			<ul style="list-style-type: none"> អនុម័តការធ្វើវិសោធនកម្មលើមាត្រា ៨ ឧបសម្ព័ន្ធ ១ ឧបសម្ព័ន្ធ ៣ និងឧបសម្ព័ន្ធ ៤ នៃលក្ខន្តិកៈ ធនាគារ អេស៊ីលីដា 	<ul style="list-style-type: none"> អនុម័តការធ្វើវិសោធនកម្មលើមាត្រា ៨ (“ការទិញភាគហ៊ុន”) ឧបសម្ព័ន្ធ ១ (“សមាសភាពនៃក្រុមប្រឹក្សាភិបាលរបស់ធនាគារអេស៊ីលីដា”) ឧបសម្ព័ន្ធ ៣ (“បញ្ជីឈ្មោះភាគហ៊ុនសាធារណៈរបស់ ធនាគារ អេស៊ីលីដា”) និងឧបសម្ព័ន្ធ ៤ (“បញ្ជីឈ្មោះភាគហ៊ុនដែលធ្វើនិយ័តកម្មពីក្រុមហ៊ុន អេ អេស អេ ភីអិលស៊ី”) នៃលក្ខន្តិកៈ ធនាគារ អេស៊ីលីដា។ ភាគហ៊ុន ទាំងអស់បានបោះឆ្នោតគាំទ្រ ដោយសំឡេង ៩៩,៨២ ភាគរយ។
០២	១៨ កញ្ញា ២០២៣ EGM	៨៤,៦១%	<ul style="list-style-type: none"> អនុម័ត និងតែងតាំង បណ្ឌិត ហេង ឌីណា ជាអភិបាលឯករាជ្យ អនុម័ត និងទទួលស្គាល់ការតែងតាំង លោក Takeshi Kimoto ជាតំណាង ភាគហ៊ុនកម្ពុជា មកពីស្ថាប័ន SMBC នៅ ធនាគារ អេស៊ីលីដា ជំនួសលោក Hideomi Shigematsu អនុម័តការធ្វើវិសោធនកម្ម ឧបសម្ព័ន្ធ ១ (“សមាសភាពក្រុមប្រឹក្សាភិបាល ធនាគារ អេស៊ីលីដា ភីអិលស៊ី”) នៃលក្ខន្តិកៈ ធនាគារ អេស៊ីលីដា។ 	<ul style="list-style-type: none"> អនុម័ត និងតែងតាំង បណ្ឌិត ហេង ឌីណា ជាអភិបាលឯករាជ្យ ធនាគារ អេស៊ីលីដា។ ភាគហ៊ុនទាំងអស់បានបោះឆ្នោតគាំទ្រដោយ សំឡេង ៩៩,៧៧ភាគរយ។ អនុម័ត និងទទួលស្គាល់ការតែងតាំង លោក Takeshi Kimoto ជា តំណាងភាគហ៊ុនកម្ពុជា មកពីស្ថាប័ន SMBC នៅធនាគារ អេស៊ីលីដា ជំនួសលោក Hideomi Shigematsu។ ភាគហ៊ុនទាំងអស់បាន បោះឆ្នោតគាំទ្រ ដោយសំឡេង ៩៩,៩៦ភាគរយ។ អនុម័តការធ្វើវិសោធនកម្ម ឧបសម្ព័ន្ធ ១ (“សមាសភាពក្រុមប្រឹក្សាភិបាល ធនាគារ អេស៊ីលីដា ភីអិលស៊ី”) នៃលក្ខន្តិកៈ ធនាគារ អេស៊ីលីដា។ ភាគហ៊ុនទាំងអស់បានបោះឆ្នោតគាំទ្រដោយសំឡេង ៩៩,៩៦ភាគរយ។

ឃ. ការបែងចែកភាគលាភ

១. គោលការណ៍បែងចែកភាគលាភ

ធនាគារបានដាក់ចេញនូវគោលការណ៍ ស្តីពីការបែងចែកភាគលាភ ដើម្បីកំណត់នូវគោលការណ៍ និងការណែនាំ អំពីការបែងចែកភាគលាភជូនភាគហ៊ុនិកប្រកបដោយភាព ត្រឹមត្រូវ និងមានប្រសិទ្ធភាព។ ធនាគារចាត់ចែងភាគលាភជាប្រភេទដូចខាងក្រោម៖

- ភាគលាភជាសាច់ប្រាក់
- ភាគលាភជាភាគហ៊ុន និង
- ភាគលាភជាទម្រង់ផ្សេងៗតាមការសម្រេចរបស់ក្រុមប្រឹក្សាភិបាល និងភាគហ៊ុនិក ស្របតាម ច្បាប់ បទប្បញ្ញត្តិ និងការអនុវត្តតាមស្តង់ដារអន្តរជាតិ។

២. ព័ត៌មានអំពីការបែងចែកភាគលាភក្នុងរយៈពេល ៣ (បី) ឆ្នាំចុងក្រោយ

ល.រ	ពិពណ៌នាលម្អិតអំពីការបែងចែកភាគលាភ	២០២៣	២០២២	២០២១
១	កាលបរិច្ឆេទប្រកាសបែងចែកភាគលាភ	២៨ មេសា ២០២៣	៨ មិថុនា ២០២២	ដំណាក់កាលទី១៖ ១ មិថុនា ឆ្នាំ២០២១ ដំណាក់កាលទី២៖ ២៦ វិច្ឆិកា ឆ្នាំ២០២១ ដំណាក់កាលទី៣៖ ២៩ ធ្នូ ឆ្នាំ២០២១
២	កាលបរិច្ឆេទកំណត់ទុក	១០ ឧសភា ២០២៣	៦ ឧសភា ២០២២	៣ ឧសភា ២០២១
៣	កាលបរិច្ឆេទទូទាត់ភាគលាភ	១៩ ឧសភា ២០២៣ (សាច់ប្រាក់)	១០ មិថុនា ២០២២ (សាច់ប្រាក់)	ដំណាក់កាលទី១៖ ១០ មិថុនា ២០២១ (សាច់ប្រាក់) ដំណាក់កាលទី២៖ ៦ ធ្នូ ២០២១ (សាច់ប្រាក់) ដំណាក់កាលទី៣៖ ៣០ ធ្នូ ២០២១ (សាច់ប្រាក់)

ផ្នែកទី ២

ក្រុមប្រឹក្សាភិបាល



ក. ក្រុមប្រឹក្សាភិបាល

១. សមាសភាពក្រុមប្រឹក្សាភិបាល

ល.រ	ឈ្មោះអភិបាល	តំណែង	កាលបរិច្ឆេទក្លាយជាអភិបាល	កាលបរិច្ឆេទបញ្ចប់អាណត្តិ
១	លោក នាយ សៀន	ប្រធានក្រុមប្រឹក្សាភិបាល	១៨ សីហា ២០១៤	១៨ សីហា ២០២៦
២	បណ្ឌិត អ៊ិន ចាន់នី	អភិបាលប្រតិបត្តិ	១៨ សីហា ២០១៤	១៨ សីហា ២០២៦
៣	លោក Pieter Kooi	អភិបាលឯករាជ្យ	១២ មករា ២០០៤	១២ មករា ២០២៥
៤	បណ្ឌិត ហេង ឌីណា	អភិបាលឯករាជ្យ	១១ ធ្នូ ២០២៣	១១ ធ្នូ ២០២៦
៥	លោកស្រី ភូរិ រតនា	អភិបាលឯករាជ្យ	០៨ វិច្ឆិកា ២០២១	០៨ វិច្ឆិកា ២០២៤
៦	លោក Stéphane Mangiavacca	អភិបាលមិនប្រតិបត្តិ	២២ មេសា ២០២០	២១ សីហា ២០២៤
៧	លោក Kyosuke Hattori	អភិបាលមិនប្រតិបត្តិ	០៨ វិច្ឆិកា ២០២១	០៦ ធ្នូ ២០២៥
៨	បណ្ឌិត Albertus Bruggink	អភិបាលមិនប្រតិបត្តិ	១២ ឧសភា ២០២១	១០ មករា ២០២៥
៩	លោក កាយ ឡុត	អភិបាលមិនប្រតិបត្តិ	១២ ឧសភា ២០២១	១២ ឧសភា ២០២៤

សម្គាល់៖ លោក វ៉ាន់ ស៊ីអៀង ដែលជាអភិបាលឯករាជ្យរបស់ ធនាគារ អេស៊ីលីដា បានចូលនិវត្តន៍នៅថ្ងៃទី១០ ខែតុលា ឆ្នាំ២០២៣។

២. ជីវប្រវត្តិសង្ខេបរបស់អភិបាលនីមួយៗ

លោក នាយ សៀន, ប្រធានក្រុមប្រឹក្សាភិបាល

គណៈកម្មាធិការក្រុមប្រឹក្សាភិបាល ៖ គណៈកម្មាធិការសវនកម្ម

ជនជាតិខ្មែរ កើតក្នុងខែមេសា ឆ្នាំ១៩៥៤ លោកបានចូលរួមក្នុងក្រុមប្រឹក្សាភិបាលនៅខែសីហា ឆ្នាំ២០១៤។ លោកបានចូលបម្រើការងារជាមួយអេស៊ីលីដា ចាប់តាំងពីខែមករា ឆ្នាំ១៩៩៣ រហូតដល់ចូលនិវត្តន៍នៅខែមេសា ឆ្នាំ២០១៤។ តួនាទីចុងក្រោយមុនចូលនិវត្តន៍របស់លោកនៅក្នុងធនាគារ អេស៊ីលីដា គឺអិលស៊ី ជាអនុប្រធាននាយកប្រតិបត្តិ និងជាគណៈប្រធាននាយកប្រតិបត្តិហិរញ្ញវត្ថុ។ លោកធ្លាប់ធ្វើជាគណនេយ្យករ និងជាអនុប្រធានគណនេយ្យករនៃមន្ទីរពាណិជ្ជកម្មខេត្តកំពត ពីឆ្នាំ១៩៨០ ដល់ឆ្នាំ១៩៩២។

បច្ចុប្បន្នលោកជាប្រធានក្រុមប្រឹក្សាភិបាលនៃ ធនាគារ អេស៊ីលីដា ភីអិលស៊ី សមាជិកក្រុមប្រឹក្សាភិបាល ធនាគារ អេស៊ីលីដា ឡាវ និងសមាជិកក្រុមប្រឹក្សាភិបាល ស្ថាប័នមីក្រូហិរញ្ញវត្ថុ អេស៊ីលីដា មីយ៉ាន់ម៉ា។

លោកបានបញ្ចប់ថ្នាក់អនុបណ្ឌិតប្រតិបត្តិគ្រប់គ្រងពាណិជ្ជកម្ម ជំនាញហិរញ្ញវត្ថុ និងគណនេយ្យ ពីសាកលវិទ្យាល័យ Preston នៅសហរដ្ឋអាមេរិក។ លោកក៏បានបញ្ចប់វគ្គសិក្សាស្តីពីអភិបាលក្រុមហ៊ុន ពីវិទ្យាស្ថានអូស្ត្រាលីសម្រាប់អភិបាលក្រុមហ៊ុន (GAICD)។

បណ្ឌិត អ៊ិន ចាន់នី, អភិបាល

ជនជាតិខ្មែរ កើតក្នុងខែមិថុនា ឆ្នាំ១៩៦០ លោកបណ្ឌិតជាប្រធាននាយកប្រតិបត្តិ របស់ធនាគារ អេស៊ីលីដា ភីអិលស៊ី ចាប់តាំងពីធនាគារបានបង្កើតឡើងនៅក្នុងឆ្នាំ២០០០។ លោកបណ្ឌិតបានក្លាយជាសមាជិកក្រុមប្រឹក្សាភិបាលរបស់ធនាគារ អេស៊ីលីដា ភីអិលស៊ី នៅខែសីហា ឆ្នាំ២០១៤។ បណ្ឌិត អ៊ិន ចាន់នី ជាសហស្ថាបនិករបស់សមាគមទីភ្នាក់ងារអភិវឌ្ឍន៍សេដ្ឋកិច្ចកម្ពុជា (អេស៊ីលីដា) តាំងពីខែមករា ឆ្នាំ១៩៩៣។ ក្នុងតួនាទីជាប្រធាននាយកប្រតិបត្តិ លោកបណ្ឌិតដឹកនាំគណៈកម្មាធិការប្រតិបត្តិ ដែលទទួលខុសត្រូវរៀបចំផែនការយុទ្ធសាស្ត្ររួម និងដំណើរការអាជីវកម្មប្រចាំថ្ងៃ ព្រមទាំងប្រតិបត្តិផែនការអាជីវកម្មរបស់ធនាគារ អេស៊ីលីដា ភីអិលស៊ី និងក្រុមហ៊ុនបុត្រសម្ព័ន្ធ។ លោកបណ្ឌិតទទួលខុសត្រូវផ្ទាល់ចំពោះក្រុមប្រឹក្សាភិបាល។

ទំនួលខុសត្រូវផ្សេងទៀតរបស់លោកបណ្ឌិត រួមមាន ជាប្រធានក្រុមប្រឹក្សាភិបាលធនាគារ អេស៊ីលីដា ឡាវ និងស្ថាប័នមីក្រូហិរញ្ញវត្ថុ អេស៊ីលីដា មីយ៉ាន់ម៉ា ព្រមទាំងជាតំណាងភាគហ៊ុនិក របស់ធនាគារ អេស៊ីលីដា ឡាវ អេស៊ីលីដា ស៊ីឃ្យូរីធី ភីអិលស៊ី វិទ្យាស្ថាន ពាណិជ្ជសាស្ត្រ អេស៊ីលីដា និងស្ថាប័នមីក្រូហិរញ្ញវត្ថុ អេស៊ីលីដា មីយ៉ាន់ម៉ា។ លោកបណ្ឌិតក៏ជាប្រធានក្រុមប្រឹក្សាភិបាល អេស៊ីលីដា ហ្វាយណាន់ហ្សូល ត្រាស់។

ក្រៅពីធនាគារ អេស៊ីលីដា បណ្ឌិត អ៊ិន ចាន់នី ក៏ជាប្រធានសមាគមធនាគារនៅកម្ពុជាពីអាណត្តិជាប់គ្នា ពីឆ្នាំ២០១៩ ដល់ខែមីនា ឆ្នាំ២០២២។ បច្ចុប្បន្នលោកបណ្ឌិតជាសមាជិកក្រុមប្រឹក្សានៃសមាគមធនាគារនៅកម្ពុជា និងជាសហប្រធានក្រុមការងារសេវាកម្មធនាគារ និងហិរញ្ញវត្ថុ។

នៅក្នុងឆ្នាំ១៩៩៨ លោកបណ្ឌិតបានបញ្ចប់វគ្គគ្រប់គ្រងស្តីពី ស្ថាប័នហិរញ្ញវត្ថុសម្រាប់អភិវឌ្ឍន៍សហគ្រាសឯកជន (FIPED) ពីសាកលវិទ្យាល័យ Harvard សហរដ្ឋអាមេរិក។ លោកបណ្ឌិតបានបញ្ចប់ការសិក្សាថ្នាក់បណ្ឌិត ផ្នែកគ្រប់គ្រងអាជីវកម្ម និងបានបញ្ចប់វគ្គសិក្សាស្តីពី អភិបាលក្រុមហ៊ុនពីវិទ្យាស្ថានអូស្ត្រាលីសម្រាប់អភិបាលក្រុមហ៊ុន (GAICD)។



លោក Pieter Kooi, អភិបាល

គណៈកម្មាធិការក្រុមប្រឹក្សាភិបាល ៖ គណៈកម្មាធិការគ្រប់គ្រងហានិភ័យ និងព័ត៌មានវិទ្យា (ប្រធាន), គណៈកម្មាធិការតែងតាំង និងលោកការ (ប្រធាន), គណៈកម្មាធិការសវនកម្ម

ជនជាតិហូឡង់ កើតក្នុងឆ្នាំ១៩៥៨ លោក Kooi បានចូលរួមក្នុងក្រុមប្រឹក្សាភិបាលនៅខែតុលា ឆ្នាំ២០០១។ ចាប់ពីឆ្នាំ១៩៩៣ លោកបានធ្វើជាទីប្រឹក្សាមីក្រូហិរញ្ញវត្ថុឱ្យ អេស៊ីលីដា រយៈពេលជាង៧ឆ្នាំ ដើម្បីកម្លាយខ្លួនពីកម្មវិធីអភិវឌ្ឍន៍ទៅជាធនាគារពាណិជ្ជកម្ម។ ចាប់ពីឆ្នាំ១៩៩៩ លោកបានបម្រើការងារជាទីប្រឹក្សាមីក្រូហិរញ្ញវត្ថុរយៈពេលខ្លីដល់ ស្ថាប័នមីក្រូហិរញ្ញវត្ថុ នៅក្នុង១៥ប្រទេស ដែលភាគច្រើនស្ថិតក្នុងទ្វីបអាហ្វ្រិក និងអាស៊ី។ ចាប់ពីខែកញ្ញា ឆ្នាំ២០០២ ដល់ខែធ្នូ ឆ្នាំ២០០៥ លោកមានតួនាទីជាធានាយកផ្នែក មីក្រូហិរញ្ញវត្ថុរបស់ UNCDF ក្នុងទីក្រុងញូវយ៉ក។ ចាប់ពីខែមីនា ឆ្នាំ២០០៦ រហូតដល់ខែឧសភា ឆ្នាំ២០១១ លោកបានធ្វើជាទីប្រឹក្សាក្រៅម៉ោងឱ្យធនាគារ អេស៊ីលីដា ភីអិលស៊ី ក្នុងការបង្កើតធនាគារ អេស៊ីលីដា ឡារ អេស៊ីលីដា ត្រេននឹង សេនធីរ (បច្ចុប្បន្នជា វិទ្យាស្ថាន ពាណិជ្ជសាស្ត្រ អេស៊ីលីដា) និងអេស៊ីលីដា ស៊ីឃ្យូរីធី ភីអិលស៊ី។ បច្ចុប្បន្ន លោក មានតួនាទីជាក្រុមប្រឹក្សាភិបាលជាច្រើននៅធនាគារ អេស៊ីលីដា គ្រប់។

លោកទទួលបានអនុបណ្ឌិតផ្នែកហិរញ្ញវត្ថុសាធារណៈ និងសង្គមវិទ្យា នៅសាកលវិទ្យាល័យ Erasmus ក្នុងទីក្រុង Rotterdam ប្រទេសហូឡង់។ លោកក៏បានបញ្ចប់ ការសិក្សាពីវិទ្យាស្ថានអូស្ត្រាលីសម្រាប់អភិបាលក្រុមហ៊ុន (GAICD)។

បណ្ឌិត ហេង ឌីណា, អភិបាល

គណៈកម្មាធិការក្រុមប្រឹក្សាភិបាល ៖ គណៈកម្មាធិការគ្រប់គ្រងហានិភ័យ និងព័ត៌មានវិទ្យា

ជាជនជាតិខ្មែរ បណ្ឌិត ហេង ឌីណា បានចូលជាសមាជិកក្រុមប្រឹក្សាភិបាលនៅខែធ្នូ ឆ្នាំ២០២៣ ដោយនាំមកនូវបទពិសោធន៍ជាង ១០ ឆ្នាំជាអ្នកជំនាញផ្នែកហិរញ្ញវត្ថុ និងម៉ាក្រូសេដ្ឋកិច្ច នៅស្ថាប័នអន្តរជាតិ។ លោកបណ្ឌិតមានបទពិសោធន៍យ៉ាងទូលំទូលាយក្នុងការវិភាគហានិភ័យ ការឃ្លាំមើលម៉ាក្រូសេដ្ឋកិច្ច និងការវាយតម្លៃផ្នែកហិរញ្ញវត្ថុ។ បណ្ឌិត ហេង ឌីណា ក៏ធ្លាប់បានដឹកនាំកម្មវិធីជំនួយបច្ចេកទេស និងការបណ្តុះបណ្តាលជាច្រើនដល់មន្ត្រីធនាគារ កណ្តាល និងក្រសួងហិរញ្ញវត្ថុ នៅបណ្តាប្រទេសនៅអាស៊ី អាហ្វ្រិក និងអឺរ៉ុប។ បច្ចុប្បន្ន លោកបណ្ឌិតគឺជាអ្នកវិភាគសេដ្ឋកិច្ច នៅសហរដ្ឋអាមេរិក និងជាសមាជិកក្រុមប្រឹក្សាភិបាលសមាគមសេដ្ឋកិច្ចកម្ពុជា។

បណ្ឌិត ហេង ឌីណា បានបញ្ចប់កម្មវិធីគ្រប់គ្រងទ្រព្យសកម្ម និងផលប្រតិ (Asset and Portfolio management Program) នៅសាលា Wharton និងទទួល បានសញ្ញាបត្របណ្ឌិតផ្នែកសេដ្ឋកិច្ចពីសាកលវិទ្យាល័យជាតិអូស្ត្រាលី ប្រទេសអូស្ត្រាលីក្នុងឆ្នាំ២០១២។ លោកបណ្ឌិតក៏បានទទួលសញ្ញាបត្រអនុបណ្ឌិតផ្នែកសេដ្ឋកិច្ចពីសាកល វិទ្យាល័យ Hitotsubashi ទីក្រុងតូក្យូ ប្រទេសជប៉ុន និងបរិញ្ញាបត្រផ្នែកសេដ្ឋកិច្ចពីសាកលវិទ្យាល័យ Nagoya។ បណ្ឌិត ហេង ឌីណា ក៏បានទទួលជ័យលាភីគណិតវិទ្យា ទូទាំងប្រទេស (ចំណាត់ថ្នាក់លេខ ៤) ក្នុងឆ្នាំ២០០១។

លោកស្រី ភូរិ រតនា, អភិបាល

គណៈកម្មាធិការក្រុមប្រឹក្សាភិបាល៖ គណៈកម្មាធិការសវនកម្ម (ប្រធាន)

ជនជាតិខ្មែរ (និងមានសញ្ជាតិបារាំង) កើតនៅឆ្នាំ១៩៧២ លោកស្រី ភូរិ រតនា បានចូលរួមក្នុងក្រុមប្រឹក្សាភិបាល នៅខែវិច្ឆិកា ឆ្នាំ២០២១ ហើយលោកស្រីក៏ជាប្រធាន ក្រុមប្រឹក្សាភិបាល នៃវិទ្យាស្ថាន ពាណិជ្ជសាស្ត្រ អេស៊ីលីដា ចាប់តាំងពីខែវិច្ឆិកា ឆ្នាំ២០២១។ លោកស្រីជា CFA Charterholder។ លើសពីនេះ លោកស្រីទទួលបានសញ្ញាបត្រ ថ្នាក់ក្រោយបរិញ្ញាបត្រ (DEA) និងជាបេក្ខជនបណ្ឌិត ជំនាញឧស្សាហកម្មសេដ្ឋកិច្ច បរិញ្ញាបត្រជាន់ខ្ពស់វិទ្យាសាស្ត្រ ជំនាញពាណិជ្ជកម្មបរទេស និងបរិញ្ញាបត្រជាន់ខ្ពស់សេដ្ឋកិច្ច និងហិរញ្ញវត្ថុ ពីសាកលវិទ្យាល័យប៉ារីស១ Panthéon-Sorbonne។ លោកស្រីបានបញ្ចប់ការសិក្សាពីវិទ្យាស្ថានអូស្ត្រាលី សម្រាប់អភិបាលក្រុមហ៊ុន (GAICD)។

លោកស្រី រតនា មានបទពិសោធន៍២៥ឆ្នាំ ក្នុងវិស័យពាណិជ្ជកម្មអន្តរជាតិ ការវិនិយោគ ការអភិវឌ្ឍវិស័យឯកជន និងហិរញ្ញវត្ថុ។ លោកស្រីមានប្រវត្តិឆ្លើយជាទីប្រឹក្សា/ អ្នកសេដ្ឋកិច្ច រួមទាំងមានបទពិសោធន៍ផ្ទាល់នៅក្នុងតួនាទីជាអ្នកគ្រប់គ្រងជាន់ខ្ពស់។ បច្ចុប្បន្ន លោកស្រីគឺជាទីប្រឹក្សាជាន់ខ្ពស់ សម្រាប់ការវិនិយោគ និងវិស័យឯកជនឱ្យអង្គការ អន្តរជាតិផ្សេងៗ និងជាក្រុមប្រឹក្សាផ្តល់យោបល់ដល់សហគ្រាសខ្មែរ អ៊ីមផែកហាប់ និងស្នូលវើល។ លោកស្រីគឺជាអភិបាលឯករាជ្យនៅធនាគារពាណិជ្ជកម្មនៅកម្ពុជា ចាប់ពី ឆ្នាំ២០១៤ ដល់២០២១។ លោកស្រីបានលាវិលវេលាអភិបាលឯករាជ្យ នៅ I-Finance Leasing (ដោយក្រុមហ៊ុនបានលក់ទៅ គូកមីន នាចុងឆ្នាំ២០២២) ហើយ លោកស្រីបានក្លាយជាប្រធានក្រុមប្រឹក្សាភិបាលនៃវិទ្យាស្ថាន ពាណិជ្ជសាស្ត្រ អេស៊ីលីដា។ បន្ថែមលើនេះ លោកស្រីគឺជាស្ថាបនិក និងជាប្រធានក្រុមប្រឹក្សាភិបាលនៅ Cambodia Community of Investment Professionals (សមាគមន៍ CFA នៅកម្ពុជា) ដើម្បីបណ្តុះបណ្តាលជំនាញក្នុងស្រុកផ្នែកហិរញ្ញវត្ថុ ដើម្បីលើកកម្ពស់កម្ពុជាឱ្យក្លាយជា គោលដៅវិនិយោគ។ តួនាទីកន្លងមកនៅកម្ពុជារបស់លោកស្រីមានជាអាទិ៍ អភិបាលប្រតិបត្តិ EuroCham Cambodia ពីឆ្នាំ២០១៤ ដល់២០១៨ ទីប្រឹក្សាធុរកិច្ចនៅ DFDL ដៃគូនៅ private equity firm Cambodia Emerald នៅឆ្នាំ២០០៨ និងអភិបាលនៅ CCFC (French Cambodian Chamber of Commerce)។ លោកស្រីធ្លាប់ បម្រើការងារនៅប្រទេសស្វីស ក្នុងតួនាទីជាអ្នកគ្រប់គ្រងផលប្រតិ នៅធនាគារឯកជនមួយ និងជាអ្នកសេដ្ឋកិច្ចនៅ UNCTAD។

លោក Stéphane Mangiavacca, អភិបាល

គណៈកម្មាធិការក្រុមប្រឹក្សាភិបាល៖ គណៈកម្មាធិការតែងតាំង និងលោកការ

ជនជាតិបារាំង កើតក្នុងឆ្នាំ១៩៧៥ លោក Mangiavacca បានចូលរួមក្នុងក្រុមប្រឹក្សាភិបាល នៅខែមីនា ឆ្នាំ២០២០។ លោកបានចាប់ផ្តើមការងារក្នុងក្រសួងហិរញ្ញវត្ថុ បារាំង នៅក្នុងប្រទេសចិន។ បន្ទាប់មក លោកបានចូលរួមជាមួយសវនកម្មផ្ទៃក្នុង នៃក្រុម BPCE ដែលលោកបានក្លាយជានាយកជាន់ខ្ពស់ នៃ Quantitative Audit។ បច្ចុប្បន្ន លោកបម្រើការងារឱ្យក្រុមហ៊ុន BRED Banque Populaire មានតួនាទីជាសមាជិកក្រុមប្រឹក្សាភិបាលប្រតិបត្តិ និងជាប្រធានក្រុមអន្តរជាតិ ក្រោយមកក្លាយជាសមាជិកក្រុមប្រឹក្សា ភិបាល នៃធនាគារជាច្រើននៅក្នុងប្រទេសបារាំង និងអន្តរជាតិ ដែលគ្រប់គ្រងដោយក្រុម BRED។ លោកក៏ជាអតីតប្រធានផ្នែកហានិភ័យ និងអនុលោមបញ្ញត្តិ រហូតដល់ខែមករា ឆ្នាំ២០២០។ លោកបានបញ្ចប់ការសិក្សាថ្នាក់បរិញ្ញាបត្រពីសាលា ECOLE NATIONALE SUPERIEURE DES MINES DE SAINT-ETIENNE ជំនាញវិស្វកម្ម និងបាន សិក្សានៅ University of New Brunswick ក្នុងប្រទេសកាណាដា។



លោក Kyosuke Hattori, អភិបាល

គណៈកម្មាធិការក្រុមប្រឹក្សាភិបាល៖ គណៈកម្មាធិការគ្រប់គ្រងហានិភ័យ និងព័ត៌មានវិទ្យា

ជនជាតិជប៉ុន កើតក្នុងឆ្នាំ១៩៧៥ លោក Kyosuke Hattori បានចូលរួមក្នុងក្រុមប្រឹក្សាភិបាល នៅខែវិច្ឆិកា ឆ្នាំ២០២១។ លោកបានចាប់ផ្តើមការងារជាមួយធនាគារ Sumitomo (បច្ចុប្បន្នជា Sumitomo Mitsui Banking Corporation (SMBC)) ក្រោយបញ្ចប់ការសិក្សាពីសាកលវិទ្យាល័យ Sophia។ នៅខែមេសា ឆ្នាំ២០០១ លោក Hattori ត្រូវបានតែងតាំងជា Assistant Vice President ការិយាល័យធុរកិច្ចសាធារណៈ Shin-Yokohama នៅ SMBC។ នៅខែតុលា ឆ្នាំ២០០២ លោក Hattori ត្រូវបានតែងតាំងជា Assistant Vice President ការិយាល័យសេវាកម្មហិរញ្ញវត្ថុសាធារណៈ នៅរាជធានីតូក្យូ។ នៅខែធ្នូ ឆ្នាំ២០០៣ លោកត្រូវបានផ្ទេរទៅបម្រើការងារនៅ សាខាសិង្ហបុរី។ នៅខែកក្កដា ឆ្នាំ២០០៥ លោកត្រូវបានដំឡើងតំណែងជា Vice President នៃសាខាសិង្ហបុរី។ នៅខែកក្កដា ឆ្នាំ២០០៩ លោកត្រូវបានតែងតាំងជា Vice President នៃការិយាល័យទំនាក់ទំនងសាធារណៈនៅរាជធានីតូក្យូ។ នៅខែតុលា ឆ្នាំ២០១២ លោកត្រូវបានដំឡើងតំណែងជា Senior Vice President នៃការិយាល័យ ផែនការសាធារណៈ នៅរាជធានីតូក្យូ។ លោកត្រូវបានផ្លាស់ប្តូរកន្លែងបម្រើការងារនៅ នាយកដ្ឋានធុរកិច្ចទីផ្សារកំពុងរីកលូតលាស់ និងការិយាល័យផែនការ ផ្នែកធនាគារអន្តរជាតិ នៅខែមេសា ឆ្នាំ២០១៤ និង២០១៦ ជាបន្តបន្ទាប់។ នៅខែមេសា ឆ្នាំ២០១៧ លោកត្រូវបានដំឡើងតំណែងជា Senior Vice President and Group Head នៃការិយាល័យ ផែនការ ផ្នែកធនាគារអន្តរជាតិ។ នៅខែមេសា ឆ្នាំ២០២០ លោកត្រូវបានផ្លាស់ប្តូរកន្លែងទៅបម្រើការងារនៅការិយាល័យអភិវឌ្ឍន៍ធុរកិច្ច នៅរាជធានីតូក្យូ។ បន្ទាប់មក លោកត្រូវបាន ផ្លាស់ប្តូរការងារទៅប្រទេសសិង្ហបុរី នៅខែមិថុនា ឆ្នាំ២០២១ ក្នុងតួនាទីជាសហប្រធានគ្រប់គ្រងទូទៅការិយាល័យផែនការ នាយកដ្ឋានអាស៊ីប៉ាស៊ីហ្វិក បច្ចុប្បន្ន លោកមានតួនាទី ជាសហប្រធានគ្រប់គ្រងទូទៅនៅការិយាល័យធុរកិច្ចអាស៊ី នាយកដ្ឋានអាស៊ីប៉ាស៊ីហ្វិក។ លោកបានបញ្ចប់ការសិក្សាថ្នាក់បរិញ្ញាបត្រ ឯកទេសច្បាប់ នៅខែមីនា ឆ្នាំ១៩៩៨។

បណ្ឌិត Albertus Bruggink, អភិបាល

គណៈកម្មាធិការក្រុមប្រឹក្សាភិបាល៖ គណៈកម្មាធិការតែងតាំង និងលាភការ, គណៈកម្មាធិការគ្រប់គ្រងហានិភ័យ និងព័ត៌មានវិទ្យា

ជនជាតិហូឡង់ កើតក្នុងឆ្នាំ១៩៦៣ លោកបណ្ឌិត Albertus Bruggink បានចូលរួមក្នុងក្រុមប្រឹក្សាភិបាលនៅខែឧសភា ឆ្នាំ២០២១។
ក្រៅពីធនាគារ អេស៊ីលីដា បច្ចុប្បន្ន លោកបណ្ឌិតធ្វើជាទីប្រឹក្សាឯករាជ្យ នៅប្រទេសហូឡង់ និងធ្វើជាអ្នកប្រឹក្សាសាធារណៈរបស់ក្រុមហ៊ុន ORIX Corporation នៅតូក្យូ និងជាប្រធានគណៈកម្មាធិការសវនកម្ម នៃ ORIX Europe។ លើសពីនេះទៀត លោកបានចូលរួមជាមួយក្រុមប្រឹក្សាភិបាលមូលនិធិ Westerbork Fund (ប្រទេសហូឡង់) ក្នុងខែមករា ឆ្នាំ២០២២។ លោកក៏បានបម្រើការងារនៅធនាគារ Rabobank អស់រយៈពេល៣០ឆ្នាំ ហើយលោកបានកាន់មុខតំណែងជាច្រើន ដូចជា ហិរញ្ញវត្ថុ គ្រប់គ្រង ហានិភ័យ និងរតនាភិបាល ទីផ្សារមូលធន ទាំងក្នុងស្រុក និងអន្តរជាតិ ដែលក្នុងនោះលោកកាន់តួនាទីជាអភិបាលប្រតិបត្តិរយៈពេល១២ឆ្នាំ។ ក្នុងកំឡុងពេលបម្រើការងារ លោក បណ្ឌិតជាសមាជិកក្រុមប្រឹក្សាភិបាលជាច្រើន នៅក្នុងប្រទេសហូឡង់ និងកាន់តំណែងជាប្រធានគណៈកម្មាធិការសវនកម្ម នៃក្រុមប្រឹក្សាភិបាលជាច្រើនអាណត្តិផងដែរ។ លោក ទទួលបានសញ្ញាបត្របរិញ្ញាបត្រជាន់ខ្ពស់ ជំនាញ គ្រប់គ្រងពាណិជ្ជកម្ម ពីសាកលវិទ្យាល័យ Twente នៅឆ្នាំ១៩៨៦ និងសញ្ញាបត្របណ្ឌិត ជំនាញវិស្វកម្មហិរញ្ញវត្ថុ ពីសាកល វិទ្យាល័យ Twente នៅឆ្នាំ១៩៨៩។ បច្ចុប្បន្ន លោកបណ្ឌិតគឺជាសមាជិកនៃក្រុមប្រឹក្សាភិបាលផ្តល់យោបល់របស់ Medisch Spectrum Twente (ហូឡង់), Ormat Technologies (សហរដ្ឋអាមេរិក), TFG and XAC Bank (ម៉ុងហ្គោលី) និង Gravis Capital Management (ចក្រភពអង់គ្លេស)។

លោក កាយ ឡុត, អភិបាល

គណៈកម្មាធិការក្រុមប្រឹក្សាភិបាល៖ គណៈកម្មាធិការគ្រប់គ្រងហានិភ័យ និងព័ត៌មានវិទ្យា

ជនជាតិខ្មែរ កើតក្នុងឆ្នាំ១៩៧០ លោក កាយ ឡុត បានចូលរួមក្នុងក្រុមប្រឹក្សាភិបាលនៅខែឧសភា ឆ្នាំ២០២១។ លោកជាសហគ្រិនម្នាក់ដែលមានបទពិសោធន៍ជា អ្នកគ្រប់គ្រងជាន់ខ្ពស់ ផ្នែកហិរញ្ញវត្ថុ ធនាគារ ផ្សព្វផ្សាយ និងទូរគមនាគមន៍។ កាលពីមុន លោកធ្លាប់បានបម្រើការងារអភិបាលឯករាជ្យ និងជាប្រធានគណៈកម្មាធិការ សវនកម្ម របស់ស្ថាប័នមីក្រូហិរញ្ញវត្ថុទទួលប្រាក់បញ្ញើធំមួយនៅកម្ពុជា។
បច្ចុប្បន្ន លោកគឺជាប្រធានក្រុមប្រឹក្សាភិបាលរបស់ក្រុមហ៊ុនសិប្បកម្មអង្ករ ដែលមានមូលដ្ឋាននៅខេត្តសៀមរាប និងជាម្ចាស់ភាគហ៊ុននៅក្នុងក្រុមហ៊ុនផ្សព្វផ្សាយ ឌីជីថល និងក្រុមហ៊ុនសំណង់។លោកក៏ជាអភិបាលឯករាជ្យរបស់ក្រុមហ៊ុន BSP Finance Cambodia និង Digital Divide Data ដែលជាក្រុមហ៊ុនដែលមាន លក្ខណៈសង្គម មានមូលដ្ឋាននៅទីក្រុងញូយ៉ក។
លោកបានទទួលវិញ្ញាបនបត្រ IFRS ពី The Association of Chartered Certified Accountants (ACCA) និងសញ្ញាបត្រថ្នាក់អនុបណ្ឌិតពីសាលា Essec Business School ។ លោកក៏បានបញ្ចប់ការសិក្សាពីវិទ្យាស្ថានអូស្ត្រាលីសម្រាប់អភិបាលក្រុមហ៊ុន (GAICD)។



៣. ករណីអភិបាលណាម្នាក់ ជាអភិបាល ជាភាគហ៊ុននិក ឬសហកម្មសិទ្ធិកររបស់ក្រុមហ៊ុនផ្សេងទៀត

ល រ	ឈ្មោះអភិបាល	ឈ្មោះក្រុមហ៊ុនពាក់ព័ន្ធ	អភិបាល ឬភាគហ៊ុននិក ឬសហកម្មសិទ្ធិករ
១	លោក ឆាយ សៀន	គ្មាន	គ្មាន
២	បណ្ឌិត អ៊ិន ចាន់នី	AFT សមាគមធនាគារនៅកម្ពុជា ក្រុមការងារសេវាកម្មធនាគារ និងហិរញ្ញវត្ថុ	ប្រធានក្រុមប្រឹក្សាភិបាល សមាជិកក្រុមប្រឹក្សា សហប្រធាន
៣	លោក Pieter Kooi	Alter Modus MFI in Podgorica, Montenegro	គ្មាន
៤	លោក Stéphane Mangiavacca	Banque Franco Lao, BRED Vanuatu Limited, BCI Mer Rouge, BRED Bank Fiji Limited BRED IT Ltd, BIC BRED – Suisse SA, COFIBRED, BCEL, Foncière de Vanuatu Limited, SOCREDO, Banque Calédonienne d'Investissement, SPIG, and BIC-BRED Mines Saint-Étienne Alumni Association Institut Mines-Télécom and of Ecole Nationale Supérieure des Mines de Saint-Etienne	ប្រធានក្រុមប្រឹក្សាភិបាល និងអភិបាល អភិបាល ប្រធានក្រុមប្រឹក្សាភិបាល អភិបាល
៥	លោក Kyosuke Hattori	ការិយាល័យធុរកិច្ចអាស៊ី នាយកដ្ឋានអាស៊ីប៉ាស៊ីហ្វិក	សហប្រធាន
៦	បណ្ឌិត Albertus Bruggink	Foundation Westerbork Fund MST, Netherlands TFG / XAC Bank, Mongolia Gravis Capital, UK	ប្រធានក្រុមប្រឹក្សាភិបាល សមាជិកក្រុមប្រឹក្សាភិបាល សមាជិកក្រុមប្រឹក្សាភិបាល សមាជិកក្រុមប្រឹក្សាភិបាល
៧	លោក កាយ ឡូត	ក្រុមហ៊ុនសិប្បករអង្គរ BSP Financial Cambodia Plc. Digital Divide Data, New York. Quantum Publicity Co., Ltd. YellowTree Interior Co., Ltd.	ប្រធានក្រុមប្រឹក្សាភិបាល អភិបាលឯករាជ្យ អភិបាលឯករាជ្យ អភិបាល និងប្រធាន អភិបាល និងប្រធាន
៨	លោកស្រី តូរី រតនា	សហគ្រាសខ្មែរ អ៊ីមផែកហាប់ និងស្នូលវើល សមាគមន៍ CFA នៅកម្ពុជា	ទីប្រឹក្សាជាន់ខ្ពស់ ស្ថាបនិក និងប្រធានក្រុមប្រឹក្សាភិបាល
៩	បណ្ឌិត ហេង ឌីណា	សមាគមសេដ្ឋកិច្ចកម្ពុជា	សមាជិកក្រុមប្រឹក្សាភិបាល



៤. តួនាទី ភារកិច្ច ការទទួលខុសត្រូវរបស់ក្រុមប្រឹក្សាភិបាល និងការអនុវត្ត

អភិបាលត្រូវបានតែងតាំងដោយភាគហ៊ុនិក សម្រាប់អាណត្តិបំពេញការងារដែលមានរយៈពេល៣ឆ្នាំ។ សមាសភាពក្រុមប្រឹក្សាភិបាលត្រូវមានចំនួន ៩ រូប និងមានតួនាទី ដូចខាងក្រោម៖

- ក្រុមប្រឹក្សាភិបាលទទួលខុសត្រូវក្នុងការកំណត់យុទ្ធសាស្ត្ររបស់ធនាគារ និងអនុវត្ត ឬគ្រប់គ្រងប្រតិបត្តិការ និងកិច្ចការអាជីវកម្ម។ គ្រប់សមាជិកប្រឹក្សាភិបាលត្រូវអនុវត្តការងារ ដើម្បីបម្រើផលប្រយោជន៍ស្របច្បាប់របស់ធនាគារ។
- អំណាចរបស់ក្រុមប្រឹក្សាភិបាលត្រូវសម្រេចតាមមតិភូមិ ហើយគ្មានអភិបាលណាម្នាក់មានអំណាចក្នុងការដឹកនាំមន្ត្រី ឬបុគ្គលិកណាម្នាក់របស់ធនាគារ ដើម្បីចុះហត្ថលេខាលើ កិច្ចសន្យា ឬដឹកនាំប្រតិបត្តិការរបស់ធនាគារបានឡើយ លើកលែងតែអភិបាលនោះត្រូវបានផ្តល់អំណាចឱ្យអនុវត្តការងារតាមការសម្រេចរបស់ក្រុមប្រឹក្សាភិបាល។
- អភិបាលនីមួយៗមានសិទ្ធិក្នុងការទទួលបានរបាយការណ៍ ឬកំណត់ត្រារបស់ធនាគារក្នុងម៉ោងបំពេញការងារ។

ក្រុមប្រឹក្សាភិបាលត្រូវជ្រើសរើសអភិបាល ១រូប ក្នុងចំណោមសមាសភាពក្រុមប្រឹក្សាភិបាលដោយមានសំឡេងឆ្នោតគាំទ្រមតិភាគច្រើនពីសមាជិកក្រុមប្រឹក្សាភិបាលទាំងអស់ ដើម្បីធ្វើជាប្រធាន ក្រុមប្រឹក្សាភិបាល ដែលត្រូវដឹកនាំកិច្ចប្រជុំក្រុមប្រឹក្សាភិបាល ព្រមទាំងមហាសន្និបាតភាគហ៊ុនិក។

ក្រុមប្រឹក្សាភិបាលមានទំនួលខុសត្រូវក្នុងការអនុវត្តអភិបាលកិច្ច និងជំរុញនូវភាពជោគជ័យរបស់ធនាគារ តាមរយៈការដឹកនាំ និងការគ្រប់គ្រងប្រតិបត្តិការ និងកិច្ចការ អាជីវកម្ម។ ក្រុមប្រឹក្សាភិបាលអាចតែងតាំង និងដកហូតតំណែង ប្រធាននាយកប្រតិបត្តិ គណៈប្រធាននាយក-នាយិកាប្រតិបត្តិជាន់ខ្ពស់សរុបកម្ពុជាក្នុង និងនាយក-នាយិកា ប្រតិបត្តិអនុលោមបញ្ញត្តិ។ ក្រុមប្រឹក្សាភិបាលត្រូវធានាថាមាន ធនធានមនុស្សសមស្របដើម្បីបំពេញការងារ បង្កើតយុទ្ធសាស្ត្រគ្រប់គ្រង និងគោលដៅហិរញ្ញវត្ថុ ដើម្បីដាក់ឱ្យ គណៈគ្រប់គ្រងអនុវត្ត និងតាមដានការអនុវត្ត ដោយផ្ទាល់ និងប្រយោលតាមរយៈគណៈកម្មាធិការនានារបស់ក្រុមប្រឹក្សាភិបាល។

ក្រុមប្រឹក្សាភិបាល មានគណៈកម្មាធិការចំនួន៣គឺ៖ គណៈកម្មាធិការសវនកម្ម គណៈកម្មាធិការតែងតាំង និងលាភការ និងគណៈកម្មាធិការគ្រប់គ្រងហានិភ័យ និង ព័ត៌មានវិទ្យា។ ក្រុមប្រឹក្សាភិបាល អាចបង្កើតគណៈកម្មាធិការផ្សេងៗទៀត តាមការចាំបាច់ ឬតម្រូវការ ដើម្បីដឹកនាំអាជីវកម្ម និងប្រតិបត្តិការរបស់ធនាគារ។ គណៈកម្មាធិការ ក្រុមប្រឹក្សាភិបាលទាំងនេះ ត្រូវបង្កើតឡើងតាមសេចក្តីសម្រេចរបស់ក្រុមប្រឹក្សាភិបាល ហើយអភិបាលទាំងអស់ នៃគណៈកម្មាធិការក្រុមប្រឹក្សាភិបាលទាំងនេះនឹងត្រូវសម្រេច ដោយក្រុមប្រឹក្សាភិបាល។ គណៈកម្មាធិការនីមួយៗនឹងពុំមានសិទ្ធិអំណាចណាមួយលើក្រុមប្រឹក្សាភិបាលឡើយ លើកលែងតែមានការផ្ទេរសិទ្ធិអំណាចទាំងនោះជាផ្លូវការដោយ ក្រុមប្រឹក្សាភិបាល ក៏ប៉ុន្តែអាចផ្តល់ជាអនុសាសន៍ជូនក្រុមប្រឹក្សាភិបាល សម្រាប់វិធានការរបស់ខ្លួន។ ទន្ទឹមនឹងនោះ សមាជិកភាពក្នុងគណៈកម្មាធិការក្រុមប្រឹក្សាភិបាលត្រូវបាន កម្រិតចំពោះអភិបាលផ្ទាល់។ ប្រធានក្រុមប្រឹក្សាភិបាលទាំងអស់អាចអញ្ជើញសមាជិក ថ្នាក់ដឹកនាំ និងភាគីពាក់ព័ន្ធផ្សេងៗ ដើម្បីផ្តល់ព័ត៌មាន និងការពន្យល់ទាក់ទងនឹងប្រតិបត្តិ ការ នៅពេលដែលមានការចាំបាច់។ គណៈកម្មាធិការក្រុមប្រឹក្សាភិបាលទាំងអស់ត្រូវមានប្រធានជាអភិបាលឯករាជ្យ។

បញ្ជីឈ្មោះពេញលេញនៃគណៈកម្មាធិការក្រុមប្រឹក្សាភិបាលដែលមាន សមាជិក និងសកម្មភាពក្នុងអំឡុងឆ្នាំ២០២៣ បង្ហាញក្នុងទំព័រទី៦៤-៧១ នៃរបាយការណ៍នេះ។



៥. កិច្ចប្រជុំក្រុមប្រឹក្សាភិបាល

ល រ	កាលបរិច្ឆេទ	ប្រភេទកិច្ចប្រជុំ	ឈ្មោះអភិបាលដែលបានចូលរួម
១	០៧-កុម្ភៈ-២០២៣	កិច្ចប្រជុំពិសេសតាមរយៈអ៊ីម៉ែល	លោក ឆាយ សៀន បណ្ឌិត អ៊ិន ចាន់នី លោក Pieter Kooi លោក វ៉ាន់ ស៊ីអៀង លោកស្រី ស៊ុរី រតនា លោក Stéphane Mangiavacca លោក Kyosuke Hattori បណ្ឌិត Albertus Bruggink លោក កាយ ឡុត
២	១៤-កុម្ភៈ-២០២៣	កិច្ចប្រជុំពិសេសតាមរយៈអ៊ីម៉ែល	លោក ឆាយ សៀន បណ្ឌិត អ៊ិន ចាន់នី លោក Pieter Kooi លោក វ៉ាន់ ស៊ីអៀង លោកស្រី ស៊ុរី រតនា លោក Stéphane Mangiavacca លោក Kyosuke Hattori បណ្ឌិត Albertus Bruggink លោក កាយ ឡុត
៣	១៥-កុម្ភៈ-២០២៣	កិច្ចប្រជុំពិសេសតាមរយៈអ៊ីម៉ែល	លោក ឆាយ សៀន បណ្ឌិត អ៊ិន ចាន់នី លោក Pieter Kooi លោក វ៉ាន់ ស៊ីអៀង លោកស្រី ស៊ុរី រតនា លោក Stéphane Mangiavacca លោក Kyosuke Hattori បណ្ឌិត Albertus Bruggink លោក កាយ ឡុត
៤	២៧-កុម្ភៈ-២០២៣	កិច្ចប្រជុំពិសេសតាមរយៈអ៊ីម៉ែល	លោក ឆាយ សៀន បណ្ឌិត អ៊ិន ចាន់នី លោក Pieter Kooi លោក វ៉ាន់ ស៊ីអៀង លោកស្រី ស៊ុរី រតនា លោក Stéphane Mangiavacca លោក Kyosuke Hattori បណ្ឌិត Albertus Bruggink លោក កាយ ឡុត
៥	២២-មីនា-២០២៣	កិច្ចប្រជុំផ្ទាល់	លោក ឆាយ សៀន បណ្ឌិត អ៊ិន ចាន់នី លោក Pieter Kooi លោក វ៉ាន់ ស៊ីអៀង លោកស្រី ស៊ុរី រតនា លោក Stéphane Mangiavacca លោក Kyosuke Hattori បណ្ឌិត Albertus Bruggink លោក កាយ ឡុត



ល.រ	កាលបរិច្ឆេទ	ប្រភេទកិច្ចប្រជុំ	ឈ្មោះអភិបាលដែលបានចូលរួម
៦	១៣-មេសា-២០២៣	កិច្ចប្រជុំពិសេសតាមរយៈអ៊ីម៉ែល	លោក ឆាយ សៀន បណ្ឌិត អ៊ិន ចាន់នី លោក Pieter Kooi លោក វ៉ាន់ ស៊ូអៀង លោកស្រី ស៊ុរី រតនា លោក Stéphane Mangiavacca លោក Kyosuke Hattori បណ្ឌិត Albertus Bruggink លោក កាយ ឡូត
៧	០៥-ឧសភា-២០២៣	កិច្ចប្រជុំពិសេសតាមរយៈអ៊ីម៉ែល	លោក ឆាយ សៀន បណ្ឌិត អ៊ិន ចាន់នី លោក Pieter Kooi លោក វ៉ាន់ ស៊ូអៀង លោកស្រី ស៊ុរី រតនា លោក Stéphane Mangiavacca លោក Kyosuke Hattori បណ្ឌិត Albertus Bruggink លោក កាយ ឡូត
៨	៣០-ឧសភា-២០២៣	កិច្ចប្រជុំពិសេសតាមរយៈអ៊ីម៉ែល	លោក ឆាយ សៀន បណ្ឌិត អ៊ិន ចាន់នី លោក Pieter Kooi លោក វ៉ាន់ ស៊ូអៀង លោកស្រី ស៊ុរី រតនា លោក Stéphane Mangiavacca លោក Kyosuke Hattori បណ្ឌិត Albertus Bruggink លោក កាយ ឡូត
៩	២៣-មិថុនា-២០២៣	កិច្ចប្រជុំផ្ទាល់ (នៅរដ្ឋធានីវ៉ាស៊ីនតោន សហរដ្ឋអាមេរិក)	លោក ឆាយ សៀន បណ្ឌិត អ៊ិន ចាន់នី លោក Pieter Kooi លោក វ៉ាន់ ស៊ូអៀង លោកស្រី ស៊ុរី រតនា លោក Stéphane Mangiavacca លោក Kyosuke Hattori បណ្ឌិត Albertus Bruggink លោក កាយ ឡូត
១០	៣១-កក្កដា-២០២៣	កិច្ចប្រជុំពិសេសតាមរយៈអ៊ីម៉ែល	លោក ឆាយ សៀន បណ្ឌិត អ៊ិន ចាន់នី លោក Pieter Kooi លោក វ៉ាន់ ស៊ូអៀង លោកស្រី ស៊ុរី រតនា លោក Stéphane Mangiavacca លោក Kyosuke Hattori បណ្ឌិត Albertus Bruggink លោក កាយ ឡូត



ល.រ		ប្រភេទកិច្ចប្រជុំ	ឈ្មោះអភិបាលដែលបានចូលរួម
១១	០៧-សីហា-២០២៣	កិច្ចប្រជុំពិសេសតាមរយៈអ៊ីម៉ែល	លោក ឆាយ សៀន បណ្ឌិត អ៊ិន ចាន់នី លោក Pieter Kooi លោក វ៉ាន់ ស៊ីអៀង លោកស្រី គូរី រតនា លោក Stéphane Mangiavacca លោក Kyosuke Hattori បណ្ឌិត Albertus Bruggink លោក កាយ ឡូត
១២	០៩-សីហា-២០២៣	កិច្ចប្រជុំពិសេសតាមរយៈអ៊ីម៉ែល	លោក ឆាយ សៀន បណ្ឌិត អ៊ិន ចាន់នី លោក Pieter Kooi លោក វ៉ាន់ ស៊ីអៀង លោកស្រី គូរី រតនា លោក Stéphane Mangiavacca លោក Kyosuke Hattori បណ្ឌិត Albertus Bruggink លោក កាយ ឡូត
១៣	១៥-សីហា-២០២៣	កិច្ចប្រជុំពិសេសតាមរយៈអ៊ីម៉ែល	លោក ឆាយ សៀន បណ្ឌិត អ៊ិន ចាន់នី លោក Pieter Kooi លោក វ៉ាន់ ស៊ីអៀង លោកស្រី គូរី រតនា លោក Stéphane Mangiavacca លោក Kyosuke Hattori បណ្ឌិត Albertus Bruggink លោក កាយ ឡូត
១៤	២១-កញ្ញា-២០២៣	កិច្ចប្រជុំផ្ទាល់	លោក ឆាយ សៀន បណ្ឌិត អ៊ិន ចាន់នី លោក Pieter Kooi លោក វ៉ាន់ ស៊ីអៀង លោកស្រី គូរី រតនា លោក Stéphane Mangiavacca លោក Kyosuke Hattori បណ្ឌិត Albertus Bruggink (ចូលរួមតាមរយៈ: con-call) លោក កាយ ឡូត
១៥	០៦-វិច្ឆិកា-២០២៣	កិច្ចប្រជុំពិសេសតាមរយៈអ៊ីម៉ែល	លោក ឆាយ សៀន បណ្ឌិត អ៊ិន ចាន់នី លោក Pieter Kooi លោកស្រី គូរី រតនា លោក Stéphane Mangiavacca លោក Kyosuke Hattori បណ្ឌិត Albertus Bruggink លោក កាយ ឡូត
១៦	១៩-ធ្នូ-២០២៣	កិច្ចប្រជុំផ្ទាល់	លោក ឆាយ សៀន បណ្ឌិត អ៊ិន ចាន់នី លោក Pieter Kooi លោកស្រី គូរី រតនា បណ្ឌិត ហេង ឌីណា លោក Stéphane Mangiavacca លោក Kyosuke Hattori បណ្ឌិត Albertus Bruggink (ចូលរួមតាមរយៈ: con-call) លោក កាយ ឡូត



ខ. គណៈកម្មាធិការក្រុមប្រឹក្សាភិបាល

១. រចនាសម្ព័ន្ធគណៈកម្មាធិការក្រុមប្រឹក្សាភិបាល

នៅថ្ងៃទី២៦ ខែមិថុនា ឆ្នាំ២០១៩ ក្រុមប្រឹក្សាភិបាលបានធ្វើការកែប្រែរចនាសម្ព័ន្ធ និងសមាសភាពគណៈកម្មាធិការក្រុមប្រឹក្សាភិបាល ដោយយោងលើច្បាប់របស់ប្រទេសកម្ពុជា តម្រូវការរបស់ធនាគារជាតិ នៃ កម្ពុជា ការអនុវត្តដីល្អប្រសើរ និងកត្តាផ្សេងទៀតទៅតាមស្ថានភាពជាក់ស្តែងរបស់ធនាគារ។ សមាសភាពគណៈកម្មាធិការក្រុមប្រឹក្សាភិបាលចុងក្រោយបំផុតត្រូវបានធ្វើការកែប្រែនៅថ្ងៃទី១៩ ខែធ្នូ ឆ្នាំ២០២៣។

១.១ គណៈកម្មាធិការសវនកម្ម

វិសាលភាព និងគោលបំណង

គណៈកម្មាធិការសវនកម្មត្រូវបានបង្កើតឡើងដោយក្រុមប្រឹក្សាភិបាលនៃ ធនាគារ អេស៊ីស៊ីដា ក្នុងគោលបំណងត្រួតពិនិត្យភាពត្រឹមត្រូវនៃរបាយការណ៍ហិរញ្ញវត្ថុ ប្រព័ន្ធគ្រប់គ្រងផ្ទៃក្នុងដោយរួមបញ្ចូលទាំងការគ្រប់គ្រងលើការប្រឆាំងការសម្អាតប្រាក់ និងហិរញ្ញប្បទានភេរកម្ម សវនកម្មផ្ទៃក្នុង និងសេវាកម្មដែលផ្តល់ដោយសវនករខាងក្រៅ។

សមាជិក

- លោកស្រី ភូរិ រតនា អភិបាលឯករាជ្យ ប្រធាន (ប្រសិទ្ធភាពនៅថ្ងៃទី០១ មករា ឆ្នាំ២០២២)
- លោក Pieter Kooi អភិបាលឯករាជ្យ សមាជិក
- លោក នាយ សៀន អភិបាលមិនប្រតិបត្តិ សមាជិក

លទ្ធផលការងាររបស់គណៈកម្មាធិការសវនកម្ម ក្នុងឆ្នាំ២០២៣

គណៈកម្មាធិការសវនកម្មបានរៀបចំការប្រជុំចំនួន៤ដងនៅក្នុងឆ្នាំ២០២៣ ដែលមាន ១ដងនៅខែកុម្ភៈ ១ដងនៅខែឧសភា ១ដងនៅខែសីហា ១ដងនៅខែវិច្ឆិកា ដែលមានដំណើរការសំខាន់ៗដូចជា៖

- បានត្រួតពិនិត្យ អនុម័ត និងស្នើក្រុមប្រឹក្សាភិបាលសម្រាប់ការអនុម័តចុងក្រោយលើរបាយការណ៍សវនកម្មហិរញ្ញវត្ថុឆ្នាំ២០២២។
- បានត្រួតពិនិត្យ និងអនុម័តលើរបាយការណ៍ហិរញ្ញវត្ថុឆ្នាំ២០២៣ សម្រាប់ខែមីនា មិថុនា និងកញ្ញា និងលើកសំណើជូនក្រុមប្រឹក្សាភិបាលដើម្បីអនុម័តចុងក្រោយ ។
- បានត្រួតពិនិត្យ និងអនុម័តរបាយការណ៍ត្រួតពិនិត្យផ្ទៃក្នុងប្រចាំឆ្នាំ២០២២ ដើម្បីដាក់ជូនធនាគារជាតិ នៃកម្ពុជា។
- បានត្រួតពិនិត្យ និងអនុម័តរបាយការណ៍សវនកម្មផ្ទៃក្នុងប្រចាំឆ្នាំ២០២២ ដែលត្រូវបង្ហាញជាសាធារណៈ ។
- បានត្រួតពិនិត្យរបាយការណ៍សវនកម្មផ្ទៃក្នុង និងការវិភាគនិន្នាការ ឬហេតុការណ៍នានា ។
- បានស្នើសុំនូវប្រាក់លើកទឹកចិត្តប្រចាំឆ្នាំ២០២២ សម្រាប់គណៈប្រធាននាយិកាប្រតិបត្តិជាន់ខ្ពស់សវនកម្មផ្ទៃក្នុង ព្រមទាំងផ្តល់អនុសាសន៍ជូនក្រុមប្រឹក្សាភិបាលអនុម័ត។
- បានវាយតម្លៃ និងផ្តល់ចំណាត់ថ្នាក់លទ្ធផលការងារប្រចាំឆ្នាំ២០២២ សម្រាប់គណៈប្រធាននាយិកាប្រតិបត្តិជាន់ខ្ពស់សវនកម្មផ្ទៃក្នុង និងផ្តល់អនុសាសន៍ជូនក្រុមប្រឹក្សាភិបាលសម្រាប់អនុម័ត។
- បានត្រួតពិនិត្យ និងអនុម័តរបាយការណ៍សវនកម្មផ្ទៃក្នុង ស្តីពីប្រឆាំងការសម្អាតប្រាក់ និងហិរញ្ញប្បទានភេរកម្ម ដើម្បីដាក់ជូន អង្គភាពស៊ើបការណ៍ហិរញ្ញវត្ថុកម្ពុជា ។
- បានត្រួតពិនិត្យ និងអនុម័តលើផែនការសវនកម្មផ្ទៃក្នុងសម្រាប់ឆ្នាំសារពើពន្ធអនាម្បិញ២០២៤។
- បានត្រួតពិនិត្យ និងអនុម័តលើផែនការប្រាក់រង្វាន់លើកទឹកចិត្តឆ្នាំ២០២៤ ជូនគណៈប្រធាននាយិកាប្រតិបត្តិជាន់ខ្ពស់សវនកម្មផ្ទៃក្នុង និងលើកសំណើជូន គណៈកម្មាធិការតែងតាំងនិង លាភការអនុម័ត ។
- បានត្រួតពិនិត្យ និងវាយតម្លៃការអនុវត្តការងារសវនករខាងក្រៅ សម្រាប់ឆ្នាំ ២០២២។
- បានត្រួតពិនិត្យ និងអនុម័តវិសាលភាព និងថ្លៃសេវាកម្ម សម្រាប់ការងារសវនកម្មប្រឆាំងការសម្អាតប្រាក់ និងហិរញ្ញប្បទានភេរកម្ម ប្រចាំឆ្នាំ ២០២៣ ។
- បានត្រួតពិនិត្យ និងអនុម័តលើតួនាទីភារកិច្ចរបស់គណៈកម្មាធិការសវនកម្ម និងផ្តល់អនុសាសន៍ជូនក្រុមប្រឹក្សាភិបាលសម្រាប់ការអនុម័តចុងក្រោយ។
- បានត្រួតពិនិត្យប្រចាំឆ្នាំនូវគោលការណ៍ផ្សេងៗ៖ គោលការណ៍សវនកម្ម គោលការណ៍ត្រួតពិនិត្យផ្ទៃក្នុង គោលការណ៍បង្ហាញព័ត៌មាន សាជីវកម្ម គោលការណ៍ភាគលាភ និងគោលការណ៍ណែនាំទូទៅ។



១.៣ គណៈកម្មាធិការគ្រប់គ្រងហានិភ័យ និងព័ត៌មានវិទ្យា

វិសាលភាព និងគោលបំណង

គណៈកម្មាធិការនេះត្រូវបានបង្កើតឡើងដោយក្រុមប្រឹក្សាភិបាលនៃធនាគារ អេស៊ីលីដា ដើម្បីជំនួយក្រុមប្រឹក្សាភិបាល និងធនាគារនូវការទទួលខុសត្រូវប្រកបដោយប្រសិទ្ធភាព សម្រាប់ការគ្រប់គ្រងហានិភ័យ អនុលោមបញ្ញត្តិ បច្ចេកវិទ្យាព័ត៌មាន និងត្រួតពិនិត្យជាប្រចាំលើសមត្ថភាពរបស់ថ្នាក់គ្រប់គ្រង ក្នុងការវាយតម្លៃ និងការគ្រប់គ្រងហានិភ័យរបស់ធនាគារ។

សមាជិក

- លោក Pieter Kooi អភិបាលឯករាជ្យ ប្រធាន
- លោក កាយ ឡុត អភិបាលមិនប្រតិបត្តិ សមាជិក
- លោក Kyosuke Hattori អភិបាលមិនប្រតិបត្តិ សមាជិក
- បណ្ឌិត Albertus Bruggink អភិបាលមិនប្រតិបត្តិ សមាជិក
- បណ្ឌិត ហេង ឌីណា អភិបាលឯករាជ្យ សមាជិក

នៅពេលប្រជុំម្តងៗ គណៈកម្មាធិការនេះអាចអញ្ជើញសមាជិកថ្នាក់គ្រប់គ្រង និងទីប្រឹក្សាវិជ្ជាជីវៈខាងក្រៅ ដើម្បីចូលរួមក្នុងកិច្ចប្រជុំទាំងមូល ឬដោយផ្នែកណាមួយដើម្បីផ្តល់ព័ត៌មាន និងការពន្យល់បន្ថែម ដូចដែលពួកគេបានសម្រេចចិត្តតាមករណីចាំបាច់។

លទ្ធផលសម្រេចបានរបស់គណៈកម្មាធិការគ្រប់គ្រងហានិភ័យ និងព័ត៌មានវិទ្យា ក្នុងឆ្នាំ២០២៣

គណៈកម្មាធិការគ្រប់គ្រងហានិភ័យ និងព័ត៌មានវិទ្យា នៃក្រុមប្រឹក្សាភិបាល បានជួបប្រជុំគ្នាចំនួន ១២ដង ក្នុងឆ្នាំ២០២៣ ដែលបានប្រជុំ ១ដងនៅខែមករា ១ដងនៅខែកុម្ភៈ ១ដងនៅខែមីនា ១ដងនៅខែមេសា ១ដងនៅខែមិថុនា ១ដងនៅខែកក្កដា ១ដងនៅខែសីហា ១ដងនៅខែកញ្ញា និង១ដងទៀតនៅខែធ្នូ។ ដំណើរការសំខាន់ៗ មានដូចជា៖

- បានត្រួតពិនិត្យ និងពិភាក្សាអំពីកម្រងហានិភ័យរបស់សម្ព័ន្ធធនាគារ និងធនាគារ ដែលត្រូវបានបង្ហាញដោយអនុប្រធាននាយកប្រតិបត្តិ និងគណៈប្រធាននាយកប្រតិបត្តិគ្រប់គ្រងហានិភ័យ ដើម្បីធានាថា សូចនាករហានិភ័យសំខាន់ៗ ត្រូវបានអនុវត្តស្របទៅតាមកម្រិតកំណត់ ដែលតម្រូវដោយនិយ័តករ កម្រិតកំណត់ផ្ទៃក្នុង និងកម្រិតកំណត់នៃសូចនាករហានិភ័យសំខាន់ៗ នៃវិស័យអាប៊ែតថាម (RAS-KRIs)។
- បានវាយតម្លៃ និងបានពិភាក្សា អំពីហានិភ័យជាសារវន្ត នាពេលអនាគតរបស់ធនាគារ និងក្រុមហ៊ុនបុត្រសម្ព័ន្ធ។
- សម្រេចសម្រាំងដំណើរការវិភាគហានិភ័យឱ្យបានលឿនឡើងបន្ថែមទៀត និងការអនុវត្តសេណារីយ៉ូ ស្រ្តេសតេស្ត និងវិវិស្តស្រ្តេសតេស្ត ដែលបណ្តាលឱ្យមានការកើតឡើងនូវហានិភ័យ ដំណាលគ្នា រួមទាំងផលប៉ះពាល់នៃការឆ្លងវិកលដាលនៃកូរីដ-១៩ ការងើបឡើងយឺតនៃវិស័យសំណង់ និងអចលនទ្រព្យ និងហ្វាស៊ីលីតឺរៀបចំឡើងវិញ។
- បានត្រួតពិនិត្យរបាយការណ៍ដំណើរការវាយតម្លៃភាពគ្រប់គ្រាន់នៃដើមទុនផ្ទៃក្នុង (ICAAP) ក្នុងគោលបំណងវាយតម្លៃភាពគ្រប់គ្រាន់នៃដើមទុនផ្ទៃក្នុងទាំងមូល ស្របទៅនឹងកម្រងហានិភ័យ និងការកំណត់យុទ្ធសាស្ត្រដើម្បីរក្សាកម្រិតសមស្របនៃដើមទុន។
- បានវាយតម្លៃការអភិវឌ្ឍសមត្ថភាពទានទៅតាមលក្ខណៈវិនិច្ឆ័យផ្សេងៗ និងជាពិសេសទៅលើគុណភាព និងអនុលោមភាពរបស់ធនាគារ ធៀបនឹងគោលការណ៍ផ្ទៃក្នុង។
- បានតាមដាន និងពិភាក្សាអំពីការរៀបចំហ្វាស៊ីលីតឺរៀបចំឡើងវិញ បុនហិរញ្ញប្បទាន ការធ្វើចំណាត់ថ្នាក់ហ្វាស៊ីលីតឺរៀបចំឡើងវិញ និងការលុបចោលហ្វាស៊ីលីតឺ។
- វិភាគពីផលប៉ះពាល់នៃសេណារីយ៉ូហានិភ័យ ដែលអាចកើតមាននៅលើតារាងតុល្យការ របាយការណ៍ចំណេញ-ខាត និងអនុបាតប្រុងប្រយ័ត្ន។
- បានត្រួតពិនិត្យ ហានិភ័យជាសារវន្ត ជាមួយនឹងការគិតគូរអំពីបទដ្ឋានប្រកបដោយកម្រិតខ្ពស់ ដែលកំណត់ដោយក្រុមប្រឹក្សាភិបាល ទាក់ទងនឹងបញ្ហា បរិស្ថាន សង្គម និងអភិបាលកិច្ច (ESG) និងការការពារអតិថិជន ។
- បានត្រួតពិនិត្យ និងវិភាគលើបញ្ហាសន្តិសុខនាយប័រ (cybersecurity) និងបញ្ហាបច្ចេកវិទ្យាព័ត៌មានសំខាន់ៗផ្សេងទៀតសម្រាប់ធនាគារឌីជីថល។
- បានត្រួតពិនិត្យ និងវិភាគលើការអភិវឌ្ឍនៃវិស័យធនាគារនៅក្នុងប្រទេសកម្ពុជា ដើម្បីវាយតម្លៃទៅលើហានិភ័យនៃការប្រកួតប្រជែង និងអាជីវកម្ម។
- បានត្រួតពិនិត្យ និងពិភាក្សាលើការអភិវឌ្ឍទីផ្សារសេវាកម្មហិរញ្ញវត្ថុឌីជីថល ឥណទានអាជីវកម្មខ្នាតតូច មធ្យម និងឥណទានអចលនទ្រព្យ និងសំណង់។
- បានពិភាក្សា អំពីយុទ្ធសាស្ត្រក្នុងការគ្រប់គ្រងត្រីកោណហានិភ័យដែលអាចកើតមាន ដើម្បីជាអត្ថប្រយោជន៍រយៈពេលវែងរបស់ធនាគារ អេស៊ីលីដា និងអតិថិជនរបស់ខ្លួន។
- បានត្រួតពិនិត្យលទ្ធផលស្រ្តេសតេស្តសន្ទនីយភាព និងផែនការទុនយថាភាព សម្រាប់ឆ្នាំ២០២៤ របស់ថ្នាក់គ្រប់គ្រង។
- បានត្រួតពិនិត្យ និងអនុម័តលើសំណើកម្ចីមូលនិធិរបស់ថ្នាក់គ្រប់គ្រង សម្រាប់គាំទ្រដល់ប្រតិបត្តិការតាមតម្រូវការ។
- បានត្រួតពិនិត្យរបាយការណ៍របស់នាយកដ្ឋានអនុលោមបញ្ញត្តិ និងបានទទួលរបាយការណ៍វិភាគ អំពីប្រតិបត្តិការសង្ស័យនានា។
- បានត្រួតពិនិត្យ និងអនុម័តលើការកំណត់លក្ខខណ្ឌលើកទឹកចិត្ត សម្រាប់នាយកដ្ឋានអនុលោមបញ្ញត្តិ ព្រមទាំងបានស្នើដល់គណៈកម្មាធិការតែងតាំង និងលាភការដើម្បីដាក់ជូនក្រុមប្រឹក្សាភិបាលអនុម័ត។
- បានត្រួតពិនិត្យ និងអនុម័តលើផែនការថវិការបស់នាយកដ្ឋានអនុលោមបញ្ញត្តិ សម្រាប់ឆ្នាំសារពើពន្ធអនាគត។
- បានត្រួតពិនិត្យ លក្ខខណ្ឌយោងរបស់គណៈកម្មាធិការគ្រប់គ្រងហានិភ័យ និងព័ត៌មានវិទ្យា។



- បានត្រួតពិនិត្យ និងស្នើនូវគោលការណ៍ជាច្រើនដូចជា៖ គោលការណ៍គ្រប់គ្រងហានិភ័យ ក្របខ័ណ្ឌគ្រប់គ្រងហានិភ័យសន្ទនីយភាព គោលការណ៍ Trade of ACLEDA Bank Shares គោលការណ៍ឥណទាន គោលការណ៍បរិស្ថាន សង្គម និងអភិបាលកិច្ច គោលការណ៍ IFRS9 Impairment គោលការណ៍ Credit Scoring គោលការណ៍អនុលោមភាព គោលការណ៍ប្រឆាំងនឹងការសម្អាតប្រាក់ និងហិរញ្ញប្បទានភេរកម្ម គោលការណ៍ត្រួតពិនិត្យ-ស្គាល់អតិថិជន គោលការណ៍កំណត់ការវិនិយោគ គោលការណ៍ប្រតិបត្តិការសម្ព័ន្ធហិរញ្ញវត្ថុ គោលការណ៍ទំនាស់ផលប្រយោជន៍ គោលការណ៍ការដេញដូរផ្ទៃក្នុង គោលការណ៍ក្រមប្រតិបត្តិការងារក្នុងតួនាទី គោលការណ៍បណ្តឹង ត្រូវត្រួតពិនិត្យ គោលការណ៍អភិបាលព័ត៌មានវិទ្យា និងគោលការណ៍សន្តិសុខព័ត៌មានវិទ្យា។
- បានត្រួតពិនិត្យ និងអនុម័តលើកម្រិតកំណត់នៃសូចនាករហានិភ័យសំខាន់ៗ នៃវិស័យអាប៊ែរថាយ។
- បានធ្វើស្វ័យវាយតម្លៃប្រចាំឆ្នាំ ទៅលើលទ្ធផលសម្រេចបានទាក់ទងទៅនឹងគោលបំណង ភារកិច្ច និងការទទួលខុសត្រូវរបស់គណៈកម្មាធិការគ្រប់គ្រងហានិភ័យ និងព័ត៌មានវិទ្យា ដើម្បីធានាបាននូវការទទួលខុសត្រូវប្រកបដោយប្រសិទ្ធភាព។

២. ការប្រែប្រួលសមាជិកនៅក្នុងគណៈកម្មាធិការ

ល រ	គណៈកម្មាធិការ	ឈ្មោះ	មូលហេតុ
១	សវនកម្ម	មិនមាន	មិនមាន
២	តែងតាំង និងលាភការ	លោក Pieter Kooi	លោក Pieter Kooi ត្រូវបានតែងតាំងជាប្រធានគណៈកម្មាធិការតែងតាំង និងលាភការ ប្រសិទ្ធភាពថ្ងៃទី១៩ ខែធ្នូ ឆ្នាំ២០២៣។
៣	គ្រប់គ្រងហានិភ័យ និងព័ត៌មានវិទ្យា	បណ្ឌិត ហេង ឌីណា	បណ្ឌិត ហេង ឌីណា ជាសមាជិកអភិបាលថ្មី ត្រូវបានតែងតាំងជាសមាជិក គណៈកម្មាធិការគ្រប់គ្រងហានិភ័យ និងព័ត៌មានវិទ្យា ប្រសិទ្ធភាពថ្ងៃទី១៩ ខែធ្នូ ឆ្នាំ២០២៣។

គ. លាភការ ឬប្រាក់បំណាច់

១. គោលការណ៍សង្ខេបស្តីពីលាភការ ឬប្រាក់បំណាច់សម្រាប់អភិបាល និងបុគ្គលិកជាន់ខ្ពស់

អភិបាល

- ភាគហ៊ុនិករបស់ធនាគារ និងក្រុមហ៊ុនបុត្រសម្ព័ន្ធកំណត់ អំពីលាភការ និងអត្ថប្រយោជន៍ សម្រាប់អភិបាលតាមស្ថានភាពជាក់ស្តែង តាមរយៈកិច្ចព្រមព្រៀងភាគហ៊ុនិក ដោយផ្អែកលើ សំណើរបស់ក្រុមប្រឹក្សាភិបាល។
- ភាគហ៊ុនិករបស់ធនាគារ និងក្រុមហ៊ុនបុត្រសម្ព័ន្ធតែងតាំងអភិបាលដូចមានចែងនៅក្នុងលក្ខន្តិកៈរបស់ធនាគារ។

បុគ្គលិកជាន់ខ្ពស់

- ក្រុមប្រឹក្សាភិបាលរបស់ធនាគារ ទទួលខុសត្រូវជ្រើសរើស និងតែងតាំងបុគ្គលដែលមានគុណវុឌ្ឍិគ្រប់គ្រាន់ជា ប្រធាននាយកប្រតិបត្តិ គណៈប្រធាននាយក-នាយិកាប្រតិបត្តិ ជាន់ខ្ពស់សវនកម្មផ្ទៃក្នុង/គណៈប្រធាននាយក-នាយិកាប្រតិបត្តិសវនកម្មផ្ទៃក្នុង និងនាយក-នាយិកាប្រតិបត្តិអនុលោមបញ្ញត្តិ។
- ក្រុមប្រឹក្សាភិបាលរបស់ធនាគារ ទទួលខុសត្រូវអនុម័តលាភការសម្រាប់ប្រធាននាយកប្រតិបត្តិ គណៈប្រធាននាយក-នាយិកាប្រតិបត្តិជាន់ខ្ពស់សវនកម្មផ្ទៃក្នុង/គណៈប្រធាន នាយក-នាយិកាប្រតិបត្តិសវនកម្មផ្ទៃក្នុង និងនាយក-នាយិកាប្រតិបត្តិអនុលោមបញ្ញត្តិ។
- ក្រុមប្រឹក្សាភិបាលរបស់ធនាគារ និងក្រុមហ៊ុនបុត្រសម្ព័ន្ធ ទទួលខុសត្រូវអនុម័តលើផែនការថវិកាប្រចាំឆ្នាំទាំងអស់ សម្រាប់ការផ្តល់លាភការជូនអភិបាល និងនិយោជិត។
- ក្រុមប្រឹក្សាភិបាលរបស់ធនាគារ និងក្រុមហ៊ុនបុត្រសម្ព័ន្ធ ត្រូវវាយតម្លៃលទ្ធផលការងាររបស់ខ្លួនប្រចាំឆ្នាំ។



២. បុគ្គលទទួលបានលាភការ ឬប្រាក់បំណាច់

ល រ	បុគ្គលទទួលបានលាភការ ឬប្រាក់បំណាច់	ចំនួនលាភការ ឬប្រាក់បំណាច់	ផ្សេងៗ
១	អភិបាល	\$៥៤៤.៤៨៨,២៥	
២	អភិបាលប្រតិបត្តិ និង បុគ្គលិកជាន់ខ្ពស់	\$៥.៨៣៣.១៨៧,៤២	
៣	បុគ្គលិកដែលទទួលបានលាភការ ឬប្រាក់បំណាច់ខ្ពស់បំផុត ៥រូប	\$៤.២២៩.០២៥,០១	

ឃ. ការវាយតម្លៃលទ្ធផលប្រចាំឆ្នាំរបស់ក្រុមប្រឹក្សាភិបាល អភិបាលនីមួយៗ គណៈកម្មាធិការ និងនាយកប្រតិបត្តិ

ល រ	បរិយាយ	ដំណើរការនៃការវាយតម្លៃ	លក្ខណៈវិនិច្ឆ័យ
១	ក្រុមប្រឹក្សាភិបាល	ក្រុមប្រឹក្សាភិបាលធ្វើស្វ័យវាយតម្លៃលើលទ្ធផលការងាររបស់ខ្លួន	<ul style="list-style-type: none"> សិទ្ធិអំណាច តួនាទី និងការទទួលខុសត្រូវ ដែលបានកំណត់ក្នុងធម្មនុញ្ញក្រុមប្រឹក្សាភិបាល លក្ខន្តិកៈរបស់ធនាគារ និងច្បាប់ជាធរមាន ការចូលរួមក្នុងកិច្ចប្រជុំក្រុមប្រឹក្សាភិបាល
២	អភិបាល	ក្រុមប្រឹក្សាភិបាលធ្វើស្វ័យវាយតម្លៃលើលទ្ធផលការងាររបស់ខ្លួន	<ul style="list-style-type: none"> សិទ្ធិអំណាច តួនាទី និងការទទួលខុសត្រូវ ដែលបានកំណត់ក្នុងធម្មនុញ្ញក្រុមប្រឹក្សាភិបាល លក្ខន្តិកៈរបស់ធនាគារ និងច្បាប់ជាធរមាន ការចូលរួមក្នុងកិច្ចប្រជុំក្រុមប្រឹក្សាភិបាល
៣	គណៈកម្មាធិការ	គណៈកម្មាធិការក្រុមប្រឹក្សាភិបាលធ្វើស្វ័យវាយតម្លៃលើលទ្ធផលការងាររបស់ខ្លួន	<ul style="list-style-type: none"> សិទ្ធិអំណាច តួនាទី និងការទទួលខុសត្រូវ ដែលកំណត់នៅក្នុងតួនាទីភារកិច្ចរបស់ខ្លួន ការចូលរួមក្នុងកិច្ចប្រជុំគណៈកម្មាធិការ
៤	ប្រធាននាយកប្រតិបត្តិ	លទ្ធផលការងាររបស់ប្រធាននាយកប្រតិបត្តិ គឺ ត្រូវបានវាយតម្លៃដោយគណៈកម្មាធិការតែងតាំង និងលាភការ និងត្រូវផ្តល់អនុសាសន៍ជូនក្រុមប្រឹក្សាភិបាល ដើម្បីអនុម័តចុងក្រោយ	លក្ខខណ្ឌវាយតម្លៃលទ្ធផលការងារ (ទាំងបរិមាណ និងគុណភាព) ដែលកំណត់ដោយគណៈកម្មាធិការតែងតាំង និងលាភការ និងត្រូវផ្តល់អនុសាសន៍ជូនក្រុមប្រឹក្សាភិបាល ដើម្បីអនុម័តចុងក្រោយ



ង. ការបណ្តុះបណ្តាលសម្រាប់អភិបាល និងបុគ្គលិកជាន់ខ្ពស់

ការបណ្តុះបណ្តាលសម្រាប់អភិបាល និងបុគ្គលិកជាន់ខ្ពស់ ក្នុងឆ្នាំ២០២៣ មានដូចខាងក្រោមនេះ៖

ការហ្វឹកហ្វឺនក្នុងស្រុក

ល.រ	ឈ្មោះ	មុខតំណែង	ប្រធានបទ	ទីកន្លែងហ្វឹកហ្វឺន	ប្រភេទវគ្គហ្វឹកហ្វឺន	រៀបចំហ្វឹកហ្វឺនដោយ	កាលបរិច្ឆេទហ្វឹកហ្វឺន
១	បណ្ឌិត អ៊ិន ចាន់នី	ប្រធាននាយកប្រតិបត្តិ	The Roles of Governance in Ensuring Commitment and Effective Implementation of Client Protection	រាជធានីភ្នំពេញ	សិក្ខាសាលា	សមាគមធនាគារនៅកម្ពុជា (ABC)	២៣ សីហា ២០២៣
២	លោក Pieter Kool	អភិបាលឯករាជ្យ					២៤ សីហា ២០២៣
៣	លោកស្រី គឹម សុធាវី	គណៈប្រធាននាយិកាប្រតិបត្តិជាន់ខ្ពស់សវនកម្មផ្ទៃក្នុង	25th training and examination program	រាជធានីភ្នំពេញ	ហ្វឹកហ្វឺន	និយ័តកម្មលម្អ្រកម្ពុជា (SERC)	០៧-១៤សីហា ២០២៣
៤	លោកស្រី ម៉ារ អមរា	អនុប្រធាននាយកប្រតិបត្តិជាន់ខ្ពស់ និងគណៈប្រធាន នាយិកាប្រតិបត្តិហិរញ្ញវត្ថុ និងគណៈប្រធាន នាយិកាប្រតិបត្តិប្រតិបត្តិការ	The Roles of Governance in Ensuring Commitment and Effective Implementation of Client Protection Establishing the Foundation Blocks in Accelerating the Expansion of Women's Financial Inclusion Cambodian Financial Technology Development 2023-2028 Understanding and Managing Unhappy Clients Conference	រាជធានីភ្នំពេញ	សិក្ខាសាលា សិក្ខាសាលា សិក្ខាសាលា	សមាគមធនាគារនៅកម្ពុជា (ABC) Women's World Banking គណៈកម្មាធិការសេដ្ឋកិច្ច និង ធុរកិច្ចខ្ចីជីវិត (DEBC) និង ក្រសួងសេដ្ឋកិច្ច និងហិរញ្ញវត្ថុ (MEF)	១៤ មិថុនា ២០២៣ ១០ សីហា ២០២៣ ០៤ តុលា ២០២៣
៥	លោក សី ថៃ	អនុប្រធាននាយកប្រតិបត្តិ និងគណៈប្រធាននាយកប្រតិបត្តិអភិបាលកិច្ច	ទស្សនកិច្ចនៅអគារ IDT	រាជធានីភ្នំពេញ	ទស្សនកិច្ច	អគារ IDT	១៣ មីនា ២០២៣
៦	លោក យ៉ិន រ៉ែ	អនុប្រធាននាយកប្រតិបត្តិ និងគណៈប្រធាននាយកប្រតិបត្តិធានាភិបាល	National Bank of Cambodia's Monetary Policy Framework and Tools	រាជធានីភ្នំពេញ	សិក្ខាសាលា	ធនាគារជាតិនៃកម្ពុជា (NBC)	២៧ ធ្នូ ២០២៣



ការហ្វឹកហ្វឺនក្រៅប្រទេស

ល.រ	ឈ្មោះ	មុខតំណែង	ប្រធានបទ	ទីកន្លែងហ្វឹកហ្វឺន	ប្រភេទអង្គការហ្វឹកហ្វឺន	រៀបចំហ្វឹកហ្វឺនដោយ	កាលបរិច្ឆេទហ្វឹកហ្វឺន
១	បណ្ឌិត អ៊ិន ចាន់នី	ប្រធាននាយកប្រតិបត្តិ	Annual Partnership Development Conference	ប្រទេសជប៉ុន	សន្និសីទ	Prudential	២០-២៥ មេសា ២០២៣
២	លោក នាយ សៀន	ប្រធានក្រុមប្រឹក្សាភិបាល	Renewal Overseas Standard Graduate	-	ចូលជាសមាជិក	Australian Institute of Company Directors	៣០ កក្កដា ២០២២-២៩ កក្កដា ២០២៣
៣	លោកស្រី កឹម សុផារី	គណៈប្រធាននាយកប្រតិបត្តិជាន់ខ្ពស់សវនកម្មផ្ទៃក្នុង	Renewal Overseas Standard Graduate	-	ចូលជាសមាជិក	Australian Institute of Company Directors	២៩ មេសា ២០២២-២៨ មេសា ២០២៣
			IIA renewal membership 2022	-	ចូលជាសមាជិក	The Institute of Internal Auditors	៣១ ឧសភា ២០២២-៣០ ឧសភា ២០២៣
៤	លោកស្រី ម៉ារ អមរា	អនុប្រធាននាយកប្រតិបត្តិជាន់ខ្ពស់ និងគណៈប្រធាននាយកប្រតិបត្តិហិរញ្ញវត្ថុ និងគណៈប្រធាននាយកប្រតិបត្តិប្រតិបត្តិការ	ASEAN Central Bank Governors & Financial Institute Dialogue as part of 19th ASEAN Central Bank	ប្រទេសឥណ្ឌូនេស៊ី	សន្និសីទ	ASEAN Banker Association	២៨-៣១ មីនា ២០២៣
			World Economic Forum "Looking Ahead Foresight"	-	សិក្ខាសាលាអន្តរជាតិ	World Economic	០៦ កញ្ញា ២០២៣
			23 rd ASEAN BANKING CONFERENCE AND 51 st ASEAN BANKING COUNCIL MEETING & 8 th AGM	ប្រទេសឡាវ	សន្និសីទ	សមាគមធនាគារនៅឡាវ (Lao Bankers Association)	០៦-០៨ ធ្នូ ២០២៣
៥	បណ្ឌិត ឡឿង សុភាព	អនុប្រធាននាយកប្រតិបត្តិ និងជាគណៈប្រធាននាយកប្រតិបត្តិហិរញ្ញវត្ថុ	The COP28 UAE on Climate Change	សហព័ន្ធអារ៉ាប់រួម	សន្និសីទ	ក្រសួងបរិស្ថាន	០១-០២ ធ្នូ ២០២៣
៦	លោក ម៉ាច់ ធាវី	អនុប្រធាននាយកប្រតិបត្តិ និងជាគណៈប្រធាននាយកប្រតិបត្តិព័ត៌មានវិទ្យា	Core Banking System	ប្រទេសវៀតណាម	ទស្សនកិច្ចនៅកន្លែង	MB Bank	១២-១៣ កក្កដា ២០២៣
៧	លោកស្រី ប៊ុត ប៊ុនសំហា	អនុប្រធាននាយកប្រតិបត្តិ និងជាគណៈប្រធាននាយកប្រតិបត្តិទឹកកក និងលេខាធិការក្រុមហ៊ុន	Strategy Execution	-	ហ្វឹកហ្វឺន (អនឡាញ)	Harvard Business School Online	១៣ កញ្ញា ២០២៣
			Leadership Principles	-	ចូលជាសមាជិក	Australian Institute of Company Directors	០១ កុម្ភៈ ២០២៣
			New Overseas Affiliate	-	ចូលជាសមាជិក	Social Banking	០១ ធ្នូ ២០២៣-៣០ វិច្ឆិកា ២០២៤
៨	លោក យ៉ិន វី:	អនុប្រធាននាយកប្រតិបត្តិ និងជាគណៈប្រធាននាយកប្រតិបត្តិរតនាភិបាល	SOCIAL BANKING at the COFIDES Headquarters in Madrid	ប្រទេសអេស្ប៉ាញ	សិក្ខាសាលា	Social Banking	១៩-២០ មិថុនា ២០២៣
			DEG SE Asia Client Forum 2023 at Bangkok	ប្រទេសថៃ	វេទិកា	DEG (Germany)	០៧-០៨ កញ្ញា ២០២៣

ផ្នែកទី ៣

ការអនុវត្តក្រមសីលធម៌
សម្រាប់អនុវត្តធុរកិច្ច



ក. ក្រមប្រតិបត្តិរបស់អភិបាល បុគ្គលិកជាន់ខ្ពស់ និងនិយោជិត៖

- **ការអនុវត្តច្បាប់**
 ធនាគារ អេស៊ីលីដា ដំណើរការធុរកិច្ចរបស់ខ្លួនដោយអនុលោមតាមច្បាប់ និងបទប្បញ្ញត្តិដែលមានជាធរមាន និងស្របតាមគោលការណ៍សីលធម៌ក្នុងកម្រិតខ្ពស់បំផុត។ សម្ព័ន្ធធនាគារ អេស៊ីលីដា តម្រូវឱ្យគ្រប់អភិបាល និងនិយោជិតទាំងអស់អនុវត្តតាមស្របច្បាប់ និងបទប្បញ្ញត្តិជាធរមាន នៅគ្រប់ទីកន្លែងដែលខ្លួនប្រកបអាជីវកម្មឱ្យបានត្រឹមត្រូវ។ លើសពីនេះទៅទៀតគ្រប់កម្មករនិយោជិតទាំងអស់ ត្រូវតែយល់ដឹងអំពីគោលការណ៍របស់ធនាគារ ច្បាប់ វិធាន និងបទប្បញ្ញត្តិនានាដែលអនុវត្តចំពោះតួនាទីរបស់ខ្លួន។ ហេតុដូច្នេះហើយ ធនាគារបានដាក់ចេញនូវគោលការណ៍ ស្តីពីអនុលោមបញ្ញត្តិ ដើម្បីធានាថាធនាគារអនុវត្តត្រឹមត្រូវតាមច្បាប់ និងគោលការណ៍នានាបានគ្រប់ពេលវេលា។
- **ការកសាងទំនុកចិត្ត និងភាពជឿជាក់**
 ទំនុកចិត្ត និងភាពជឿជាក់ ដែលយើងទទួលបានពីភាគីពាក់ព័ន្ធ រួមមាន៖ និយោជិត អតិថិជន និងភាគហ៊ុនិក គឺជាផ្នែកនៃភាពជោគជ័យនៃអាជីវកម្មរបស់យើង។ យើងទទួលបានភាពជឿជាក់ដោយការប្រកាន់ខ្ជាប់ និងការប្តេជ្ញា ឈានដល់គោលដៅតាមរយៈការអនុវត្តការងារប្រកបដោយសេចក្តីថ្លៃថ្នូរ។
- **គោលការណ៍ ស្តីពីក្រមប្រតិបត្តិ**
 ធនាគារបានអនុម័តនូវគោលការណ៍ស្តីពីក្រមប្រតិបត្តិ ដោយកំណត់នូវស្តង់ដារក្រមសីលធម៌ សម្រាប់គ្រប់បុគ្គលិកទាំងអស់ ដោយមានគោលការណ៍សំខាន់ៗដូចខាងក្រោម៖
 ១. ស្មោះត្រង់ យុត្តិធម៌ និងសុច្ឆន្ទៈ គ្រប់បុគ្គលិកទាំងអស់ត្រូវមានសេចក្តីស្មោះត្រង់ និងសុច្ឆន្ទៈចំពោះរាល់សកម្មភាពរបស់ខ្លួន ហើយបុគ្គលិកទាំងអស់នឹងមិនត្រូវបានរើសអើងលើពូជសាសន៍ សាសនា ភេទ ស្ថានភាពគ្រួសារ ឬពិការភាពឡើយ។
 ២. ប្រតិបត្តិការផ្ទាល់ខ្លួន៖ មិនត្រូវប្រើប្រាស់ឈ្មោះធនាគារ អេស៊ីលីដា ដើម្បីធ្វើកិច្ចការផ្ទាល់ខ្លួន ឬអាជីវកម្មផ្សេងៗឡើយ។
 ៣. ភាពសម្ងាត់នៃព័ត៌មាន៖ ធានារក្សាព័ត៌មានសម្ងាត់ពាក់ព័ន្ធនឹងអតិថិជន បុគ្គលិក និងប្រតិបត្តិការរបស់ធនាគារ និងគោរពរក្សាភាពសម្ងាត់របស់បុគ្គលិកដទៃ។
 ៤. ការធានានូវសុក្រឹតភាពនៃរបាយការណ៍ និងការត្រួតពិនិត្យផ្ទៃក្នុង។
 ៥. អនុលោមតាមច្បាប់៖ បុគ្គលិកធនាគារត្រូវគោរព និងប្រតិបត្តិតាមច្បាប់ វិធាន និងបទប្បញ្ញត្តិ នៃព្រះរាជាណាចក្រកម្ពុជា និងគោលការណ៍ផ្ទៃក្នុងរបស់ធនាគារគ្រប់ពេលវេលា។
- **ការជៀសវាងនូវទំនាស់ផលប្រយោជន៍ (គោលការណ៍ ស្តីពីទំនាស់ផលប្រយោជន៍)**
 ធនាគារបានបង្កើតនូវគោលការណ៍ ស្តីពីទំនាស់ផលប្រយោជន៍ ដើម្បីឱ្យគ្រប់បុគ្គលិកទាំងអស់របស់ធនាគារមានភាពងាយស្រួលក្នុងការកំណត់ ការទប់ស្កាត់ និងការគ្រប់គ្រងទំនាស់ផលប្រយោជន៍ដែលអាចកើតឡើងក្នុងដំណើរការអាជីវកម្មរបស់ធនាគារ។
- **គោលការណ៍ ស្តីពីការបង្ហាញព័ត៌មានសាធារណៈ**
 ធនាគារបានដាក់ចេញនូវគោលការណ៍ ស្តីពីការបង្ហាញព័ត៌មាន ដើម្បីធានាថាព័ត៌មានសាធារណៈរបស់ធនាគារ ត្រូវបានផ្សព្វផ្សាយទៅអាជ្ញាធរពាក់ព័ន្ធ វិនិយោគិន អតិថិជន ម្ចាស់កម្ចី និយោជិត និងសាធារណជនទូទៅ បានទាន់ពេលវេលា ត្រឹមត្រូវ គ្រប់គ្រាន់ ងាយយល់ និងមានលក្ខណៈសមស្រប។
- **គោលការណ៍ ស្តីពីការជួញដូរផ្ទៃក្នុង**
 គោលការណ៍ ស្តីពីការជួញដូរផ្ទៃក្នុង គឺបង្កើតឡើងដើម្បី
 - ការពារផលប្រយោជន៍របស់វិនិយោគិន និងការពារកេរ្តិ៍ឈ្មោះរបស់ធនាគារ
 - ជៀសវាងការប្រើប្រាស់មិនត្រឹមត្រូវនូវព័ត៌មានសំខាន់មិនផ្សព្វផ្សាយជាសាធារណៈ
 - អនុលោមតាមលក្ខខណ្ឌតម្រូវនៃបទប្បញ្ញត្តិ។
 យោងតាមគោលការណ៍នេះ អ្នកផ្ទៃក្នុង (ក្រុមប្រឹក្សាភិបាល និងនិយោជិតរបស់ធនាគារ ឬបុគ្គលិកសម្ព័ន្ធរបស់ខ្លួន ព្រមទាំងទីប្រឹក្សា អ្នកម៉ៅការ និងភ្នាក់ងារជាប់កិច្ចសន្យា) ដែលទទួលបាន ឬមានសិទ្ធិចូលយក/ប្រើប្រាស់ព័ត៌មានសំខាន់មិនផ្សព្វផ្សាយជាសាធារណៈរបស់ធនាគារ ត្រូវបានហាមមិនឱ្យទិញ-លក់ ឬធ្វើប្រតិបត្តិការណាមួយដោយផ្ទាល់ ឬដោយប្រយោល ដែលទាក់ទងនឹងមូលបត្រដែលកំពុងចរចានៅលើ ធម្មក ឬទិញមូលបត្រប្រតិស្រុតផ្សេងទៀត។ (មូលបត្រនៅទីនេះ គឺសំដៅទៅលើមូលបត្រដែលបោះផ្សាយដោយធនាគារ អេស៊ីលីដា ឬក្រុមហ៊ុនបោះផ្សាយផ្សេងទៀត ប្រសិនបើអ្នកផ្ទៃក្នុងមានព័ត៌មានសំខាន់មិនផ្សព្វផ្សាយជាសាធារណៈទាំងនេះតាមរយៈការងាររបស់ពួកគេជាមួយធនាគារ)។



• **ក្របខ័ណ្ឌគ្រប់គ្រងហានិភ័យសន្ទនីយភាព**

ធនាគារបានបង្កើតក្របខ័ណ្ឌនេះឡើងក្នុងគោលដៅ ដើម្បី៖

- ធានាថា ធនាគាររក្សាបានគ្រប់ពេលនូវមូលដ្ឋានមូលនិធិដែលមានលក្ខណៈពិពិធកម្ម និងមានស្ថេរភាព ដែលអាចឱ្យធនាគារបំពេញតម្រូវការប្រើប្រាស់សន្ទនីយភាពប្រចាំថ្ងៃ និងអាចបំពេញបាននូវតម្រូវការមូលនិធិទាំងបានរំពឹងទុក និងមិនបានរំពឹងទុក ក្នុងចំណាយដ៏សមរម្យ។
- គ្រប់គ្រងមូលនិធិ និងសន្ទនីយភាព ក្នុងគោលដៅបង្កើតគុណតម្លៃ (អត្ថប្រយោជន៍) រយៈពេលវែងមួយដល់ភាគហ៊ុនិក។
- ការពារបាននូវបញ្ហាសន្ទនីយភាពធ្ងន់ធ្ងរដែលអាចកើតមាននាពេលអនាគត និងកាត់បន្ថយផលវិបាកនានាមកលើធនាគារ ថែមទាំងការពាររាល់ភាគីដែលពាក់ព័ន្ធផងដែរ។

• **គោលការណ៍ ស្តីពីកំណារពារនិវេទនជន**

ធនាគារបានបង្កើតគោលការណ៍នេះ ដើម្បី៖

- ការពារនិវេទនជនម្នាក់ៗ ដែលបានរាយការណ៍ អំពីបញ្ហាផ្សេងៗដោយសច្ចភាព គ្មានបំណងអាក្រក់ ហើយមិនមានការរំពឹងទុកពីផលចំណេញផ្ទាល់ខ្លួន។
- លើកទឹកចិត្តនិយោជិតគ្រប់លំដាប់ថ្នាក់ ឱ្យរាយការណ៍ទៅដល់ថ្នាក់គ្រប់គ្រងតាមកម្រិតដែលពាក់ព័ន្ធ នូវភស្តុតាង ឬបញ្ហាណាមួយ ដែលធ្វើឱ្យប៉ះពាល់ដល់ផលប្រយោជន៍ របស់ធនាគារ និងសាធារណជនទូទៅ។

• **គោលការណ៍ស្តីពីបរិស្ថាន សង្គម និងអភិបាលកិច្ច**

ធនាគារបង្កើតគោលការណ៍នេះ ដើម្បី៖

- ធានាថា ធនាគារអាចផ្តល់សេវាកម្មហិរញ្ញវត្ថុ ជាពិសេសដល់គម្រោង និងការផ្គត់ផ្គង់ប្រកបអាជីវកម្មដែលមាននិរន្តរភាព ដោយគោរពតាមគោលការណ៍ការពារធម្មជាតិ និងបរិស្ថាន។
- ផ្តល់នូវក្របខ័ណ្ឌនៃគោលការណ៍ណែនាំ ដើម្បីឱ្យធនាគារអាចអនុវត្តអាជីវកម្មប្រកបដោយចីរភាព និងអាចគ្រប់គ្រងបាននូវផលប៉ះពាល់ដល់បរិស្ថាន សង្គម និងអភិបាលកិច្ច។
- អនុវត្តតាមច្បាប់បរិស្ថាន និងគោលការណ៍ណែនាំរបស់ប្រទេសកម្ពុជា។

• **ការប្រឆាំងនឹងអំពើពុករលួយ**

ធនាគារហាមឃាត់មិនឱ្យផ្តល់ ឬទទួលសំណុក ឬប្រព្រឹត្តិអំពើពុករលួយគ្រប់រូបភាព។ ទង្វើ និងសកម្មភាពហាមឃាត់ទាំងនេះ មានបញ្ជាក់នៅក្នុងអនុសញ្ញារួមនៃការងារបទប្បញ្ញត្តិផ្ទៃក្នុង ក្រមប្រតិបត្តិអនុវត្តការងារ របាយការណ៍ស និងគោលការណ៍ប្រតិបត្តិ ស្តីពីអំណោយ កម្រៃជើងសារ និងការបញ្ចុះបញ្ចូល។ គ្រប់និយោជិតត្រូវអនុវត្តអនុលោម តាមច្បាប់ និងបទប្បញ្ញត្តិដែលមានជាធរមាន។ សម្ព័ន្ធធនាគារប្តេជ្ញាអនុវត្តធុរកិច្ចដោយស្មោះត្រង់ សុចរិត និងអនុលោមតាមច្បាប់ជាធរមាន រួមទាំងច្បាប់ស្តីពីការប្រឆាំងអំពើពុករលួយផងដែរ។ និយោជិតដែលអនុវត្តបំពាន ឬផ្ទុយនឹងច្បាប់ និងគោលការណ៍ពាក់ព័ន្ធ នឹងត្រូវទទួលរងនូវពិន័យតាមវិធានវិន័យ។

• **គោលការណ៍ ស្តីពីការប្រឆាំងនឹងការសម្អាតប្រាក់ និងការប្រយុទ្ធប្រឆាំងនឹងហិរញ្ញប្បទានភេរកម្ម**

នៅក្នុងការអនុវត្តសកម្មភាពអាជីវកម្មប្រចាំថ្ងៃរបស់ធនាគារ យើងអនុវត្តតាមគោលការណ៍ និងនីតិវិធីដែលបានកំណត់នៅក្នុងគោលការណ៍ស្តីពីការប្រឆាំងការសម្អាតប្រាក់ និងហិរញ្ញប្បទានភេរកម្ម។ ថ្នាក់គ្រប់គ្រង និងកម្មករនិយោជិតធនាគារគ្រប់លំដាប់ថ្នាក់ មានកាតព្វកិច្ចរាយការណ៍នូវរាល់ប្រតិបត្តិការសង្ស័យទាំងអស់ និងតម្រូវឱ្យរក្សាការសម្ងាត់រាល់ប្រតិបត្តិការសង្ស័យរបស់អតិថិជនទាំងនោះ ហើយត្រូវរកត្រាទុក។ នាយកប្រតិបត្តិអនុលោមបញ្ញត្តិ មានកាតព្វកិច្ចបញ្ជូនព័ត៌មាននៃប្រតិបត្តិការសង្ស័យទាំងនោះដោយឯករាជ្យ ទៅអង្គភាពស៊ើបការណ៍ហិរញ្ញវត្ថុកម្ពុជា ក្នុងរយៈពេល ២៤ ម៉ោង បន្ទាប់ពីបានទទួលការរាយការណ៍ ប្រសិនបើពិនិត្យឃើញថាប្រតិបត្តិការនោះពិតជាប្រតិបត្តិការដែលសង្ស័យ។ នាយកប្រតិបត្តិអនុលោមបញ្ញត្តិ ត្រូវរកត្រាទុកនូវមតិយោបល់របស់ខ្លួនទុកប្រសិនបើពិនិត្យឃើញថាប្រតិបត្តិការនោះមិនមានហេតុផលសមរម្យ។

• **គោលការណ៍ពាក់ព័ន្ធនឹងការងារ/វិធានផ្ទៃក្នុង**

យើងគោរពច្បាប់ដែលមានជាធរមាន រួមមានច្បាប់ និងបទប្បញ្ញត្តិក្នុងប្រទេសដែលពាក់ព័ន្ធនឹងការអនុវត្តធុរកិច្ចរបស់យើង។ ធនាគារមាននូវអនុសញ្ញារួមនៃការងារច្បាស់លាស់ដែលរៀបចំឡើងស្របតាមជំពូកទី៥ នៃច្បាប់ស្តីពីការងារនៃព្រះរាជាណាចក្រកម្ពុជា។

អនុសញ្ញារួមនៃការងារ របស់ធនាគារ អេស៊ីលីដា កំណត់នូវលក្ខខណ្ឌការងារ ផលិតភាពនៃការងាររបស់កម្មករនិយោជិត និងគ្រប់គ្រងទំនាក់ទំនងរវាងនិយោជកនិងនិយោជិតក៏ដូចជានិយោជកជាមួយនឹងប្រតិបត្តិករផងដែរ។

• **ការដោះស្រាយជម្លោះ**

វិធីសាស្ត្រល្អបំផុត ដើម្បីដោះស្រាយជម្លោះនៅកន្លែងធ្វើការ គឺដើម្បីការពារកុំឱ្យមានជម្លោះកើតឡើងពីកន្លែងដំបូង។ អនុសញ្ញារួមនៃការងាររបស់ធនាគារក៏បានចែងអំពីនីតិវិធី បណ្តឹងតវ៉ា សម្រាប់បង្ហាញ និងដោះស្រាយវិវាទនៅកន្លែងធ្វើការ។ ការលើកឡើង និងការទទួលស្គាល់បញ្ហាដើម្បីដោះស្រាយដោយសន្តិវិធី ដើម្បីជម្រះមន្ត្រីសង្ស័យ និងការយល់ច្រឡំ ដែលមិនសមហេតុផល ជាការងារអាទិភាពត្រូវចាត់វិធានការដោយ ធនាគារ អេស៊ីលីដា និងប្រតិបត្តិករ។

• **ការធ្វើអាជីវកម្មដោយស្មោះត្រង់**

ធនាគារបានប្តេជ្ញាប្រកបអាជីវកម្មដោយតម្លាភាព លក្ខណៈត្រឹមត្រូវ និងស្មោះត្រង់ ហើយថែមទាំងប្តេជ្ញាផ្តល់នូវលទ្ធភាពដោះស្រាយដោយយុត្តិធម៌ សម្រាប់អតិថិជនដោយធានាថារាល់ផលិតផល និងសេវាកម្ម ដែលធនាគារបម្រើជូនស្របតាមច្បាប់ និងបទប្បញ្ញត្តិពាក់ព័ន្ធ ហើយសមស្របតាមតម្រូវការរបស់អតិថិជនរបស់ធនាគារ។



ខ. ការផ្សព្វផ្សាយក្រមសីលធម៌សម្រាប់អនុវត្តកិច្ចដល់អភិបាល បុគ្គលិកជាន់ខ្ពស់ និងនិយោជិត

ក្រមប្រឹក្សាភិបាលបានអនុម័តគោលការណ៍ក្រមប្រតិបត្តិ (Code of Conduct Policy) និងបានអនុវត្តចាប់តាំងពីឆ្នាំ២០១៤។

គ. យន្តការ និងនីតិវិធីតាមដានការអនុវត្តក្រមសីលធម៌សម្រាប់អនុវត្តកិច្ច

ដើម្បីឱ្យកម្មករនិយោជិតយល់ច្បាស់ពីក្រមក្នុងការដំណើរការអជីវកម្ម វិសាលភាពក្នុងការអនុវត្ត ធនាគារបានកំណត់នូវនីតិវិធីដូចខាងក្រោម៖

សម្រាប់កម្មករនិយោជិតថ្មី

គ្រប់កម្មករនិយោជិតថ្មី ដែលត្រូវបានជ្រើសរើស និងតែងតាំងឱ្យចូលបម្រើការងារក្នុងធនាគារ អេស៊ីលីដា ឬក្រុមហ៊ុនបុត្រសម្ព័ន្ធត្រូវរៀបចំលិខិតក្រមប្រតិបត្តិការងារក្នុងតួនាទី នៅពេលចុះកិច្ចសន្យាការងារ ដោយត្រូវអានគ្រប់ចំណុចនូវខ្លឹមសារនៃក្រមប្រតិបត្តិ និងផ្តិតមេដៃស្តាំទុកជាសក្ខីភាព ដើម្បីបញ្ជាក់ថាយល់ច្បាស់ និងអះអាងរាល់ការបដិបត្តិ។

សម្រាប់កម្មករនិយោជិតដែលកំពុងបម្រើការងារ

- គ្រប់កម្មករនិយោជិតដែលត្រូវបានតែងតាំង ឬដំឡើងលំដាប់ថ្នាក់ក្នុងមុខងារតួនាទីថ្មី ថ្នាក់គ្រប់គ្រងផ្ទាល់ចុងក្រោយ ត្រូវរៀបចំលិខិតក្រមប្រតិបត្តិការងារក្នុងតួនាទីថ្មី ជូនសាមីអានសារឡើងវិញ គ្រប់ចំណុចនៃខ្លឹមសារ និងផ្តិតមេដៃស្តាំទុកជាសក្ខីភាព។
- គ្រប់កម្មករនិយោជិតដែលត្រូវចូលរួមធ្វើវិសោធនកម្ម នៅនាយកដ្ឋានធនធានមនុស្ស តម្រូវឱ្យសរសេរខ្លឹមសារនៃក្រមប្រតិបត្តិការងារក្នុងតួនាទីថ្មី។
- កម្មករនិយោជិតដែលត្រូវដល់កាលបរិច្ឆេទវាយតម្លៃលទ្ធផលការងារតាមកាលកំណត់ ឬមុនកាលកំណត់ត្រូវអនុវត្តដូចខាងក្រោម៖
- សាមីថ្នាក់គ្រប់គ្រងផ្ទាល់ត្រូវផ្តល់លិខិតនៃក្រមប្រតិបត្តិការងារក្នុងតួនាទី ជូនសាមីកម្មករនិយោជិត ដើម្បីអានដោយយកចិត្តទុកដាក់បំផុតតាមអត្ថន័យ និងមាតិកា ដែលមានបញ្ជាក់ក្នុងលិខិតជាមួយទម្រង់វាយតម្លៃលទ្ធផលការងារ។
- បន្ទាប់ពីបានអាននូវអត្ថន័យ នៃក្រមប្រតិបត្តិការងារក្នុងតួនាទី សាមីកម្មករនិយោជិតត្រូវផ្តិតមេដៃស្តាំ ដើម្បីទុកជាសក្ខីភាព។

ឃ. ប្រតិបត្តិការជាមួយភាគីជាប់ពាក់ព័ន្ធ

១. គោលការណ៍របស់បុគ្គលិកចុះបញ្ជីលក់មូលបត្រ សម្រាប់គ្រប់គ្រងលើប្រតិបត្តិការជាមួយភាគីជាប់ពាក់ព័ន្ធ

ល.រ	ភាគីជាប់ពាក់ព័ន្ធ	គោលនយោបាយ
១	ក្រុមហ៊ុនហូលឌីង	មិនមាន
២	កិច្ចព្រមព្រៀងវិនិយោគចម្រុះ	មិនមាន
៣	ក្រុមហ៊ុនបុត្រសម្ព័ន្ធ	គោលការណ៍ប្រតិបត្តិស្តីពីសម្ព័ន្ធហ្មាតិ
៤	ភាគហ៊ុនិកដែលកាន់កាប់ភាគហ៊ុនមានសិទ្ធិបោះឆ្នោតចំនួនច្រើន និងច្រើនលើសលុប	គោលការណ៍ប្រតិបត្តិស្តីពីសម្ព័ន្ធហ្មាតិ
៥	អភិបាល និងសមាជិកគ្រួសារផ្ទាល់របស់អភិបាល	គោលការណ៍ប្រតិបត្តិស្តីពីសម្ព័ន្ធហ្មាតិ
៦	បុគ្គលិក និងសមាជិកគ្រួសារផ្ទាល់របស់បុគ្គលិក	គោលការណ៍ប្រតិបត្តិស្តីពីសម្ព័ន្ធហ្មាតិ
៧	ផ្សេងៗ	មិនមាន



២. ប្រតិបត្តិការសំខាន់ៗជាមួយភាគីជាប់ពាក់ព័ន្ធ

ល.រ	ឈ្មោះភាគីជាប់ពាក់ព័ន្ធ	ប្រភេទប្រតិបត្តិការ	ទំហំប្រតិបត្តិការ		សង្ខេបអំពីប្រតិបត្តិការ
			គិតជាដុល្លារអាមេរិក	ពាន់រៀល	
១	ភាគហ៊ុនិកដែលមានភាគហ៊ុនចាប់ពី៥ (ប្រាំ) ភាគរយឡើងទៅ នៃមូលបត្រកម្មសិទ្ធិកំពុងធ្វើចរាចរលើទីផ្សារ	សមតុល្យជាមួយសម្ព័ន្ធហិរញ្ញវត្ថុ	៦៥៥.៩៩១	២.៦៧៩.៧២៣	ប្រាក់បញ្ញើនៅភាគហ៊ុនិក
		ប្រាក់បញ្ញើពីសម្ព័ន្ធហិរញ្ញវត្ថុ	៤.២៥៤.១៨២	១៧.៣៩៤.៦៧៤	ប្រាក់បញ្ញើពីភាគហ៊ុនិក
		ប្រាក់កម្ចីពីសម្ព័ន្ធហិរញ្ញវត្ថុ	៦៤.៥៤៥.៤៦៧	២៦៣.៨៣៣.២៦៧	ប្រាក់កម្ចីពីភាគហ៊ុនិក
		គណនីត្រូវទូទាត់	(៧៥៥.៩០៣)	(៣.០៨៧.៨៦៤)	គណនីត្រូវទូទាត់ទៅភាគហ៊ុនិក
		ចំណូលកម្រៃនិងជើងសារពីសម្ព័ន្ធហិរញ្ញវត្ថុ	១១៥	៤៧២	ចំណូល និងកម្រៃជើងសារពីភាគហ៊ុនិក
		ចំណាយការប្រាក់	៦.០៩២.៧០០	២៥.០៤០.៩៩៧	ការប្រាក់ចំណាយទៅភាគហ៊ុនិក
២	អភិបាល និងបុគ្គលិកជាន់ខ្ពស់	ឥណទាននិងបុរេប្រទាន	១០.៤៩៦.៧៧១	៤២.៨៧៩.៣០៩	ឥណទាននិងបុរេប្រទានផ្តល់ទៅអភិបាល និងបុគ្គលិកជាន់ខ្ពស់
		ប្រាក់បញ្ញើពីសម្ព័ន្ធហិរញ្ញវត្ថុ	៥.៤១៧.២៨៧	២២.១២៩.៦១៨	ប្រាក់បញ្ញើពីអភិបាល និងបុគ្គលិកជាន់ខ្ពស់
		ចំណូលការប្រាក់	៨៩៦.០១៩	៣.៦៨២.៦៣៨	ចំណូលការប្រាក់ពីអភិបាល និងបុគ្គលិកជាន់ខ្ពស់
		ចំណាយការប្រាក់	១១៤.៣០១	៤៨៦.២១៧	ចំណាយការប្រាក់ទៅអភិបាល និងបុគ្គលិកជាន់ខ្ពស់
		ចំណាយកម្រៃនិងជើងសារ	១១.៣៤៣.៣៥៤	៤៦.៦២១.២០២	ចំណាយកម្រៃនិងជើងសារទៅអភិបាល និងបុគ្គលិកជាន់ខ្ពស់
		ការប្រាក់ត្រូវបង់	(៦២.៤៧៣)	(២៥៥.២០២)	ការប្រាក់ត្រូវបង់ទៅអភិបាល និងបុគ្គលិកជាន់ខ្ពស់
៣	ប្រតិបត្តិការសំខាន់ៗជាមួយសមាជិកគ្រួសារផ្ទាល់របស់អភិបាល បុគ្គលិកជាន់ខ្ពស់ និងភាគហ៊ុនិកដែលមានភាគហ៊ុនចាប់ពី៥ (ប្រាំ) ភាគរយឡើងទៅ	ឥណទាននិងបុរេប្រទាន	២.៥៧៧.៥៦២	១០.៥២៩.៣៤១	ឥណទាននិងបុរេប្រទានផ្តល់ទៅសមាជិកគ្រួសារផ្ទាល់របស់អភិបាល បុគ្គលិកជាន់ខ្ពស់ និងភាគហ៊ុនិក
		ប្រាក់បញ្ញើ	២.៥៥២.២១៣	១០.៤២៥.៧៩០	ប្រាក់បញ្ញើពីសមាជិកគ្រួសារផ្ទាល់របស់អភិបាល បុគ្គលិកជាន់ខ្ពស់ និងភាគហ៊ុនិក
		ការប្រាក់ត្រូវបង់	(៣១.៤១០)	(១២៤.៣១០)	ការប្រាក់ត្រូវបង់ទៅសមាជិកគ្រួសារផ្ទាល់របស់អភិបាល បុគ្គលិកជាន់ខ្ពស់ និងភាគហ៊ុនិក
៤	ប្រតិបត្តិការសំខាន់ៗជាមួយក្រុមហ៊ុនបុត្រសម្ព័ន្ធ	សមតុល្យជាមួយសម្ព័ន្ធហិរញ្ញវត្ថុ	១៥.៨៧១	៦៤.៨៣៣	ប្រាក់បញ្ញើនៅក្រុមហ៊ុនបុត្រសម្ព័ន្ធ
		ប្រាក់បញ្ញើ	៦.២១០.៥២៥	២៥.៣៦៩.៩៩៦	ប្រាក់បញ្ញើពីក្រុមហ៊ុនបុត្រសម្ព័ន្ធ
		គណនីត្រូវទទួល	៤៤៩.៣៧៧	១.៨៣៥.៧០៥	គណនីត្រូវទទួលពីក្រុមហ៊ុនបុត្រសម្ព័ន្ធ
		ចំណូលការប្រាក់	១៨.២៤៧	៧៤.៩៩៥	ចំណូលការប្រាក់ពីក្រុមហ៊ុនបុត្រសម្ព័ន្ធ
		ចំណូលកម្រៃនិងជើងសារ	២៦.៩៧៤	១១០.៨៦២	ចំណូលកម្រៃនិងជើងសារពីក្រុមហ៊ុនបុត្រសម្ព័ន្ធ
		ចំណាយការប្រាក់	២០៤.១០១	៨៥៥.២៩៥	ចំណាយការប្រាក់ទៅក្រុមហ៊ុនបុត្រសម្ព័ន្ធ
		ចំណាយកម្រៃនិងជើងសារ	១.៩៦៣.១២៦	៨.០៦៤.៤៤៨	ចំណាយកម្រៃនិងជើងសារទៅក្រុមហ៊ុនបុត្រសម្ព័ន្ធ
		គណនីត្រូវទូទាត់	(១៨.៩៦០)	(៧៧.៤៥១)	គណនីត្រូវទូទាត់ទៅក្រុមហ៊ុនបុត្រសម្ព័ន្ធ
		កិច្ចសន្យាផ្សេងៗ	(១៧.៦៧៥)	(៧២.៦៤៤)	ការខាតបង់ឥណទានរំពឹងទុកលើការធានាហិរញ្ញវត្ថុលើកិច្ចប្រតិបត្តិការស្ថាប័នពាណិជ្ជសាស្ត្រ អេស៊ីលីដា

ផ្នែកទី ៤

ការគ្រប់គ្រងហានិភ័យ ការត្រួតពិនិត្យផ្ទៃក្នុង
និងការធ្វើសវនកម្ម



ក. សង្ខេបអំពីប្រព័ន្ធគ្រប់គ្រងហានិភ័យ ឬគោលនយោបាយគ្រប់គ្រងហានិភ័យ

ធនាគារ អេស៊ីលីដា បានយកចិត្តទុកដាក់លើកម្មវិធីប្រព័ន្ធគ្រប់គ្រងហានិភ័យ និងប្រព័ន្ធគ្រប់គ្រងពិនិត្យតាមដានប្រកបដោយប្រសិទ្ធភាពខ្ពស់បំផុត ដើម្បីធានាបាននូវសុវត្ថិភាព និងប្រសិទ្ធភាព ចំពោះធនាគារ ។ វិធីសាស្ត្រក្នុងការគ្រប់គ្រងហានិភ័យរបស់ធនាគារ អេស៊ីលីដា រួមមាន ការកំណត់អត្តសញ្ញាណ ការវាយតម្លៃ ការកាត់បន្ថយ និងការត្រួតពិនិត្យតាមដាន ហានិភ័យ ដែលត្រូវអនុវត្តនៅគ្រប់ផ្នែកអាជីវកម្មរបស់ធនាគារ អេស៊ីលីដា។ លើសពីនេះទៀត ធនាគារ អេស៊ីលីដា មានការគាំទ្រដ៏រឹងមាំដោយរចនាសម្ព័ន្ធអភិបាលកិច្ចហានិភ័យ ដែលបានដាក់ឱ្យអនុវត្តស្របទៅតាម “ម៉ូដែលខ្សែបន្ទាត់ទាំងបី” ។ រចនាសម្ព័ន្ធអភិបាលកិច្ចហានិភ័យ បានចែងយ៉ាងច្បាស់លាស់អំពីការទទួលខុសត្រូវ ឯករាជ្យភាព ការរាយការណ៍ ទំនាក់ទំនង និងតម្លាភាព សម្រាប់ភាគីពាក់ព័ន្ធទាំងខាងក្នុង និងខាងក្រៅ ។ ការទទួលខុសត្រូវក្នុងការគ្រប់គ្រងហានិភ័យ គឺមាននៅគ្រប់កម្រិតនៃកម្មករនិយោជិត របស់ធនាគារ អេស៊ីលីដា ដែលនេះជាវិធីសាស្ត្រនៅក្នុងការគ្រប់គ្រងហានិភ័យទៅតាមមុខងារ និងតួនាទី ព្រមទាំងបង្កើតឱ្យមានដំណើរការត្រួតពិនិត្យជាផ្លូវការ តាមរយៈការត្រួតពិនិត្យតាមមុខងារ និងតួនាទីដែលខ្លួនទទួលខុសត្រូវ និងការត្រួតពិនិត្យដោយអ្នកឯករាជ្យ ។ ថ្នាក់គ្រប់គ្រងនីមួយៗ ទទួលខុសត្រូវលើការគ្រប់គ្រងហានិភ័យនៅក្នុងផ្នែករបស់ខ្លួន ព្រមទាំងតម្រូវឱ្យថ្នាក់គ្រប់គ្រងទាំងអស់ត្រូវតែយល់ដឹង និងគ្រប់គ្រងហានិភ័យជាសារវន្តដែលកើតមានឡើងនៅក្នុងអាជីវកម្ម ប្រកបដោយប្រសិទ្ធភាពខ្ពស់បំផុត ។

ខ. សង្ខេបអំពីប្រព័ន្ធគ្រប់គ្រងពិនិត្យផ្ទៃក្នុង

ធនាគារ អេស៊ីលីដា បានបង្កើតប្រព័ន្ធគ្រប់គ្រងពិនិត្យផ្ទៃក្នុងយ៉ាងរឹងមាំតាមរយៈដាក់ចេញនូវគោលការណ៍ នីតិវិធី និងសេចក្តីណែនាំផ្សេងៗ ដែលជាមូលដ្ឋានគ្រឹះការពារហានិភ័យ និងសម្រាប់អនុវត្តការប្រតិបត្តិប្រចាំថ្ងៃឱ្យមានប្រសិទ្ធភាព។ ធនាគារមានរចនាសម្ព័ន្ធនៃប្រព័ន្ធគ្រប់គ្រងពិនិត្យផ្ទៃក្នុងច្បាស់លាស់ ដូចជាក្រុមប្រឹក្សាភិបាលមានភារកិច្ចដាក់ចេញនូវគោលនយោបាយប្រព័ន្ធគ្រប់គ្រងពិនិត្យផ្ទៃក្នុង អនុលោមតាមច្បាប់ ប្រកាស និងបទប្បញ្ញត្តិ។

ថ្នាក់ដឹកនាំជាន់ខ្ពស់មានតួនាទីប្រតិបត្តិតាមគោលនយោបាយ ដែលអនុម័តដោយក្រុមប្រឹក្សាភិបាលតាមរយៈការដាក់ចេញនូវគោលការណ៍ប្រតិបត្តិ នីតិវិធី និងសេចក្តីណែនាំ និងតាមដានត្រួតពិនិត្យការប្រតិបត្តិប្រចាំថ្ងៃ។ មន្ត្រីប្រតិបត្តិតាមមានភារកិច្ចដោយឯករាជ្យក្នុងការគាំទ្រការគ្រប់គ្រងនិងការការពារហានិភ័យអនុលោមបញ្ញត្តិ និងត្រួតពិនិត្យប្រសិទ្ធភាពនៃការប្រតិបត្តិតាមរួមទាំងតាមដានយន្តការកែតម្រូវ។ ភាពរឹងមាំនៃប្រព័ន្ធគ្រប់គ្រងពិនិត្យផ្ទៃក្នុងនិងការប្រតិបត្តិតាមគោលការណ៍នីតិវិធី និងសេចក្តីណែនាំត្រូវបានធានាតាមរយៈការធ្វើសវនកម្មផ្ទៃក្នុងនិងភាពត្រឹមត្រូវនៃរបាយការណ៍ហិរញ្ញវត្ថុត្រូវបានធានាតាមរយៈការធ្វើសវនកម្មដោយក្រុមហ៊ុនសវនកម្មឯករាជ្យ ។

គ. ការធ្វើសវនកម្ម

១. សវនកម្មផ្ទៃក្នុង

១.១ កាតព្វកិច្ច និងការទទួលខុសត្រូវរបស់សវនករផ្ទៃក្នុង

សវនកម្មផ្ទៃក្នុងមានតួនាទីតាមដាន និងត្រួតពិនិត្យប្រសិទ្ធភាពនៃមុខងារត្រួតពិនិត្យផ្ទៃក្នុងនិងការប្រតិបត្តិតាមគោលការណ៍ នីតិវិធី និងសេចក្តីណែនាំការពារហានិភ័យក្នុងប្រតិបត្តិការធនាគារប្រចាំថ្ងៃ។ សវនកម្មផ្ទៃក្នុងមានភារៈរៀបចំផែនការសវនកម្ម ប្រតិបត្តិសវនកម្ម និងរាយការណ៍ផ្ទាល់ជូនគណៈកម្មាធិការសវនកម្ម ។

គ្រប់បញ្ហារកឃើញតាមរយៈការធ្វើសវនកម្មត្រូវមានរបាយការណ៍ និងអនុសាសន៍ច្បាស់លាស់ផ្តល់ជូនគណៈកម្មាធិការសវនកម្ម និងថ្នាក់គ្រប់គ្រង។ រាល់ការកែលម្អតាមអនុសាសន៍មិនទាន់បានអនុវត្តពេញលេញ ត្រូវបន្តធ្វើសវនកម្មតាមដានយ៉ាងតិចពីរដងក្នុងមួយឆ្នាំ ព្រមទាំងរាយការណ៍ជូនគណៈកម្មាធិការសវនកម្ម ។

សវនកម្មផ្ទៃក្នុងដឹកនាំគ្រប់គ្រងការប្រតិបត្តិប្រចាំថ្ងៃដោយគណៈប្រធាននាយិកាប្រតិបត្តិជាន់ខ្ពស់សវនកម្មផ្ទៃក្នុង ដែលមានភារៈជាលេខាធិការ និងទំនាក់ទំនងផ្ទាល់ជាមួយគណៈកម្មាធិការសវនកម្ម ។

គណៈកម្មាធិការសវនកម្មមានតួនាទីតាមដាន រាយតម្លៃ ជ្រើសរើស ចាត់តាំង និងបញ្ឈប់គណៈប្រធាននាយិកាប្រតិបត្តិជាន់ខ្ពស់សវនកម្មផ្ទៃក្នុង ។

១.២ ការតែងតាំង និងការដកហូត/ការលាលែងតំណែងរបស់ប្រធាន និង/ឬអនុប្រធានសវនករផ្ទៃក្នុង

ក្នុងឆ្នាំ ២០២៣ តំណែងគណៈប្រធាននាយិកា/នាយិកាប្រតិបត្តិជាន់ខ្ពស់សវនកម្មផ្ទៃក្នុង មិនមានការតែងតាំងថ្មី ឬការលាលែងឡើយ។

២. សវនកម្មខាងក្រៅ

គណៈកម្មាធិការសវនកម្មមានតួនាទីតាមដាន រាយតម្លៃ ជ្រើសរើស និងបញ្ឈប់កិច្ចសន្យាសវនកម្មខាងក្រៅតាមរយៈការផ្តល់អនុសាសន៍ជូនក្រុមប្រឹក្សាភិបាលសម្រេច ។ សវនកម្មខាងក្រៅរបស់ធនាគារ អេស៊ីលីដា ប្រចាំឆ្នាំ២០២៣ ដោយក្រុមហ៊ុន ហ្គេន សនចុន (ខេមបូឌា) លីមីតធីត ។

ល រ	ឈ្មោះក្រុមហ៊ុន	កាលបរិច្ឆេទជ្រើសតាំង	តម្លៃសេវាសវនកម្ម	តម្លៃសេវាមិនមែនសវនកម្ម
១	ហ្គេន សនចុន (ខេមបូឌា) លីមីតធីត	០៨ កញ្ញា ២០២៣	៤៥.០០០ ដុល្លារអាមេរិក	-
២	ប្រាយវ័តធីរហារខូភីស៍ (ខេមបូឌា)	២០ កញ្ញា ២០២៣	៣២០.០០០ ដុល្លារអាមេរិក	-

- ហ្គេន សនចុន (ខេមបូឌា) លីមីតធីត៖ ត្រួតពិនិត្យ រាយតម្លៃភាពសមល្មម និងភាពគ្រប់គ្រាន់នៃមុខងារអនុលោមច្បាប់ស្តីពីការប្រឆាំងការសម្ងាត់ប្រាក់ និងហិរញ្ញប្បទានភេរកម្ម (AML/CFT) និងច្បាប់ស្តីពីការប្រឆាំងហិរញ្ញប្បទានដល់ការរីកសាយភាយអារុមហាប្រល័យ (PF) របស់បុគ្គលរាយការណ៍ សម្រាប់ការិយបរិច្ឆេទចាប់ពីថ្ងៃទី១ ខែមករា ឆ្នាំ២០២៣ ដល់ថ្ងៃទី៣១ ខែធ្នូ ឆ្នាំ២០២៣ ។
- ប្រាយវ័តធីរហារខូភីស៍ (ខេមបូឌា)៖ កិច្ចព្រមព្រៀងផ្តល់សេវាសវនកម្មរបាយការណ៍ហិរញ្ញវត្ថុ និង កម្រៃសេវាសវនកម្មសម្រាប់ ឆ្នាំ២០២៤ រួមមាន ៖ សវនកម្មរបាយការណ៍ហិរញ្ញវត្ថុដោយឡែករបស់ធនាគារសម្រាប់សវនកម្មប្រចាំត្រីមាស, សវនកម្មប្រចាំឆ្នាំ និងសវនកម្មរបាយការណ៍ហិរញ្ញវត្ថុក្រុមហ៊ុនរួមប្រចាំឆ្នាំសម្រាប់បំណាច់ការិយបរិច្ឆេទថ្ងៃទី៣១ ខែធ្នូ ឆ្នាំ២០២៤ ។

ផ្នែកទី ៨ ភាគីពាក់ព័ន្ធ



ក. ការបង្ហាញគោលការណ៍ និងសកម្មភាពទាក់ទងនឹងចំណុចដូចខាងក្រោម៖

ល.រ	ខ្លឹមសារ	គោលការណ៍	សកម្មភាព
១	សុខុមាលភាពរបស់អតិថិជន	<p>១. លិខិតលេខ៖ នរ៧ ០១៩/១៧ ការដាក់ឱ្យប្រើប្រាស់ ជាផ្លូវការនូវនីតិវិធី ស្តីពីការថែរក្សាអតិថិជន និង ជំរុញលក់ Cross-Selling & Up-Selling របស់ធនាគារ អេស៊ីលីដា។</p>	<p>១. ការថែរក្សាអតិថិជន៖</p> <ul style="list-style-type: none"> មានប្រព័ន្ធក្នុងការគ្រប់គ្រងទិន្នន័យអតិថិជនប្រកបដោយសុវត្ថិភាព និងសុក្រិតភាព ។ មានការកំណត់ប្រភេទអតិថិជនច្បាស់លាស់ ដើម្បីយកចិត្តទុកដាក់ក្នុងការថែរក្សាអតិថិជន រួមមាន៖ <ul style="list-style-type: none"> អតិថិជនសក្តានុពល (Top 20) ជាប្រភេទ Platinum ទទួលបម្រើជា អាទិភាពទីមួយ អតិថិជនសក្តានុពល (Top 21 to 100) ជាប្រភេទ Gold ទទួលបម្រើជា អាទិភាពទីពីរ អតិថិជនធម្មតា ជាប្រភេទ Classic ទទួលបម្រើជា លក្ខណៈធម្មតា ។ ដើម្បីទទួលបានប្រសិទ្ធភាព លើការជំរុញថែរក្សាអតិថិជនខាងលើយើងបានកំណត់នូវវិធីសាស្ត្រថែរក្សាអតិថិជនតាមមធ្យោបាយមួយចំនួនរួមមាន៖ ការផ្តល់អត្រាពិសេស, ការជូនប័ណ្ណជូនពរដល់អតិថិជន, ការជូនវត្ថុអនុស្សាវរីយ៍ជូនអតិថិជន, ការអញ្ជើញអតិថិជនពិសារភោជនាហារជាដើម។ មានផែនការច្បាស់លាស់ ក្នុងការចុះថែរក្សាអតិថិជនប្រកបដោយប្រសិទ្ធភាព រួមមានដូចជា៖ <ul style="list-style-type: none"> ការចុះថែរក្សាផ្ទាល់ និងថែរក្សាដោយប្រយោល (តាមទូរស័ព្ទ ឬមធ្យោបាយអេឡិចត្រូនិចជាដើម) ។ ការវិភាគប្រតិបត្តិការ និងតម្រូវការអតិថិជន មានការកំណត់ភ្នាក់ងារទទួលខុសត្រូវតាមដាន និងដឹកនាំលើការអនុវត្តផែនការក្នុងការចុះថែរក្សាអតិថិជននៅតាមបណ្តាលសាខា ច្បាស់លាស់ និងប្រកបដោយចំណេះជំនាញ ។ មានរបាយការណ៍ស្តីពីការថែរក្សាអតិថិជនជូនច្បាប់គ្រប់គ្រង។ <p>២. ការជំរុញលក់ Cross-Selling & Up-Selling</p> <ul style="list-style-type: none"> មានការកំណត់ផែនការ Cross-Selling & Up-Selling ច្បាស់លាស់ដើម្បីជាមូលដ្ឋាន សម្រាប់ការជំរុញលក់ជាមួយអតិថិជនសក្តានុពល និងអតិថិជនធម្មតាប្រកបដោយប្រសិទ្ធភាពខ្ពស់ ។ មានភ្នាក់ងារទទួលខុសត្រូវច្បាស់លាស់ លើការជំរុញលក់លើគ្រប់ផលិតផល-សេវាកម្ម ជាមួយគ្រប់ប្រភេទអតិថិជនទាំងក្នុង និងក្រៅការិយាល័យ ដើម្បីសម្រេចឱ្យបានទៅតាមផែនការអាជីវកម្ម ។ មានប្រព័ន្ធដើម្បីរក្សាទុកនូវលទ្ធផលស្តីពីការជំរុញលក់ Cross-Selling ដើម្បីឱ្យភ្នាក់ងារទទួលខុសត្រូវងាយស្រួលក្នុងការតាមដានជាប្រចាំថ្ងៃ ប្រកបដោយប្រសិទ្ធភាពខ្ពស់ ។ ការិយាល័យដើម្បីសម្រេច ឱ្យបានទៅតាមផែនការអាជីវកម្ម។ មានមន្ត្រីជំនាញនៃនាយកដ្ឋានទីផ្សារ ធ្វើការតាមដាន និងដឹកនាំលើការជំរុញលក់ ដល់ភ្នាក់ងារទទួលខុសត្រូវនៅតាមបណ្តាលសាខា ដើម្បីឱ្យសម្រេចទៅតាមផែនការយុទ្ធសាស្ត្រដែលបានកំណត់ ។
		<p>២. សេចក្តីសម្រេចលេខ ធអក ១៣១/១៩ ចុះថ្ងៃព្រហស្បតិ៍ ៤ រោច ខែបុស្ស ឆ្នាំច សំរឹទ្ធិស័ក ព.ស. ២៥៦២ ត្រូវនឹងថ្ងៃទី២៤ ខែមករា ឆ្នាំ២០១៩ ស្តីពីគោលការណ៍ប្រតិបត្តិស្តីពីការបម្រើអតិថិជនរបស់ធនាគារ អេស៊ីលីដា។</p>	<ul style="list-style-type: none"> យកចិត្តទុកដាក់បម្រើអតិថិជន គុណភាពបម្រើអតិថិជន មធ្យោបាយ និងដំណោះស្រាយបញ្ហា ត្រូវត្រូវរបស់អតិថិជន ខ្នាតគំរូនៃការបម្រើអតិថិជន កំណារពារសុវត្ថិភាព (រក្សាការសម្ងាត់លើព័ត៌មានគណនី និងប្រតិបត្តិការរបស់អតិថិជនខាងក្នុង/ក្រៅ ដោយមិនត្រូវបញ្ចេញឱ្យភាគីតិចជនណាមួយបានដឹងឡើយ) ។



ល.រ	ខ្លឹមសារ	គោលការណ៍	សកម្មភាព
២	ការជ្រើសរើសអ្នកផ្គត់ផ្គង់	<ul style="list-style-type: none"> • គោលការណ៍ប្រតិបត្តិស្តីពីលទ្ធកម្ម • គោលការណ៍ណែនាំស្តីពីលទ្ធកម្ម • នីតិវិធីស្តីពីការបោះពុម្ព និងផលិតសម្ភារ 	<ul style="list-style-type: none"> • ការរៀបចំផែនការអាជីវកម្ម (ផែនការអចលនទ្រព្យ) • របាយការណ៍វិភាគ តម្រូវការដោយការិយាល័យគ្រប់គ្រងគម្រោង • ការប្រជុំពិភាក្សា និងអនុម័តដោយគណៈកម្មាធិការគ្រប់គ្រងវិនិយោគ • ការអនុម័តលើសំណើសុំទិញ • ដំណើរការលទ្ធកម្ម សមត្ថកិច្ចអនុម័តក្រៅគណៈកម្មាធិការលទ្ធកម្ម (ទំហំទឹកប្រាក់ស្មើ ឬទាបជាង៣០០,០០០ដុល្លារ) <ul style="list-style-type: none"> ▪ ការយកសម្រង់តម្លៃ ▪ ការត្រួតពិនិត្យឯកសារផ្លូវច្បាប់របស់អ្នកផ្គត់ផ្គង់ ▪ សិទ្ធិលក់ផលិតផល (អាជ្ញាប័ណ្ណ) ▪ ការចុះត្រួតពិនិត្យដល់ទីតាំងលក់របស់អ្នកផ្គត់ផ្គង់ (ប្រសិនបើមាន) សមត្ថកិច្ចអនុម័តដោយគណៈកម្មាធិការលទ្ធកម្ម (ទំហំទឹកប្រាក់លើសពី៣០០,០០០ដុល្លារ) <ul style="list-style-type: none"> ▪ ការយកសម្រង់តម្លៃ/ដេញថ្លៃ ▪ ការត្រួតពិនិត្យឯកសារផ្លូវច្បាប់របស់អ្នកផ្គត់ផ្គង់ ▪ សិទ្ធិលក់ផលិតផល (អាជ្ញាប័ណ្ណ) ▪ ការចុះត្រួតពិនិត្យដល់ទីតាំងលក់របស់អ្នកផ្គត់ផ្គង់ (ប្រសិនបើមាន) ▪ ត្រួតពិនិត្យចំណុចសំខាន់ៗក្នុងការវាយតម្លៃជ្រើសរើសអ្នកផ្គត់ផ្គង់ (ឯកសារផ្លូវច្បាប់, ឯកសារបញ្ជាក់ការបង់ពន្ធ, របាយការណ៍ហិរញ្ញវត្ថុ, ធនធានមនុស្ស, លក្ខណសម្បត្តិទីប្រឹក្សា, វិធីសាស្ត្រអនុវត្ត, កេរ្តិ៍ឈ្មោះក្រុមហ៊ុន, ការផ្តល់សេវាកម្មក្រោយពេលផ្គត់ផ្គង់, គណនីទូទាត់ និងការប្រើប្រាស់សេវាកម្មធនាគារអេស៊ីលីដារបស់ក្រុមហ៊ុនផ្គត់ផ្គង់) ▪ ការប្រជុំពិភាក្សា និងអនុម័តដោយគណៈកម្មាធិការលទ្ធកម្ម (ពិចារណាលើតម្លៃ, គុណភាពផលិតផល, បទពិសោធន៍ការងារក្នុងករណីចាំបាច់ និងចំណុចសំខាន់ៗក្នុងការវាយតម្លៃខាងលើ) • ការអនុម័តទម្រង់លទ្ធកម្មជ្រើសរើសអ្នកផ្គត់ផ្គង់ (PCF-15) • ការរៀបចំកិច្ចព្រមព្រៀង/កិច្ចសន្យា • ការប្រគល់-ទទួលផលិតផល/សេវាកម្ម និងការទូទាត់



ល.រ	ខ្លឹមសារ	គោលការណ៍	សកម្មភាព
៣	ការគ្រប់គ្រង និងការការពារនិយោជិត	<p>១- បទបញ្ជាផ្ទៃក្នុង និងអនុសញ្ញារួមនៃការងារ</p> <p>២- គោលការណ៍ប្រតិបត្តិស្តីពីសុខុមាលភាពកម្មករនិយោជិត</p> <p>៣- កំណារពារនិរទេសជន.</p>	<p>១- ថ្ងៃបម្រើការងារ, ទិវាវេលាធ្វើការ, ប្រាក់ម៉ោងបន្ថែម, ថ្ងៃឈប់សម្រាក, សុវត្ថិភាពការងារ, សិទ្ធិរបស់កម្មករនិយោជិតក្នុងការការពារខ្លួន, ការបៀតបៀន, តំណាងប្រតិភូបុគ្គលិក</p> <p>២- កំណារពារសុខុមាលភាពកម្មករនិយោជិត, ធានុភាព, បរិយាកាសការងារ, កន្លែងធ្វើការប្រកបដោយសុវត្ថិភាពបរិយាកាសស្តីថ្នាក់, ការសង្គ្រោះបឋម, ការឧបត្ថម្ភព្យាបាលជំងឺ និងការឧបត្ថម្ភបេសកកម្មការងារ</p> <p>៣- កម្មករនិយោជិតអាចធ្វើការរាយការណ៍អំពីបញ្ហា ដែលអាចបណ្តាលឱ្យប៉ះពាល់អត្ថប្រយោជន៍របស់ធនាគារជូននាយកដ្ឋាន/ ការិយាល័យ តាមការយល់ដឹងរបស់ពួកគេ។ បញ្ហាទាំងនោះរួមមាន៖</p> <ul style="list-style-type: none"> ▪ ការមិនអនុវត្តស្របតាមបទបញ្ញត្តិ និងក្របខ័ណ្ឌច្បាប់ ▪ ការមិនប្រកាន់ខ្ជាប់នូវគោលការណ៍ និងនីតិវិធីផ្ទៃក្នុងរបស់ធនាគារ អេស៊ីលីដា ▪ ការកេងប្រវ័ញ្ច, ការលួច, ការគែបំបាត់ ឬកម្រៃជើងសារផ្សេងៗ ▪ សំណុក, ការរំលោភបំពាន ឬការគ្រប់គ្រងមិនតម្លាភាព, បក្សពួកនិយម ▪ ឥរិយាបថដែលអាចបណ្តាលឱ្យប៉ះពាល់ផ្លូវចិត្ត និងសុវត្ថិភាពរបស់កម្មករនិយោជិត ▪ ឥរិយាបថមិនត្រឹមត្រូវ ឬគ្មានក្រមសីលធម៌ ▪ បំពានសិទ្ធិអំណាច, បង្ខំ ឬរូបភាពណាមួយនៃការបំពាននិងការបៀតបៀនដទៃទៀត ▪ បទឧក្រិដ្ឋ ឬសកម្មភាពខុសច្បាប់ដទៃទៀត ។ល។



ល.រ	ខ្លឹមសារ	គោលការណ៍	សកម្មភាព
៤	ការគាំពារបរិស្ថាន	លិខិតលេខ ធអក ១៦១៤/២២ ស្តីពីការដាក់ឱ្យប្រើប្រាស់ជាផ្លូវការនូវគោលការណ៍បរិស្ថានសង្គម និងអភិបាលកិច្ច	<ul style="list-style-type: none"> • ធនាគារ អនុវត្តតាមច្បាប់ពាក់ព័ន្ធនឹងកិច្ចការពារបរិស្ថាន និងការគ្រប់គ្រងធនធានធម្មជាតិ ព្រមទាំងលក្ខណៈតម្រូវផ្សេងៗ ដែលត្រូវបានដាក់កម្រិតអនុវត្ត នៅក្នុងប្រទេសនីមួយៗ។ • ធនាគារ ធ្វើប្រតិបត្តិការប្រកបដោយនិរន្តរភាព ដោយកាត់បន្ថយផលប៉ះពាល់ទៅលើបរិស្ថាន និងសង្គម តាមរយៈការលើកកម្ពស់ការអនុវត្តដែលពាក់ព័ន្ធនឹងក្របខ័ណ្ឌ និងសេចក្តីណែនាំ ។ • ធនាគារ មិនផ្តល់ប្រាក់កម្ចី ឬ ផ្តល់សេវាហិរញ្ញវត្ថុដល់អតិថិជនដែលពាក់ព័ន្ធនឹងសកម្មភាពដែលបង្កគ្រោះថ្នាក់ដល់បរិស្ថាន ឬដែលមានចែងក្នុងបញ្ជីអាជីវកម្មដែលត្រូវហាមឃាត់ របស់ធនាគារ អេស៊ីស៊ីដានិង/ឬគោលការណ៍ពាក់ព័ន្ធផ្សេងទៀតឡើយ។ • ធនាគារ ធ្វើការជាមួយភ្នាក់ងារមានសមត្ថកិច្ច និងទីប្រឹក្សាតាមការចាំបាច់ក្នុងការអនុវត្តគោលការណ៍បរិស្ថានប្រកបដោយប្រសិទ្ធភាពក្នុងករណីដែលមិនមានចែងក្នុងបទប្បញ្ញត្តិយើងនឹងកំណត់គោលការណ៍ណែនាំមួយដោយអនុលោមទៅតាមឧត្តមនុវត្តន៍ ដែលទទួលស្គាល់ជាអន្តរជាតិ ។ • ធនាគារ ផ្តល់អាទិភាពទៅលើការប្រើប្រាស់ធនធានប្រកបដោយប្រសិទ្ធភាព និងការគ្រប់គ្រងរាល់កាកសំណល់ និងសារធាតុពុល ពីសកម្មភាពប្រតិបត្តិការរបស់ខ្លួន ។ • ធនាគារផ្តល់អាទិភាព ចំពោះប្រភពថាមពលកើតឡើងវិញ និងការប្រើប្រាស់ថាមពលប្រកបដោយប្រសិទ្ធភាពតាមរយៈសេវាហិរញ្ញវត្ថុ ។ • ធនាគារ ប្តេជ្ញាកាត់បន្ថយការប្រើប្រាស់ថាមពល និងការបញ្ចេញខ្លួនផ្ទះកញ្ចក់ដែលពាក់ព័ន្ធនឹងគ្រឿងបរិក្ខារ និងសម្ភារៈ តាមរយៈការប្រើប្រាស់ថាមពលប្រកបដោយប្រសិទ្ធភាព ។ • ធនាគារបន្តណែនាំឲ្យមានការប្រើប្រាស់ថាមពលប្រកបដោយប្រសិទ្ធភាព ក្នុងអគារការិយាល័យរបស់ខ្លួន និងចាត់ចែងតម្រូវការប្រើប្រាស់ថាមពលឲ្យសមស្រប នៅគ្រប់កន្លែងប្រតិបត្តិការ ។



ល.រ	ខ្លឹមសារ	គោលការណ៍	សកម្មភាព
៥	ការទំនាក់ទំនងសហគមន៍	លិខិតលេខ ធអក ១៦១៤/២២ ស្តីពីការដាក់ឱ្យប្រើប្រាស់ជាផ្លូវការនូវគោលការណ៍បរិស្ថាន សង្គម និងអភិបាលកិច្ច	<ul style="list-style-type: none"> • ធនាគារ អេស៊ីលីដា គោរពដល់សហគមន៍ និងសង្គមដែលខ្លួនធ្វើប្រតិបត្តិការ និងចូលរួមយ៉ាងសកម្មដើម្បីលើកកម្ពស់វប្បធម៌ឱ្យតម្លៃ និងកោតសរសើរមិន ត្រឹមតែម្ចាស់ភាគហ៊ុន និងបុគ្គលិក អតិថិជន និងដៃគូអាជីវកម្មប៉ុណ្ណោះទេ ប៉ុន្តែថែមទាំង គោរពចំពោះបុគ្គលម្នាក់ៗនៅក្នុងសហគមន៍ ។ • អេស៊ីលីដាជឿជាក់ថា ធនាគារអាចសម្រេចគោលដៅធុរកិច្ចទៅបាន ដោយត្រូវធានាថាសកម្មភាពរបស់ខ្លួនស្រប ទៅនឹងសេចក្តីត្រូវការរបស់សហគមន៍ និងសង្គម ប្រកបដោយចីរភាព ដូចជា៖ <ul style="list-style-type: none"> ▪ ការផ្តល់ផលិតផល និងសេវាដែលត្រឹមត្រូវ តាមរយៈការជ្រើសរើស និងការអភិវឌ្ឍដោយប្រុងប្រយ័ត្នដើម្បីសេចក្តីត្រូវការជាពិសេសរបស់សហគមន៍កម្ពុជា ។ ▪ បង្កើនការផ្តល់សេវា៖ ផ្តល់សេវាធនាគារដល់សហគមន៍ថ្មី នៅទីកន្លែងថ្មីៗ តាមរយៈការពង្រីកបណ្តាញប្រតិបត្តិការនៅតាមខេត្ត និងសេវាធនាគារឌីជីថល និងសេវាបញ្ជី-សន្សំ ។ ▪ ចូលរួមកម្មវិធីផ្តល់ការអប់រំដល់សាធារណជនទាក់ទងនឹងហិរញ្ញវត្ថុ ដូច្នេះពួកគេអាចគ្រប់គ្រងធនធានរបស់ពួកគេប្រកបដោយប្រសិទ្ធភាព បង្កើនជំនាញធ្វើធុរកិច្ច និងបង្កើនគុណភាពចំពោះវិស័យធនាគារនិងហិរញ្ញវត្ថុ ។ ▪ ផ្តល់កម្មសិក្សា និងការហ្វឹកហ្វឺនដល់និស្សិត ដើម្បីលើកកម្ពស់បរិយាប័នហិរញ្ញវត្ថុ ដល់សាធារណជនយ៉ាងទូលំទូលាយ ។ ▪ រក្សាជំហរក្នុងការផ្តល់សេវាហិរញ្ញវត្ថុដល់សហគមន៍ដែលមានចំណូលទាប ដើម្បីបង្កើនជីវភាពរស់នៅរបស់ពួកគេ ។ ▪ លើកកម្ពស់ឱកាសការងារសម្រាប់ស្ត្រី ជាមួយ តម្រូវការការងារដ៏សមស្រប ដើម្បីធានាឱ្យមានគុណភាពយេនឌ័រ ។ ▪ ធ្វើការជាមួយក្រុមសហគមន៍ អាជ្ញាធរ និងភាគីពាក់ព័ន្ធដើម្បីអភិវឌ្ឍផលិតផល និងសេវាថ្មី ដើម្បីបំពេញសេចក្តីត្រូវការរបស់ពួកគេ ។ ▪ ចូលរួមកម្មវិធីសប្បុរសធម៌ ដែលមានគោលដៅ ធ្វើឱ្យមនុស្សចេះជួយខ្លួនឯង ឬ ជួយតាមរយៈការសិក្សា ។
៦	ការការពារសិទ្ធិរបស់ម្ចាស់បំណុល	<ul style="list-style-type: none"> • គោលការណ៍ ស្តីពីក្រមប្រតិបត្តិ • គោលការណ៍ ស្តីពីការបង្ហាញព័ត៌មានសាជីវកម្ម 	<ul style="list-style-type: none"> • បុគ្គលិកទាំងអស់របស់ធនាគារត្រូវអនុវត្តនូវក្រមសីលធម៌ក្នុងកម្រិតខ្ពស់បំផុតដើម្បីការពារសិទ្ធិ និងផលប្រយោជន៍របស់ភាគីពាក់ព័ន្ធ។ • ធនាគារធានាការបង្ហាញព័ត៌មានសាជីវកម្មជូនដល់ភាគីពាក់ព័ន្ធ រួមទាំងម្ចាស់បំណុលបានត្រឹមត្រូវ។
៧	កម្មវិធីប្រឆាំងអំពើពុករលួយ	<ul style="list-style-type: none"> • អនុសញ្ញារួមនៃការងារ • បទប្បញ្ញត្តិផ្ទៃក្នុង • របាយលម្អិត ស្តីពីកំហុសរបស់កម្មករនិយោជិត 	ជូនដំណឹង និងបណ្តុះបណ្តាលដល់និយោជិតទាំងអស់ ពាក់ព័ន្ធនឹងការប្រឆាំងអំពើពុករលួយ។



ខ. ពិពណ៌នាអំពីទំនួលខុសត្រូវសង្គម ឆ្នាំ២០២៣ របស់ធនាគារ អេស៊ីលីដា

ល រ	អ្នកទទួលបានប្រយោជន៍	ទំហំនៃការបរិច្ចាគ	គោលបំណងនៃការបរិច្ចាគ
១	កាកបាទក្រហមកម្ពុជា	១.២០០.០០០.០០០ រៀល	ចូលបច្ច័យដើម្បីកសាងអគារសិក្សា និងសាលប្រជុំថ្មី ពុទ្ធិកសាកលវិទ្យាល័យ ព្រះសីហនុរាជ ទីតាំងគោលរាជធានីភ្នំពេញ។
២	កាកបាទក្រហមកម្ពុជា	៤០០.០០០.០០០ រៀល	ឧបត្ថម្ភដល់ កាកបាទក្រហមកម្ពុជា ក្នុងកម្មវិធី អបអរខួបទី១៦០ ទិវាពិភពលោក កាកបាទក្រហម និងអង្គច្នៃក្រហម ៤ ឧសភា ២០២៣ ។
៣	សមាគមគ្រូពេទ្យស្ម័គ្រចិត្តយុវជនសម្តេចតេជោ	៤០០.០០០.០០០ រៀល	ឧបត្ថម្ភថវិកាសម្រាប់ចូលរួមចំណែកជាមួយ សមាគមគ្រូពេទ្យស្ម័គ្រចិត្តយុវជន សម្តេចតេជោ ដើម្បីផ្តល់សេវាថែរក្សាសុខភាព ក្នុងការពិនិត្យ និងព្យាបាលជំងឺ នៅតាមមូលដ្ឋានដោយឥតគិតថ្លៃ ក្នុងបុព្វហេតុលើកកម្ពស់សុខុមាលភាពជូន ដល់ប្រជាពលរដ្ឋនៅទូទាំងប្រទេស។
៤	គណៈកម្មាធិការជាតិគ្រប់គ្រងគ្រោះមហន្តរាយ	៤០.០០០.០០០ រៀល	ឧបត្ថម្ភដល់ គណៈកម្មាធិការជាតិគ្រប់គ្រងគ្រោះមហន្តរាយ សម្រាប់គាំទ្រនូវ ឧបករណ៍ និងសម្ភារៈសង្គ្រោះលើផ្ទៃទឹក។

ផ្នែកទី ៦

ការបង្ហាញពីតំរូវការ និងតម្លាភាព



ក. ការបង្ហាញព័ត៌មានក្នុងរបាយការណ៍ប្រចាំឆ្នាំដូចខាងក្រោម៖

ល រ	ព័ត៌មាន	មាន / គ្មានបង្ហាញ
១	ចក្ខុវិស័យ/ បេសកកម្ម/ គោលដៅអាជីវកម្ម	មាន
២	សូចនាករហិរញ្ញវត្ថុ	មាន
៣	សូចនាករមិនមែនហិរញ្ញវត្ថុ	មាន
៤	កត្តាហានិភ័យសំខាន់ៗ	មាន
៥	គោលការណ៍ភាគលាភ	មាន
៦	ជីវប្រវត្តិរបស់អភិបាល	មាន
៧	ការបណ្តុះបណ្តាលសម្រាប់អភិបាល	មាន
៨	ចំនួនកិច្ចប្រជុំក្រុមប្រឹក្សាភិបាល	មាន
៩	វត្តមានរបស់អភិបាលក្នុងកិច្ចប្រជុំក្រុមប្រឹក្សាភិបាល	មាន
១០	លាភការ ឬប្រាក់បំណាច់សម្រាប់អភិបាល និងបុគ្គលិកជាន់ខ្ពស់	មាន

ខ. ពិពណ៌នាអំពីយន្តការនៃការបង្ហាញព័ត៌មាន ដោយរៀបរាប់ពីមធ្យោបាយ នីតិវិធី និងបុគ្គលិកទទួលបន្ទុកផ្តល់ព័ត៌មាន

ធនាគារបានអនុម័តនូវគោលការណ៍ ស្តីពីការបង្ហាញព័ត៌មានសាធារណៈ ដែលបង្ហាញពីវិធីសាស្ត្រក្នុងការកំណត់នូវព័ត៌មានសំខាន់ និងដើម្បីធានាថាព័ត៌មានសាធារណៈ (ព័ត៌មានទាន់ពេល របាយការណ៍សាមញ្ញ ព័ត៌មានពិសេស ព័ត៌មានតាមការស្នើសុំ និងឯកសារព័ត៌មានពាក់ព័ន្ធផ្សេងទៀត ដែលតម្រូវដោយច្បាប់ និងបទប្បញ្ញត្តិរបស់ និយ័តករ/ អាជ្ញាធរពាក់ព័ន្ធ) ត្រូវបានបង្ហាញទៅអាជ្ញាធរពាក់ព័ន្ធ វិនិយោគិន អតិថិជន ម្ចាស់កម្ចី កម្មករនិយោជិត និងសាធារណជន បានទាន់ពេលវេលា ត្រឹមត្រូវ គ្រប់គ្រាន់ ងាយយល់ និងមានលក្ខណៈសមស្រប។ ធនាគារបានរៀបចំព័ត៌មានសាធារណៈជាលាយលក្ខណ៍អក្សរ ហើយផ្តល់ជូន ផេក និង/ឬ ន.ម.ក. ដោយផ្ទាល់ ឬតាមរយៈប្រព័ន្ធ e-Disclosure ឬសារអេឡិចត្រូនិក ឬប្រព័ន្ធអេឡិចត្រូនិកផ្សេងទៀត។ ព័ត៌មានដែលត្រូវបង្ហាញនេះ ត្រូវផ្តល់ជាភាសាខ្មែរ និងភាសាអង់គ្លេសក្នុងពេលដំណាលគ្នា។ ក្នុងករណីចាំបាច់និងបន្ទាន់ ការផ្តល់ព័ត៌មានសាធារណៈអាចធ្វើឡើងដោយផ្ទាល់មាត់ ឬតាមរយៈទូរស័ព្ទ ឬតាមប្រព័ន្ធអេឡិចត្រូនិក និងធ្វើជាលាយលក្ខណ៍អក្សរក្លាម។ ក្រៅពី ព័ត៌មានសាធារណៈដែលត្រូវផ្សព្វផ្សាយជាសាធារណៈទៅវិនិយោគិន ដូចមានចែងក្នុងគោលការណ៍នេះ ធនាគារអាចផ្តល់ឯកសារសម្រាប់ប្រើប្រាស់ផ្ទៃក្នុង ជូន ផេក និង/ឬ ន.ម.ក. ដោយបញ្ជាក់ថា “មិនសម្រាប់ផ្សព្វផ្សាយជាសាធារណៈ”។ ផេក ឬ ន.ម.ក. អាចពិនិត្យ និងតម្រូវឱ្យផ្សព្វផ្សាយជាសាធារណៈ បានក្នុងករណីយល់ឃើញថាដើម្បី ការពារផលប្រយោជន៍វិនិយោគិន។

បន្ទាប់ពីព័ត៌មានសាធារណៈ ត្រូវបានផ្សព្វផ្សាយនៅលើគេហទំព័រ ផេក (www.csx.com.kh) ធនាគារបានផ្សព្វផ្សាយភ្លាមរាល់ព័ត៌មានទាំងនេះ តាមរយៈគេហទំព័រ របស់ធនាគារ (www.acledabank.com.kh/kh/khm/investor-relation)។

ដើម្បីអនុវត្តស្របតាមប្រកាសរបស់ ន.ម.ក. លេខ៖ ០០៧/១៤ គ.ម.ក./ប្រ.ក. ចុះថ្ងៃទី៣០ ខែតុលា ឆ្នាំ២០១៤ ស្តីពីការបង្ហាញព័ត៌មានសាធារណៈ ធនាគារបានតែងតាំង និងបានទទួលស្គាល់ដោយ ន.ម.ក. នូវមន្ត្រីទំនាក់ទំនងសាធារណៈ មន្ត្រីទទួលបន្ទុកផ្តល់ព័ត៌មាន និងជំនួយការមន្ត្រីទទួលបន្ទុកផ្តល់ព័ត៌មាន នូវសមាសភាពដូច ខាងក្រោម៖



មន្ត្រីទំនាក់ទំនងសាធារណៈ

ល រ	ឈ្មោះ	តំណែង
១	លោកស្រី ម៉ារ អមរា	អនុប្រធាននាយកប្រតិបត្តិជាន់ខ្ពស់ និងជាគណៈប្រធាននាយិកាប្រតិបត្តិហិរញ្ញវត្ថុ និងគណៈប្រធាននាយិកាប្រតិបត្តិប្រតិបត្តិការ

មន្ត្រីទទួលបន្ទុកផ្តល់ព័ត៌មាន

ល រ	ឈ្មោះ	តំណែង
១	លោកស្រី ប៊ុត ប៊ុនសីហា	អនុប្រធាននាយកប្រតិបត្តិ និងជាគណៈប្រធាននាយិកាប្រតិបត្តិនីតិកម្ម និងលេខាធិការក្រុមហ៊ុន

ជំនួយការមន្ត្រីទទួលបន្ទុកផ្តល់ព័ត៌មាន

ល រ	ឈ្មោះ	តំណែង
១	លោក សុខ ផាន់នូ	នាយកប្រតិបត្តិអនីតិកម្ម
២	លោកស្រី លាង ច័ន្ទដារ៉ា	ជំនួយការនាយកប្រតិបត្តិលេខាធិការក្រុមហ៊ុន និងបង្ហាញព័ត៌មាន
៣	លោក សោ សុភា	អ្នកឯកទេសជាន់ខ្ពស់លេខាធិការក្រុមហ៊ុន និងបង្ហាញព័ត៌មាន
៤	លោក ធីន ពៅ	អ្នកឯកទេសបង្ហាញព័ត៌មាន
៥	កញ្ញា រឿន ស្រីរដ្ឋ	បុគ្គលិកជាន់ខ្ពស់ផ្នែកបង្ហាញព័ត៌មាន

គ. ទំនាក់ទំនងជាមួយវិនិយោគិន

១. ការបង្ហាញយន្តការ និងនីតិវិធីទំនាក់ទំនងជាមួយវិនិយោគិន

យើងទទួលស្គាល់ពីសារៈសំខាន់នៃការរក្សាទំនាក់ទំនងជាមួយភាគហ៊ុនិក និងវិនិយោគិនរបស់យើងតាមរយៈបណ្តាញនានាដូចជា របាយការណ៍សមាជិករួមមានរបាយការណ៍ប្រចាំឆ្នាំ និងរបាយការណ៍ប្រចាំត្រីមាស។ ការបង្ហាញព័ត៌មានទាន់ពេលវេលាមានសេចក្តីប្រកាសព័ត៌មាន និងសេចក្តីប្រកាសនានា ។ល។ របាយការណ៍ប្រចាំឆ្នាំ និងប្រចាំត្រីមាសរបស់យើងមានព័ត៌មានលម្អិតអំពីហិរញ្ញវត្ថុ និងព័ត៌មានផ្សេងទៀតអំពីសកម្មភាពរបស់សម្ព័ន្ធនាយករ។ យើងស្វាគមន៍សំណួរផ្សេងៗអំពីសកម្មភាពរបស់សម្ព័ន្ធនាយករ ហើយនឹងដោះស្រាយឱ្យទាន់ពេលវេលា។

ធនាគារ អេស៊ីលីដា មានបណ្តាញទំនាក់ទំនងយ៉ាងទូលំទូលាយជាមួយអតិថិជនរបស់ខ្លួន ក៏ដូចជាវិនិយោគិន រួមមាន គេហទំព័រ អ៊ីម៉ែល ទូរស័ព្ទ ការជួបដោយផ្ទាល់ និងការអញ្ជើញភាគហ៊ុនិកចូលរួមក្នុងមហាសន្និបាតភាគហ៊ុនិក។

២. ពិពណ៌នាដោយសង្ខេបអំពីទំនាក់ទំនងវិនិយោគិនក្នុងរយៈពេល១ (មួយ) ឆ្នាំចុងក្រោយ

ធនាគារ អេស៊ីលីដា គឺជាធនាគារពាណិជ្ជកម្មមួយដែលបានចុះបញ្ជីលក់ភាគហ៊ុនរបស់ខ្លួនលើផ្សារមូលបត្រកម្ពុជាកាលពីថ្ងៃទី២៥ ខែឧសភា ឆ្នាំ២០២០ ដោយទទួលបានចំណាប់អារម្មណ៍យ៉ាងខ្លាំងពីសាធារណជន និងវិនិយោគិនទាំងក្នុងស្រុក និងបរទេស។ ក្នុងឆ្នាំ២០២៣ ធនាគារ អេស៊ីលីដា បានទទួលសំណួរ និងឆ្លើយតបរាល់សំណួររបស់សាធារណជន និងវិនិយោគិន និងបានអញ្ជើញភាគហ៊ុនិកដើម្បីចូលរួមកិច្ចប្រជុំមហាសន្និបាតភាគហ៊ុនិកសាមញ្ញលើកទី២៣ ដែលបានប្រារព្ធឡើងកាលពីថ្ងៃទី២៧ ខែមេសា ឆ្នាំ២០២៣ និងកិច្ចប្រជុំមហាសន្និបាតភាគហ៊ុនិកវិសាមញ្ញ ដែលបានប្រារព្ធឡើងកាលពីថ្ងៃទី១៤ ខែកញ្ញា ឆ្នាំ២០២៣។

ឃ. របាយការណ៍ចីរភាព

សូមពិនិត្យមើលឧបសម្ព័ន្ធដែលបានភ្ជាប់មកជាមួយរបាយការណ៍ចីរភាពឆ្នាំ២០២៣

**ឧបសម្ព័ន្ធនៃរបាយការណ៍
ប្រចាំឆ្នាំ២០២៣របស់ធនាគារ អេស៊ីលីដា
របាយការណ៍ចីរភាព ឆ្នាំ២០២៣**

ESG

ឆ្ពោះទៅកាន់ធនាគារឈានមុខប្រកបដោយចីរភាព

របាយការណ៍ចីរភាព ប្រចាំឆ្នាំ២០២៣

គុណតម្លៃ

ធនាគារ អេស៊ីលីដា ភីអិលស៊ី គឺជាធនាគារខ្មែរ ធ្វើប្រតិបត្តិការនៅក្នុងប្រទេសដូចជា កម្ពុជា ឡាវ និងមីយ៉ាន់ម៉ា ដែលប្តេជ្ញា និងរក្សាគុណតម្លៃរបស់ខ្លួន ជាមួយនឹងស្ថិរភាពហិរញ្ញវត្ថុ សុវត្ថិភាព សមត្ថភាព សុចរិតភាព គណនេយ្យភាព តម្លាភាព ភាពស្មោះត្រង់ បរិសុទ្ធ និងការយល់ចិត្ត។ តម្លៃទាំងនេះត្រូវបានកំណត់យ៉ាងច្បាស់ក្នុងអត្ថន័យនៃអក្សរជាភាសាខ្មែរ-អង់គ្លេស “អ-A, ស-C, ល-L, ដ-D (អេស៊ីលីដា-ACLEDA)”។

អ អភិសមាចារ

ធនាគារផ្តោតលើការប្រព្រឹត្តរៀបរយគួរឱ្យពេញចិត្ត គួរឱ្យជ្រះថ្លាដល់គ្រប់ភាគី រួមមានបុគ្គលិក អតិថិជន ដៃគូអាជីវកម្ម និងសាធារណជនទូទៅ។

ស សុចរិតភាព ស្មោះត្រង់

ធនាគារផ្តោតលើការបម្រើសេវាកម្មជូនអតិថិជន សាធារណជន ប្រកបដោយសេចក្តីសុចរិត និងក្រមសីលធម៌វិជ្ជាជីវៈ។

ល ល្បឿនទាន់ចិត្ត លទ្ធផលល្អ

ធនាគារផ្តោតលើការបម្រើរហ័សទាន់ចិត្ត ផ្តាច់ចិត្ត ផ្តល់នូវទំនុកចិត្តខ្ពស់ជូនអតិថិជន-សាធារណជនប្រកបដោយប្រសិទ្ធភាព និងប្រសិទ្ធផលល្អ។

ដ ដុះដាលឡើងថ្កាន

ធនាគារផ្តោតលើការអភិវឌ្ឍគំនិតច្នៃប្រឌិតទាន់សម័យនៃគ្រប់ផលិតផល-សេវាកម្ម ប្រកបដោយឧត្តមភាព និងវិបុលភាព។

ទស្សនៈ

ជាធនាគារពាណិជ្ជនាំមុខដែលលោកអ្នកជឿទុកចិត្តបំផុត
នៅប្រទេសកម្ពុជា ក្នុងការផ្តល់ និងបម្រើសេវាកម្មហិរញ្ញវត្ថុ
ជូនដល់សាធារណជនគ្រប់មជ្ឈដ្ឋានក្នុងសហគមន៍។

បេសកកម្ម

ធនាគារ អេស៊ីលីដា ភីអិលស៊ី ផ្តល់ជូនអតិថិជននូវ
ផលិតផល និងសេវាកម្មប្រកបដោយនិរន្តរភាព និង
សុវត្ថិភាព ដើម្បីជាមធ្យោបាយក្នុងការគ្រប់គ្រង ចាត់ចែង
ធនធានហិរញ្ញវត្ថុឱ្យមានប្រសិទ្ធភាពខ្ពស់។ យើងប្រកាន់
ខ្ជាប់ជានិច្ចនូវ គោលការណ៍សីលធម៌ វិជ្ជាជីវៈ សង្គម ច្បាប់
និងបរិស្ថានប្រកបដោយកម្រិតខ្ពស់បំផុត ក្នុងគោលបំណង
លើកស្ទួយជីវភាពរស់នៅឱ្យប្រសើរឡើង និងបង្កើន
អត្ថប្រយោជន៍ជូនដល់គ្រប់ភាគីពាក់ព័ន្ធ ព្រមទាំងគាំទ្រដល់
ការអភិវឌ្ឍ សេដ្ឋកិច្ចជាតិទាំងមូលប្រកបដោយនិរន្តរភាព។

គតិពេចន៍

គតិពេចន៍របស់ធនាគារ

ប្រជាធនាគារដែលលោកអ្នកជឿទុកចិត្ត!

គតិពេចន៍អេស៊ីលីដាម៉ូបាល

ធនាគារពិតស្ថិតនៅក្នុងដៃលោកអ្នក!



មាតិកា

០៥ សេចក្តីថ្លែងរបស់ប្រធាននាយកប្រតិបត្តិ

០៦ អំពីធនាគារ អេស៊ីលីដា ភីអិលស៊ី

- ០៨ ទិន្នន័យហិរញ្ញវត្ថុសង្ខេប
- ០៩ អង្គការលេខ
- ១០ បណ្តាញប្រតិបត្តិការ
- ១១ ផលិតផល និងសេវាកម្ម

១២ ធនាគារ អេស៊ីលីដា ឆ្ពោះទៅកាន់ការអភិវឌ្ឍប្រកបដោយចីរភាព

- ១៣ យុទ្ធសាស្ត្រចីរភាពរបស់ធនាគារ អេស៊ីលីដា
- ១៦ បរិស្ថាន សង្គម និងអភិបាលកិច្ចសង្ខេប
- ១៧ អភិបាលកិច្ចប្រកបដោយចីរភាព
- ១៨ ភាគីពាក់ព័ន្ធ
- ១៩ ការវាយតម្លៃជាសារវន្ត

២៤ ទិដ្ឋភាពបរិស្ថាន

- ២៦ ហានិភ័យនៃការប្រែប្រួលអាកាសធាតុ
- ៣៤ សូចនាករលើការអនុវត្តផ្នែកបរិស្ថាន

៣៨ ទិដ្ឋភាពសង្គម

- ៤០ សុវត្ថិភាព និងបរិយាកាសការងារ
- ៤១ ការអនុវត្តសមភាពការងារ
- ៤៣ ការចូលរួមជាមួយសហគមន៍ និងកិច្ចការសង្គម
- ៤៩ ការអភិវឌ្ឍធនធានមនុស្ស
- ៥១ បរិយាបន្នហិរញ្ញវត្ថុ និងចំណេះដឹងហិរញ្ញវត្ថុ
- ៥៦ ហិរញ្ញប្បទានប្រកបដោយការទទួលខុសត្រូវ និងការរួមបញ្ចូលបរិស្ថាន សង្គម និងអភិបាលកិច្ច
- ៥៨ សូចនាករលើការអនុវត្តផ្នែកសង្គម

៦១ ទិដ្ឋភាពអភិបាលកិច្ច

- ៦២ អភិបាលកិច្ចសាជីវកម្ម និងការប្រឆាំងអំពើពុករលួយ
- ៦៤ ក្រមសីលធម៌សាជីវកម្ម
- ៦៦ សុវត្ថិភាពទិន្នន័យ និងឯកជនភាពរបស់អតិថិជន
- ៦៨ ការគ្រប់គ្រងហានិភ័យ
- ៧២ ការអភិវឌ្ឍផលិតផល និងនវានុវត្តន៍ឌីជីថល

៧៤ អំពីរបាយការណ៍ចីរភាព

សេចក្តីថ្លែងរបស់ប្រធាននាយកប្រតិបត្តិ

|| ទន្ទឹមនឹងការខិតខំប្រឹងប្រែង ព្យាយាមឱ្យទទួលបាននូវនិរន្តរភាពខ្ពស់នៃប្រាក់ចំណេញ ធនាគារអេស៊ីលីដា ក៏គោរពផងដែរចំពោះបរិស្ថាន និងសហគមន៍ដែលយើងរស់នៅ ||



បណ្ឌិត អ៊ិន ចាន់នី ប្រធាននាយកប្រតិបត្តិ

បន្ទាប់ពីវិបត្តិកូវីដ១៩ អាជីវកម្ម និងសង្គមត្រូវបានជួបប្រទះនឹងបញ្ហាប្រឈមសំខាន់ៗរួមមាន ការរំខានផ្នែកបច្ចេកវិទ្យាថ្មីៗ សុវត្ថិភាពធនធានសកល ការផ្លាស់ប្តូរបទប្បញ្ញត្តិ និងជាពិសេសផលប៉ះពាល់គួរឱ្យព្រួយបារម្ភនៃការប្រែប្រួលអាកាសធាតុ។

រយៈពេលជាង ៣០ ឆ្នាំកន្លងមកនេះ ក្នុងនាមជាគ្រឹះស្ថានហិរញ្ញវត្ថុឈានមុខគេមួយក្នុងប្រទេសកម្ពុជា ធនាគារយល់ច្បាស់អំពីតួនាទីដ៏សំខាន់របស់ធនាគារក្នុងការគាំទ្រអតិថិជន និងសហគមន៍ ដោយមិនត្រឹមតែផ្តោតលើការផ្តល់សេវាហិរញ្ញវត្ថុ និងប្រាក់ចំណេញប៉ុណ្ណោះទេ ប៉ុន្តែថែមទាំងយកចិត្តទុកដាក់អំពីសកម្មភាពអាជីវកម្ម ចំពោះអតិថិជន សង្គម និងបរិស្ថាន ដែលវាក៏ជាផ្នែកមួយដ៏សំខាន់នៃការអភិវឌ្ឍប្រកបដោយចីរភាពផងដែរ ។

ខណៈពេលដែលភាគីពាក់ព័ន្ធកំពុងយកចិត្តទុកដាក់ និងផ្តល់តម្លៃដំណើរការអាជីវកម្មទាំងមូលដោយផ្សារភ្ជាប់ទៅនឹងប្រធានបទស្តីពី បរិស្ថាន សង្គម និងអភិបាលកិច្ច (ESG) សំខាន់ៗ ធនាគារក៏បានបង្ហាញពីឆន្ទៈក្នុងការចូលរួមនិងសកម្មភាពទាក់ទងនឹងប្រធានបទនេះ។ ដូច្នេះហើយធនាគារបានធ្វើការវិវឌ្ឍដើម្បីពង្រីកវិសាលភាពនៃរបាយការណ៍បរិស្ថាន និងសង្គម ឱ្យកាន់តែទូលំទូលាយដើម្បីបំពេញតាមតម្រូវការរបស់ភាគីពាក់ព័ន្ធ។ ធនាគារមានមោទនភាពក្នុងការបង្ហាញរបាយការណ៍ចីរភាពនៅឆ្នាំនេះ ដោយសាររបាយការណ៍នេះបានបង្ហាញអំពី ដំណើរការនៃការយកចិត្តទុកដាក់លើបរិស្ថាន សង្គម និងអភិបាលកិច្ចរបស់ធនាគារ ដើម្បីធានាបាននូវតម្លាភាព ការរស់រវើក និងគណនេយ្យភាពចំពោះភាគីពាក់ព័ន្ធ។

ឆ្នាំ ២០២៣ គឺជាឆ្នាំគួរឱ្យកត់សម្គាល់សម្រាប់វិធីសាស្ត្របរិស្ថាន សង្គម និងអភិបាលកិច្ច ក៏ដូចជាសកម្មភាពចីរភាពរបស់ធនាគារ អេស៊ីលីដា។ ខណៈពេល

ដែលធនាគារ បានគិតគូរអំពីសកម្មភាពរបស់យើងឆ្ពោះទៅរកនិរន្តរភាព ដោយខិតខំសាងសង់សកម្មភាព បង្កើតក្របខណ្ឌ និងពង្រឹងភាពត្រឹមត្រូវនៃទិន្នន័យជុំវិញបញ្ហានេះ ដើម្បីឱ្យធនាគារឈានមុខលើរបៀបវារៈចីរភាព ពីព្រោះធនាគារមិនត្រឹមតែចង់ចូលរួមរក្សាភាពផែនដី ប្រកបដោយសុខុមាលភាពប៉ុណ្ណោះទេ ប៉ុន្តែថែមទាំងធានាដល់ការសម្រេចបាន នៃការផ្លាស់ប្តូររបស់ធនាគារផងដែរ។ ជាងនេះទៅទៀត ធនាគារក៏បានពង្រឹងក្របខណ្ឌគ្រប់គ្រងហានិភ័យ និងផែនការយុទ្ធសាស្ត្ររបស់ធនាគារ ជាមួយនឹងការរួមបញ្ចូលបរិស្ថាន សង្គម និងអភិបាលកិច្ច ដើម្បីវាយតម្លៃហានិភ័យ និងផលប៉ះពាល់ទាក់ទងនឹងបញ្ហាអាកាសធាតុនៅក្នុងសកម្មភាពអាជីវកម្មរបស់យើង។

ជាចុងក្រោយ ខ្ញុំសូមថ្លែងអំណរគុណចំពោះម្ចាស់ភាគហ៊ុន អតិថិជន និងអ្នកពាក់ព័ន្ធទាំងអស់ចំពោះទំនុកចិត្ត និងរក្សាការគាំទ្រមកលើធនាគារក្នុងការបង្កើតតម្លៃ ជាការលើកទឹកចិត្តដល់ការរីកចម្រើនប្រកបដោយចីរភាព ដែលអនុញ្ញាតឱ្យធនាគារសម្រេចបាននូវគោលដៅរបស់ខ្លួនជា "ធនាគារពាណិជ្ជនាំមុខដែលលោកអ្នកជឿទុកចិត្តបំផុត នៅប្រទេសកម្ពុជា" ។

បណ្ឌិត អ៊ិន ចាន់នី
ប្រធាននាយកប្រតិបត្តិ
ធនាគារ អេស៊ីលីដា ភីអិលស៊ី

អំពីធនាគារ អេស៊ីលីដា ភីអិលស៊ី



ក- អត្តសញ្ញាណរបស់ធនាគារ អេស៊ីលីដា

ឈ្មោះក្រុមហ៊ុនជាអក្សរខ្មែរ	ធនាគារ អេស៊ីលីដា ភីអិលស៊ី
ឈ្មោះក្រុមហ៊ុនជាអក្សរឡាតាំង	ACLEDA BANK PLC.
លេខកូដស្តង់ដារ	KH9000900003
ទីស្នាក់ការ	អគារលេខ១១ មហាវិថីព្រះមុនីវង្ស សង្កាត់ស្រះចក ខណ្ឌដូនពេញ រាជធានីភ្នំពេញ
លេខទូរសព្ទ	+៨៥៥ (០)២៣ ៩៩៤ ៧៧៧ / ៤៣០ ៩៩៩
ទូរសារ	+៨៥៥ (០)២៣ ៤៣០ ៥៥៥
គេហទំព័រ	www.acledabank.com.kh
អ៊ីម៉ែល	acledabank@acledabank.com.kh
លេខវិញ្ញាបនបត្រចុះបញ្ជីពាណិជ្ជកម្ម	លេខ ០០០០៣០៧៧ ចុះថ្ងៃទី ០៥ ខែមិថុនា ឆ្នាំ ២០០០ ចេញដោយក្រសួងពាណិជ្ជកម្ម
លេខអាជ្ញាប័ណ្ណអាជីវកម្ម	ធន.០១ ចុះថ្ងៃទី ០៧ ខែធ្នូ ឆ្នាំ ២០២៣ ចេញដោយ ធនាគារជាតិ នៃ កម្ពុជា
លេខចុះបញ្ជីឯកសារ	លេខ០៥៣/២០ គ.ម.ក./ស.ស.វ. ចុះថ្ងៃទី ១៩ ខែមីនា ឆ្នាំ ២០២០ ចេញដោយ គណៈកម្មការមូលបត្រកម្ពុជា (បច្ចុប្បន្នជា និយ័តករមូលបត្រកម្ពុជា "ន.ម.ក")
ឈ្មោះអ្នកតំណាងធនាគារដែលបានចុះបញ្ជី	បណ្ឌិត អ៊ុន ចាន់នី

ខ- លក្ខណៈគុណភាព

ធនាគារ អេស៊ីលីដា គឺជាធនាគារពាណិជ្ជ និងជាធនាគារដំបូងគេក្នុងប្រទេសកម្ពុជា ដែលបានចុះបញ្ជីនៅផ្សារមូលបត្រកម្ពុជា ដែលមានបណ្តាញសាខា និងការិយាល័យធំជាងគេបង្អស់សម្រាប់ផ្តល់ផលិតផល និងសេវាកម្មហិរញ្ញវត្ថុយ៉ាងទូលំទូលាយដល់អតិថិជនដូចជា ឥណទាន ប្រាក់បញ្ញើ ផ្ទេរប្រាក់ ការគ្រប់គ្រងសាច់ប្រាក់ ហិរញ្ញប្បទានពាណិជ្ជកម្ម ប័ណ្ណអេស៊ីលីដា ប័ណ្ណឥណទាន ប័ណ្ណឥណទាន និងសេវាកម្មឌីជីថល រួមទាំងសេវាអេស៊ីលីដាអ៊ីនធើណែត អេស៊ីលីដាម៉ូបាល (កម្មវិធីធនាគារចល័ត) សេវាអេស៊ីលីដាអ៊ីឌុមមើស សេវាអេស៊ីលីដាអេធីអឹម និងម៉ាស៊ីនឆ្លុះកាត និងម៉ាស៊ីនដាក់ប្រាក់តាមកាលកំណត់។ បច្ចុប្បន្នធនាគារមានក្រុមហ៊ុនបុត្រសម្ព័ន្ធចំនួន ៤៖ (១) ធនាគារ អេស៊ីលីដា ឡារ លីមីតធីត (២) ស្ថាប័នមីក្រូហិរញ្ញវត្ថុ អេស៊ីលីដា មីយ៉ាន់ម៉ា (៣) ក្រុមហ៊ុន អេស៊ីលីដា ស៊ីឃ្យូរីធី ភីអិលស៊ី និង (៤) សាកលវិទ្យាល័យ ពាណិជ្ជសាស្ត្រ អេស៊ីលីដា ព្រមទាំងមានការិយាល័យតំណាងចំនួន ១ នៅប្រទេសមីយ៉ាន់ម៉ា។

ធនាគារ អេស៊ីលីដា មានភាគទុនិកចំនួន ៦ ដែលកាន់កាប់ភាគហ៊ុនយ៉ាងហោចណាស់ ៥% ឡើងទៅនៃមូលបត្រកម្មសិទ្ធិកំពុងធ្វើចរាចរលើទីផ្សារក្នុងនោះរួមមាន៖ (១) AFT (២) SMBC (៣) COFIBRED (៤) ORIX Corporation (៥) Public Shareholders និង (៦) Shareholders Legalized from ASA, Plc ។

ទិន្នន័យហិរញ្ញវត្ថុសង្ខេប

ឯកតាគិតជា ដុល្លារអាមេរិក '000	៣១/១២/១៩ បានធ្វើសវនកម្ម	៣១/១២/២០ បានធ្វើសវនកម្ម	៣១/១២/២១ បានធ្វើសវនកម្ម	៣១/១២/២២ បានធ្វើសវនកម្ម	៣១/១២/២៣ បានធ្វើសវនកម្ម	បម្រែបម្រួល (%)
-------------------------------	----------------------------	----------------------------	----------------------------	----------------------------	----------------------------	--------------------

ទិន្នន័យហិរញ្ញវត្ថុសង្ខេបរួម (ស.វ.ហ.អ.ក)

ទ្រព្យសកម្ម	៦.១៧៥.១៦២	៦.៥៥១.៤៩៤	៧.៤៥៥.២៥២	៩.០៣១.១៦៣	៩.៧៤៤.០៤០	៧,៤៩%
ឥណទាន និងបុរេប្រទាន (សុទ្ធ)	៣.៤៤៦.០២១	៤.៤៧១.៣០១	៥.៣៩៣.៩៥៤	៦.៣៧៩.៤០៦	៦.៦០១.៦៦៥	៣,៤៨%
បំណុល	៥.២១០.៧០០	៥.៤៦១.៤៦៨	៦.៦៥០.២១៧	៧.៧១៤.៥១៥	៨.៣៦២.០២០	៤,៣៩%
ប្រាក់បញ្ញើ	៤.៣៦៧.៤៩៤	៤.៦១១.២៩៦	៥.៧១៦.០២០	៦.៣៤៨.៩៩១	៧.២២៧.៤១៣	១៣,១៣%
ដើមទុន	៤២៨.៤១៨	៤៣៣.១៦៣	៤៣៣.១៦៣	៤៣៣.១៦៣	៤៣៣.១៦៣	០,០០%
ភាគហ៊ុនិក	៩៦៤.៤៦២	១.០៨៩.៦២៦	១.១៩៩.០៤២	១.៣១០.៥៨៤	១.៣៧៥.៩៩៩	៤,៩៩%
ចំណូលដុល	៥៥០.១២៤	៥៧៩.២២១	៦៣៦.៦៩៨	៧៤៣.៨៣១	៨២៤.០០៤	១១,៣២%
ប្រាក់ចំណេញមុនពន្ធដក	១៥៣.៥២៣	១៨០.០៣៥	២០៤.៧៩៣	២២៨.៣០៤	១៤៤.២៣៤	-១៩,៣០%
ប្រាក់ចំណេញសុទ្ធបន្ទាប់ពីពន្ធដក	១២០.៨៦០	១៤១.៤៩៣	១៦៦.៦៧៤	១៨១.៤១៥	១៤៨.០១៨	-១៨,៥៩%
ប្រាក់ចំណូលក្នុងមួយហ៊ុន	០,២៩	០,៣៣	០,៣៩	០,៤២	០,៣៤	-១៩,០៥%
ភាគលាភ	០.០៧៦៣៩	០.០៩៤១៩	៥៤៨,៦៤០៥៩	៦៨៥,៤៩៤៥៩	-	-

ទិន្នន័យហិរញ្ញវត្ថុសង្ខេប (ស.វ.ហ.អ.ក)

ទ្រព្យសកម្ម	៦.០១៧.៣០៣	៦.៣៧៩.៤៨៤	៧.៦៩៥.១៦៣	៨.៩១៨.៤៤៦	៩.៦០៥.៦៤៧	៧,៧១%
ឥណទាន និងបុរេប្រទាន (សុទ្ធ)	៣.៦៨៦.៥៧៩	៤.២៩២.៦៤៩	៥.២៣២.០៥៩	៦.២៤៦.២៦៩	៦.៤៥៧.០៤៣	៣,៣៧%
បំណុល	៥.០៤៥.០២៥	៥.២៤៥.៤៥៨	៦.៤៨៦.០៧១	៧.៥៨៧.៣៥៩	៨.២១៣.០០១	៤,២៥%
ប្រាក់បញ្ញើ	៤.២៥៦.៤២៤	៤.៤៧៧.០៣៣	៥.៥៨២.៥៣៤	៦.២៤០.០៤៥	៧.១០១.៦៩៥	១៣,០៨%
ដើមទុន	៤២៨.៤១៨	៤៣៣.១៦៣	៤៣៣.១៦៣	៤៣៣.១៦៣	៤៣៣.១៦៣	០,០០%
ភាគហ៊ុនិក	៩៧២.២៧៩	១.០៩៤.០២៦	១.២០៩.០៤២	១.៣៣១.០៨៦	១.៣៩៦.៦៤៦	៤,៦២%
ចំណូលដុល	៥១៤.៩៣៣	៥៣៧.៧៥៦	៥៩៤.៦២៥	៧០៥.២១៤	៧៩២.១២៥	១២,៣២%
ប្រាក់ចំណេញមុនពន្ធដក	១៤៨.២២៦	១៧២.១៥៤	២០១.៦៦២	២១៧.៤២៣	១៧២.២០២	-២០,៤០%
ប្រាក់ចំណេញសុទ្ធបន្ទាប់ពីពន្ធដក	១១៧.៤៨៧	១៣៨.៣៤២	១៦៦.០៨៥	១៧៣.៤០៦	១៣៨.១៣៩	-២០,៣៤%

អង្គការលេខ

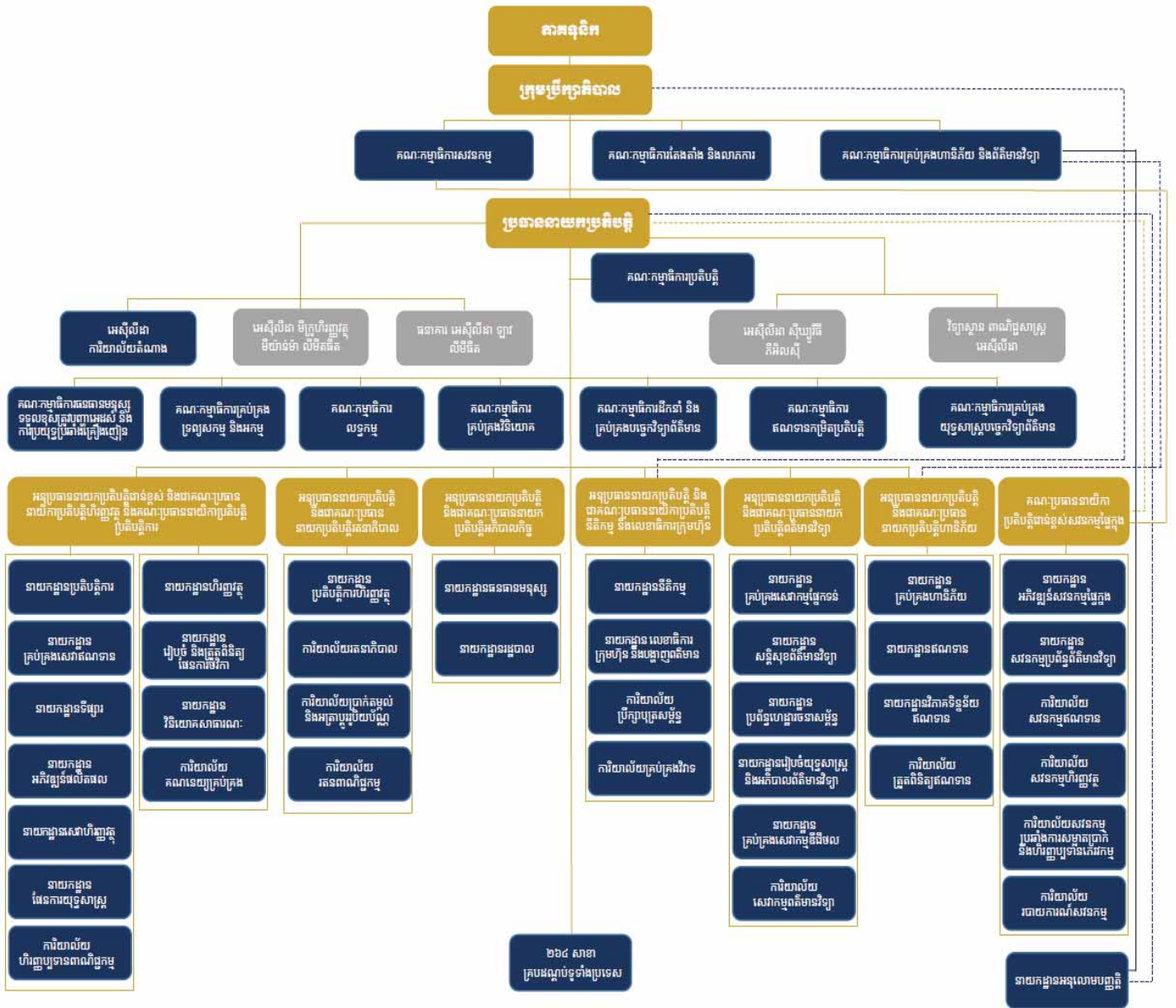

បណ្តាញប្រតិបត្តិការ



ធនាគារ អេស៊ីលីដា មានសាខា ចំនួន ២៦៤ គ្របដណ្តប់គ្រប់ខេត្ត និងរាជធានី នៅ ព្រះរាជាណាចក្រកម្ពុជា និងចំនួន ៣៧ សាខា នៅសាធារណរដ្ឋប្រជាធិបតេយ្យប្រជាមានិតឡាវ ព្រមទាំង ១៧ សាខា នៅ សាធារណរដ្ឋសហភាពមីយ៉ាន់ម៉ា ។

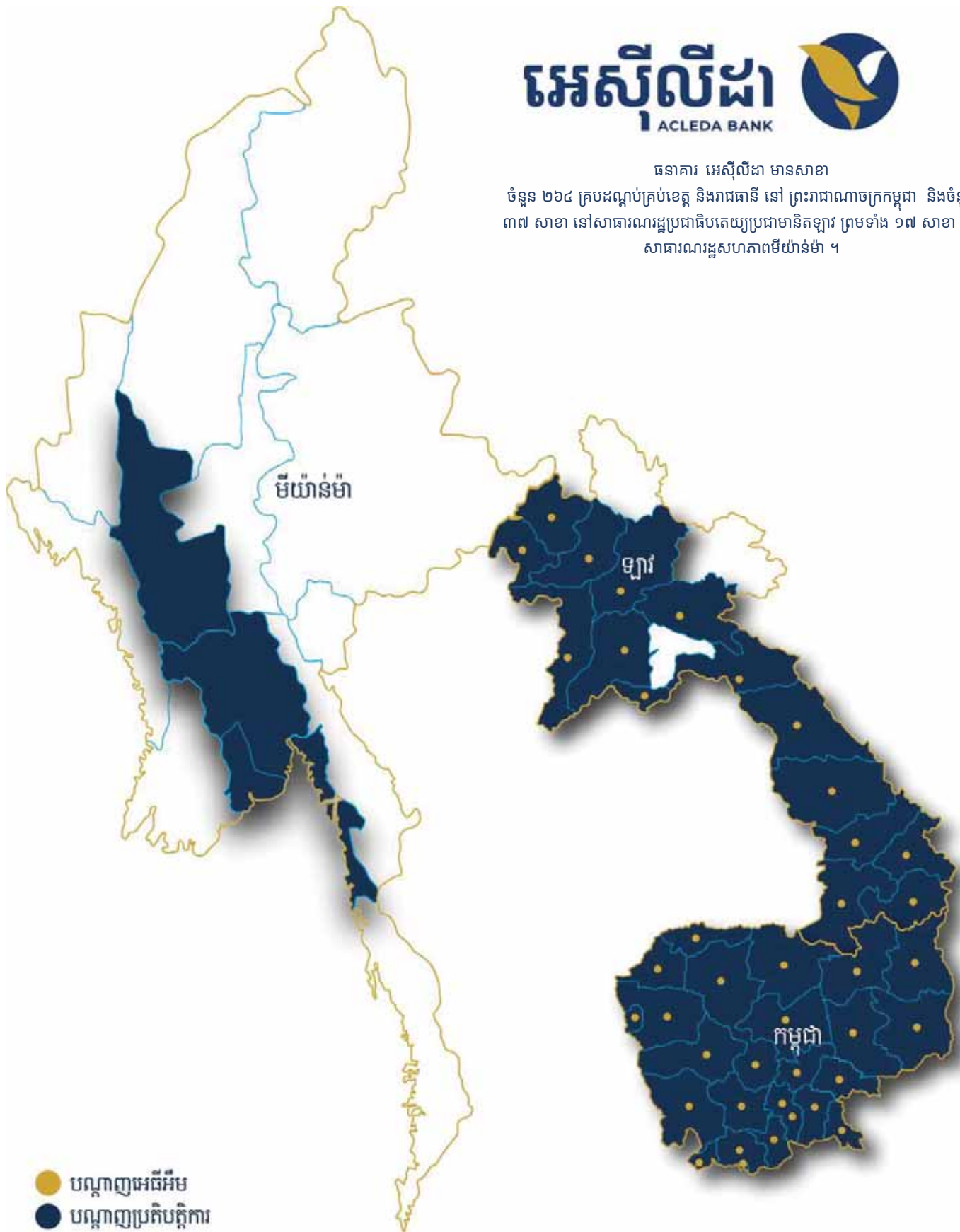

- បណ្តាញអធិអ៊ីម
- បណ្តាញប្រតិបត្តិការ

ផលិតផល និងសេវាកម្ម

ឥណទាន

- ឥណទានអាជីវកម្មខ្នាតតូច
- ឥណទានអាជីវកម្មខ្នាតមធ្យម និងសាជីវកម្ម
- ឥណទានវិបារូប
- ឥណទានសម្រាប់ទុនបង្វិល
- ឥណទានសម្រាប់កិច្ចធានា
- ឥណទានពាណិជ្ជកម្ម
- ឥណទានសម្រាប់ការប្រើប្រាស់ផ្ទាល់ខ្លួន
- ឥណទានរថយន្ត
- ឥណទានម៉ូតូ
- ឥណទាននិស្សិត
- ឥណទានគេហដ្ឋាន
- ឥណទានកែលម្អលំនៅឋាន
- សេវាកម្មសន្យាហិរញ្ញវត្ថុ

សេវាហិរញ្ញប្បទានពាណិជ្ជកម្ម

- សេវាការប្រមូលឯកសារ
- សេវាលិខិតឥណទាន (នាំចូល/នាំចេញ)
- សេវាលិខិតធានា

សេវាបញ្ជី-សន្សំ

- គណនីបញ្ជីសំចៃ
- គណនីបញ្ជីតាមតម្រូវការ
- គណនីចរន្ត
- ប្រាក់បញ្ជីមានកាលកំណត់
- គណនី Euro Flex
- គណនីមូលបត្រ
- គណនីព្រះសង្ឃ និងគណនីមូលនិធិវត្ត
- គណនីអនាគតកុមារ

ប័ណ្ណឥណទាន

- ប័ណ្ណឥណទានប្រើប្រាស់ផ្ទាល់ខ្លួន
- ប័ណ្ណអេស៊ីលីដា
- ប័ណ្ណឥណទានវិសាអេស៊ីលីដា / ប័ណ្ណឥណទានវិសាអេស៊ីលីដា
- ប័ណ្ណឥណទានម៉ាស៊ីនកាតអេស៊ីលីដា / ប័ណ្ណឥណទានម៉ាស៊ីនកាតអេស៊ីលីដា
- ប័ណ្ណឥណទានឡេឌីម៉ាស៊ីនកាត / ប័ណ្ណឥណទានឡេឌីម៉ាស៊ីនកាត
- ប័ណ្ណឥណទានចេស៊ីប៊ីអេស៊ីលីដា
- ប័ណ្ណយូកិអាយអេស៊ីលីដា

សេវាពិនិត្យសុខភាពហិរញ្ញវត្ថុ

សេវាធានារ៉ាប់រងអាយុជីវិត ក្នុងនាមជាម៉ូដែលភ្នាក់ងារ

សេវាចាត់ចែងសាច់ប្រាក់

- សេវាលិខិតអះអាងលើគណនី និងព័ត៌មានអតិថិជន
- សេវាមូលប្បទានប័ត្រសាច់ប្រាក់
- សេវាបើកប្រាក់បៀវត្ស
- សេវាប្រមូលសាច់ប្រាក់
- សេវាទូទាត់ឱ្យអ្នកផ្គត់ផ្គង់
- សេវាសម្រួលគណនីអតិថិជន
- សេវាបញ្ជាអចិន្ត្រៃយ៍
- សេវាទិញមូលប្បទានប័ត្របរទេស និងមូលប្បទានប័ត្រទេសចរណ៍
- សេវាប្រមូលប្រាក់បង់ពន្ធ
- សេវាកិច្ចសន្យាប្តូររូបិយប័ណ្ណទុកមុន
- សេវាផ្ទេរប្រាក់ទូទាត់ជាកញ្ចប់
- សេវាប្តូរប្រាក់

សេវាផ្ទេរប្រាក់

- ផ្ទេរប្រាក់ក្នុងស្រុក
- ផ្ទេរប្រាក់ទៅ-មក ក្រៅប្រទេសតាមរយៈ SWIFT
- ផ្ទេរប្រាក់ទៅ-មក ក្រៅប្រទេសតាមរយៈ វេសស្ទីន យូញៀន
- ផ្ទេរប្រាក់ទៅ-មក ក្រៅប្រទេសតាមរយៈ ម៉ាន់នីក្រាម
- ផ្ទេរប្រាក់ទៅ-មក ក្រៅប្រទេសតាមរយៈ Thune
- ផ្ទេរប្រាក់ទៅ-មក ក្រៅប្រទេសតាមរយៈ Ria Money Transfer

សេវាឌីជីថល

- សេវាអេស៊ីលីដាអ៊ីនធើណែត
- អេស៊ីលីដាម៉ូបាល
- សេវាអេស៊ីលីដាអ៊ីឌីអិល
- ម៉ាស៊ីនអេធើអិល អេស៊ីលីដា
- ម៉ាស៊ីនស្តុកកាត អេស៊ីលីដា
- ម៉ាស៊ីនដាក់ប្រាក់បញ្ជីមានកាលកំណត់ Virtual ម៉ាស៊ីនបើកគណនី និងបោះពុម្ពប័ណ្ណអេធើអិល
- Pay Band
- ប័ណ្ណនិម្មិត
- សេវាបញ្ជូលទឹកប្រាក់
- សេវាទូទាត់វិក្កយបត្រ
- សេវាបញ្ជាតាមរយៈ E-mail/Fax
- សេវាផ្ញើសារជូនដំណឹងព័ត៌មានគណនី

សេវាពាក់ព័ន្ធមូលបត្រ និងបរិយាកាស

- សេវាក្សាសុវត្ថិភាព ក្នុងវិស័យមូលបត្រ
- សេវាប្រតិបត្តិការ RTP
- សេវាមូលបត្ររដ្ឋ
- បរិយាកាសកិច្ចពាណិជ្ជកម្ម
- បរិយាកាសកិច្ចសង្គម
- បរិយាកាសកិច្ចសាធារណៈ
- បរិយាកាសកិច្ចបុគ្គល
- បរិយាកាសកិច្ចហិរញ្ញវត្ថុ



ធនាគារ អេស៊ីលីដា ឆ្ពោះទៅកាន់ការអភិវឌ្ឍដោយចីរភាព

ធនាគារ អេស៊ីលីដា ដំណើរការអាជីវកម្មស្របតាមគោលការណ៍ចីរភាព ដែលគ្របដណ្តប់លើវិស័យបីគឺ សេដ្ឋកិច្ច សង្គម និងបរិស្ថាន ។ ចាប់តាំងពីឆ្នាំ ២០០៥ មកគោលការណ៍បរិស្ថាន សង្គម និងអភិបាលកិច្ចត្រូវបានបង្កើតឡើង និងផ្សព្វផ្សាយ ជាផ្លូវការ ក្នុងគោលបំណងផ្តល់នូវក្របខណ្ឌនៃគោលការណ៍ណែនាំ ដែលអាចធ្វើឱ្យធនាគារដំណើរការប្រកបដោយនិរន្តរភាព ដោយកាត់បន្ថយផលប៉ះពាល់ដល់បរិស្ថាន សង្គម និងសហគមន៍ ខណៈពេលដែលគោលការណ៍នេះក៏ត្រូវបានត្រួតពិនិត្យ ឡើងវិញប្រចាំឆ្នាំផងដែរ។ គ្រប់ផ្នែកទាំងអស់នៃមុខងារអាជីវកម្មបានអនុវត្តគោលការណ៍នេះយ៉ាងខ្ជាប់ខ្ជួនក្នុងប្រតិបត្តិការ ប្រចាំថ្ងៃរបស់ពួកគេ។

យុទ្ធសាស្ត្រចីរភាពរបស់ធនាគារ អេស៊ីលីដា ភីអិលស៊ី

ទន្ទឹមនឹងការខិតខំប្រឹងប្រែង ព្យាយាមឱ្យទទួលបាននូវនិរន្តរភាពខ្ពស់នៃប្រាក់ចំណេញ ធនាគារ អេស៊ីលីដា ក៏គោរពឱ្យបានផងដែរចំពោះការ ការពារបរិស្ថាន ទំនួលខុសត្រូវដល់សង្គម ក៏ដូចជាអភិបាលកិច្ចផងដែរ។ ដើម្បីឱ្យសម្រេចបាននូវគោលដៅនេះ ធនាគារបានប្តេជ្ញាខិតខំផ្តល់នូវ ផលិតផលហិរញ្ញវត្ថុប្រកបដោយចីរភាព ប្រកាន់ខ្ជាប់នូវគោលការណ៍ ក្រមសីលធម៌ល្អបំផុត គោរពដល់សង្គម ច្បាប់ និងកាត់បន្ថយដានបរិស្ថាន ដើម្បីឈានឆ្ពោះទៅរកគោលដៅអភិវឌ្ឍន៍ប្រកបដោយចីរភាព។

សសរស្តម្ភចីរភាព



បរិស្ថាន

ធនាគារ ប្តេជ្ញាក្នុងការកាត់បន្ថយផល ប៉ះពាល់អវិជ្ជមានដល់បរិស្ថាន និងការ ប្រែប្រួលអាកាសធាតុ ពីប្រតិបត្តិការរបស់ ធនាគារ ដៃគូពាក់ព័ន្ធ សំដៅដើម្បីគាំទ្រ និងសម្រេចឱ្យបាននូវ គោលដៅអភិវឌ្ឍន៍ ប្រកបដោយចីរភាព។



សង្គម

ធនាគារ ប្តេជ្ញាលើកកម្ពស់វប្បធម៌ការងារ រួម ដែលក្នុងនោះមិនមែនផ្ដោតតែទៅ លើ ភាគហ៊ុនិក បុគ្គលិក អតិថិជន និង ដៃគូអាជីវកម្មប៉ុណ្ណោះទេ ប៉ុន្តែផ្ដោតលើ សហគមន៍ទាំងមូល។



អភិបាលកិច្ច

ធនាគារ ប្តេជ្ញាប្រកាន់ខ្ជាប់នូវសុចរិតភាព និងការដោះស្រាយដោយយុត្តិធម៌ ក្នុង សកម្មភាពអាជីវកម្ម ទាំងអស់ដោយ អនុលោមតាមច្បាប់ និងបទប្បញ្ញត្តិជា ធរមាន ហើយរក្សាបាននូវស្តង់ដារល្អ បំផុត នៃអភិបាលកិច្ចសាជីវកម្ម។

សកម្មភាពចីរភាព

- កាត់បន្ថយការបំបាត់ឧស្ម័នកាបូនិក ពី ប្រតិបត្តិការអាជីវកម្មរបស់ធនាគារស្រប តាមផែនការយុទ្ធសាស្ត្ររយៈពេលវែង របស់កម្ពុជាក្នុងការសម្រេចឱ្យបាននូវ អព្យាក្រឹតភាពកាបូន។
- លើកទឹកចិត្តបុគ្គលិកគ្រប់លំដាប់ថ្នាក់ឱ្យ ចូលរួមគ្រប់សកម្មភាពដើម្បីកាត់បន្ថយ ផលប៉ះពាល់ទៅលើបរិស្ថាន និងការ ប្រែប្រួលអាកាសធាតុ។
- ផ្តល់ការបណ្តុះបណ្តាល និងលើកទឹក ចិត្តដល់កម្មករនិយោជិតគ្រប់លំដាប់ ថ្នាក់ឱ្យចូលរួមក្នុងសកម្មភាពដែលជួយ កាត់បន្ថយផលប៉ះពាល់លើបរិស្ថាន និងការប្រែប្រួលអាកាសធាតុ។
- គោរពសិទ្ធិមនុស្ស លើកកម្ពស់ពិធីធម៌ និង សមភាពយេនឌ័រ ។
- ផ្តល់នូវកន្លែងបំពេញការងារជាមួយនឹង បរិស្ថាន និងអនាម័យ ។
- បែងចែកកំលាំងពលកម្មការងារដោយ ស្មើភាព ។
- បន្តផ្តល់បរិយាបន្នហិរញ្ញវត្ថុ និងចំណេះ ដឹងហិរញ្ញវត្ថុដល់គ្រប់មជ្ឈដ្ឋាន ក្នុង សហគមន៍ ។
- ប្រកាន់ខ្ជាប់នូវក្រមសីលធម៌នៃគោល ការណ៍ផ្តល់កម្ចី។
- ជៀសវាងសកម្មភាពទាំងឡាយណា ដែលអាចនាំឱ្យកើតមានបញ្ហាដល់ សង្គម និងបំពានលើច្បាប់កំណត់។
- ប្រកាន់ខ្ជាប់នូវអភិបាលកិច្ចល្អបំផុត ក្នុង ប្រតិបត្តិការអាជីវកម្ម ។
- អនុវត្តក្រមប្រតិបត្តិខ្ពស់បំផុត ចំពោះគ្រប់ ទម្រង់នៃអំពើពុករលួយ ។
- អាទិភាពការអភិវឌ្ឍកម្មវិធីឌីជីថលដើម្បី បង្កើនភាពងាយស្រួល និងបំពេញតម្រូវការ ដល់អតិថិជន ក្នុងការគ្រប់គ្រងប្រតិបត្តិការ និងកាត់បន្ថយចំណាយប្រតិបត្តិការ ។
- ការពារទ្រព្យសកម្ម និងឯកជនភាពរបស់ អតិថិជន ជាមួយនឹងប្រព័ន្ធបច្ចេកវិទ្យា ដ៏ល្អចុងក្រោយ។
- ដាក់បញ្ចូលបញ្ហាបរិស្ថាន សង្គម និង អភិបាលកិច្ចទៅក្នុងប្រតិបត្តិការអាជីវកម្ម។
- តម្លាភាពក្នុងការបង្ហាញព័ត៌មាន ទាំង ប្រតិបត្តិការហិរញ្ញវត្ថុ និងចីរភាព។

ធនាគារ ប្តេជ្ញាប្រកាន់ខ្ជាប់នូវគោលការណ៍ហិរញ្ញវត្ថុប្រកបដោយចរិយាធនាគារ ដោយអភិវឌ្ឍន៍ និងបញ្ចូលនូវវិធីសាស្ត្រហិរញ្ញវត្ថុប្រកបដោយចរិយាធនាគារ ដើម្បីចូលរួមចំណែកក្នុងការអនុវត្តឱ្យបានល្អបំផុតស្របតាមគោលដៅអភិវឌ្ឍន៍ប្រកបដោយចរិយាធនាគាររបស់អង្គការសហប្រជាជាតិ។ ជានេះទៅទៀត ធនាគារ អេស៊ីលីដា ក៏នឹងរៀបចំវគ្គបណ្តុះបណ្តាល និងលើកកម្ពស់ការយល់ដឹងអំពីបញ្ហាបរិស្ថាន សង្គម និងអភិបាលកិច្ចចំពោះភាគីពាក់ព័ន្ធ ដើម្បីគ្រប់គ្រងហានិភ័យ លើកកម្ពស់ការកសាងសមត្ថភាព លើកកម្ពស់ការអនុវត្តប្រព័ន្ធគ្រប់គ្រងបរិស្ថាន និងសង្គម និងធានាផ្តល់ជូននូវផលិតផលហិរញ្ញវត្ថុប្រកបដោយចរិយាធនាគារ ដើម្បីចូលរួមចំណែកក្នុងការកាត់បន្ថយផលប៉ះពាល់អវិជ្ជមានស្របតាមបទដ្ឋានអន្តរជាតិ ឬស្តង់ដារពាក់ព័ន្ធនានា ។



គោលការណ៍ហិរញ្ញវត្ថុប្រកបដោយចរិយាធនាគារ

ការការពារបរិស្ថាន ការការពារសុខុមាលភាព និងការអភិរក្សបេតិកភណ្ឌវប្បធម៌របស់យើង

- គោលការណ៍ទី១. រាយតម្លៃ និងគ្រប់គ្រងហានិភ័យបរិស្ថាន
- គោលការណ៍ទី២. រាយតម្លៃ និងគ្រប់គ្រងហានិភ័យដែលអាចជះឥទ្ធិពលអវិជ្ជមានដល់សង្គម
- គោលការណ៍ទី៣. រាយតម្លៃ និងគ្រប់គ្រងហានិភ័យសង្គមដែលអាចជះឥទ្ធិពលអវិជ្ជមានចំពោះបេតិកភណ្ឌវប្បធម៌

ការផ្តល់ហិរញ្ញប្បទានដើម្បីអនាគតប្រទេសកម្ពុជា

- គោលការណ៍ទី៤. លើកកម្ពស់ការយល់ដឹង និងចំណេះដឹងហិរញ្ញវត្ថុ និងការការពារអតិថិជន
- គោលការណ៍ទី៥. ពង្រីកវិសាលភាពនៃការទទួលបានសេវាហិរញ្ញវត្ថុ
- គោលការណ៍ទី៦. នវានុវត្តន៍ហិរញ្ញប្បទានជាមួយ ហិរញ្ញប្បទានបៃតង

ការដឹកនាំមាតិកា

- គោលការណ៍ទី៧. កសាងសមត្ថភាព និងបង្កើនការយល់ដឹងដល់អតិថិជន និងសហគមន៍ អំពីហិរញ្ញវត្ថុប្រកបដោយចរិយាធនាគារ
- គោលការណ៍ទី៨. ការគ្រប់គ្រងដានបរិស្ថាន និងសង្គម
- គោលការណ៍ទី៩. រាយការណ៍ជារៀងរាល់ឆ្នាំនូវរដ្ឋានភាពនៃការប្តេជ្ញាចិត្ត

សម្គាល់៖

- គោលការណ៍ទាំង៩ទី១៤ខាងលើ ដកស្រង់ពីគោលការណ៍ហិរញ្ញវត្ថុប្រកបដោយចរិយាធនាគារនៅកម្ពុជា ដែលបានដាក់ឱ្យប្រើប្រាស់ជាផ្លូវការនៅឆ្នាំ ២០១៩។

សកម្មភាពស្តីពីការអនុវត្តគោលការណ៍ប្រកបដោយចីរភាព

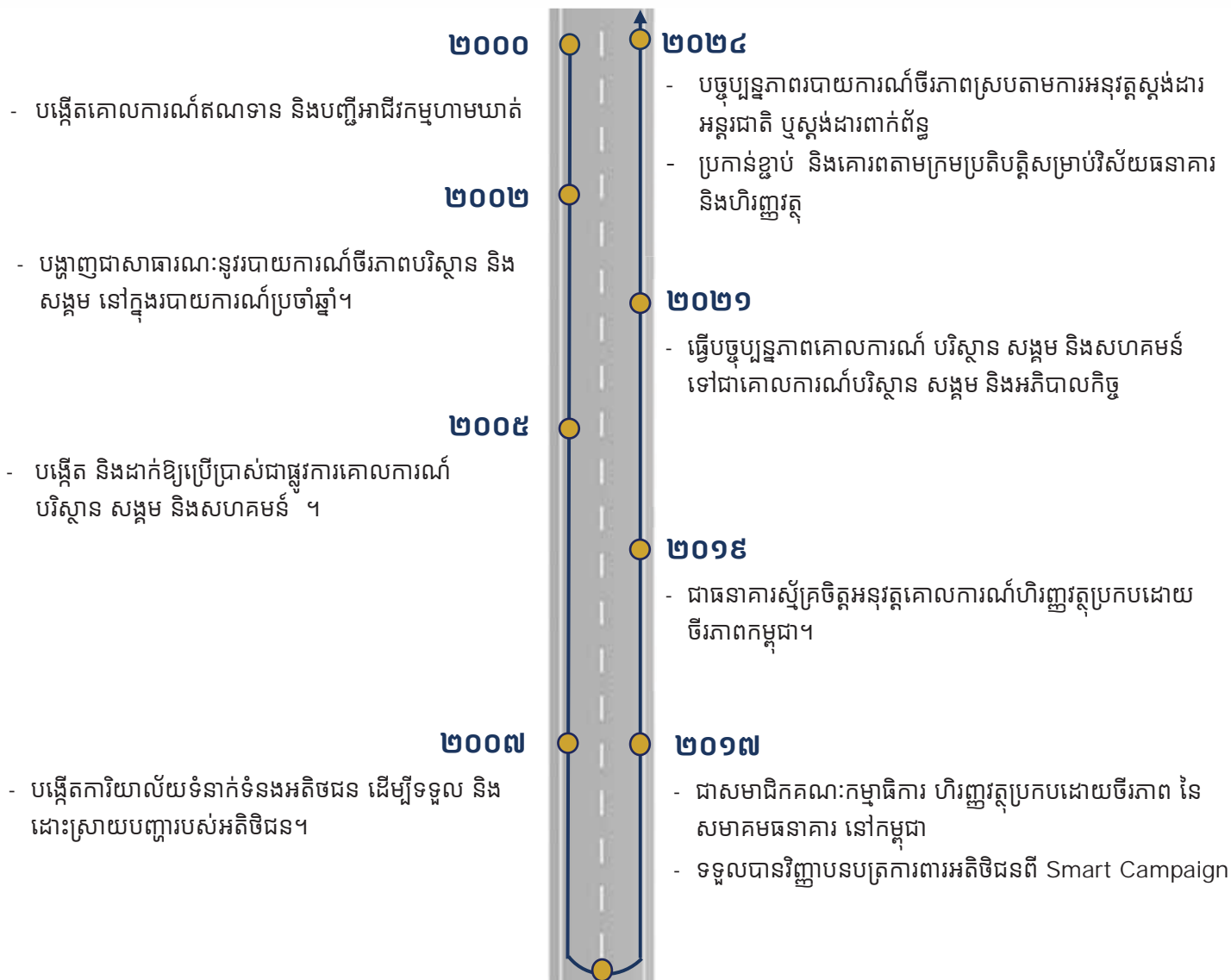

- បង្កើតគោលការណ៍ប្រតិបត្តិស្តីពីបរិស្ថាន និងសង្គម ព្រមទាំងនីតិវិធី ក្នុងគោលបំណងផ្តល់ជាក្របខណ្ឌនៃគោលការណ៍ណែនាំដល់បុគ្គលិកដែលពាក់ព័ន្ធដើម្បីកំណត់ វាយតម្លៃ និងគ្រប់គ្រងហានិភ័យ បរិស្ថាន និងសង្គមដែលអាចកើតមាន ។

បរិស្ថាន សង្គម និងអភិបាលកិច្ចសង្ខេប

ពានរង្វាន់



ទទួលបានពានរង្វាន់ប្រភេទ **មាស** ជា "**ធនាគារដ៏ល្អបំផុត ក្នុងការផ្តល់ហិរញ្ញប្បទានដល់សហគ្រិនស្ត្រី**" ពី វេទិកាហិរញ្ញប្បទានសហគ្រាសធុនតូច និងមធ្យម (SME Finance Forum) នៅក្នុងកម្មវិធីផ្តល់ពានរង្វាន់ ហិរញ្ញប្បទានសហគ្រាសធុនតូច និងមធ្យមសកលលោក ២០២៣។



ទទួលបានពានរង្វាន់ជាធនាគារឈានមុខក្នុងតំបន់អាស៊ី ក្នុងការផ្តួចផ្តើមបរិយាបន្នហិរញ្ញវត្ថុ។

ការទទួលស្គាល់



ការរក្សាបាននូវចំណាត់ថ្នាក់នេះសបញ្ជាក់អំពីភាពរឹងមាំនៃប្រតិបត្តិការអាជីវកម្ម និងស្ថិរភាពប្រវត្តិហិរញ្ញវត្ថុរបស់ធនាគារ អេស៊ីលីដា ដោយរក្សាបាននូវការអភិវឌ្ឍប្រកបដោយចីរភាព។



ធនាគារ អេស៊ីលីដា ភីអិលស៊ី ត្រូវបានទទួលស្គាល់ធនាគារ ដែលបានអនុវត្តយ៉ាងពេញលេញតាមស្តង់ដារ និងគោលការណ៍ដ៏រឹងមាំនៃការការពារអតិថិជន។

អភិបាលកិច្ចប្រកបដោយចីរភាព

ធនាគារ អេស៊ីលីដា ទទួលស្គាល់នូវសារៈសំខាន់ នៃអភិបាលកិច្ចសាជីវកម្ម ក្នុងការគាំទ្រដល់ការរីកចម្រើនប្រកបដោយចីរភាពរបស់ធនាគារ បង្កើនប្រសិទ្ធភាពការងារ បង្កើនតម្លៃភាគហ៊ុន និងជំនឿទុកចិត្តដល់ភាគីពាក់ព័ន្ធទាំងអស់ រួមទាំងម្ចាស់ភាគហ៊ុន អតិថិជន កម្មករនិយោជិត ព្រមទាំងសាធារណជន។ ក្រុមប្រឹក្សាភិបាលដឹកនាំការគ្រប់គ្រងហានិភ័យ វប្បធម៌ ការត្រួតពិនិត្យ ដោយការគាំទ្រ និងលើកទឹកចិត្តដល់ការប្រកាន់ខ្ជាប់ និងការអនុវត្តគោលការណ៍អភិបាលកិច្ច រួមជាមួយនឹងក្រុមប្រតិបត្តិ និងក្រុមសីលធម៌អាជីវកម្មល្អបំផុត ។ ក្រុមប្រឹក្សាភិបាលទទួលខុសត្រូវក្នុងការកំណត់យុទ្ធសាស្ត្ររបស់ធនាគារ និងការត្រួតពិនិត្យការប្រតិបត្តិអាជីវកម្ម និងកិច្ចការនានា។ គ្រប់សមាជិកទាំងអស់ ត្រូវធ្វើសកម្មភាពដើម្បីផលប្រយោជន៍ល្អបំផុតរបស់ធនាគារ ដូចដែលបានបង្ហាញឱ្យឃើញពីការទទួលខុសត្រូវរបស់ធនាគារចំពោះបរិស្ថាន សង្គម និងអភិបាលកិច្ច។ លើសពីនេះទៀត រចនាសម្ព័ន្ធ គោលការណ៍ និងការគ្រប់គ្រង ដែលទាក់ទងនឹងការអនុវត្តបរិស្ថាន សង្គម និងអភិបាលកិច្ច ព្រមទាំងហានិភ័យ និងកាលានុវត្តភាពដែលទាក់ទងនឹងអាកាសធាតុ ក៏ត្រូវបានដាក់បញ្ចូលជាផ្នែកមួយនៃដំណើរការនៃប្រតិបត្តិការប្រកបដោយចីរភាពដូចខាងក្រោម៖

ក្រុមប្រឹក្សាភិបាល

ក្រុមប្រឹក្សាភិបាល អនុម័តគោលដៅអាជីវកម្មរយៈពេលវែង គោលនយោបាយ និងផ្តល់យុទ្ធសាស្ត្រសម្រាប់ការអនុវត្តប្រតិបត្តិការប្រកបដោយចីរភាពរបស់ធនាគារ។ ក្រុមប្រឹក្សាភិបាលក៏អនុម័តលើគោលនយោបាយ និងក្របខណ្ឌគ្រប់គ្រងហានិភ័យ វិស័យអប់រំហែងក្តៅ ក៏ដូចជាការកំណត់ និងពិនិត្យមើលការគ្រប់គ្រង និងតាមដានកត្តាហានិភ័យសារវន្ត វិសាលភាពដែលជាប់ពាក់ព័ន្ធនឹងកាលានុវត្តភាព និងហានិភ័យនានាដែលទាក់ទងនឹងបរិស្ថាន សង្គម និងអភិបាលកិច្ច (ESG) ព្រមទាំងផលប៉ះពាល់នានាដែលបណ្តាលមកពីហានិភ័យដែលទាក់ទងនឹងអាកាសធាតុ។ លើសពីនេះ ក្រុមប្រឹក្សាភិបាលក៏ពិនិត្យ និងអនុម័តលើការបង្ហាញព័ត៌មានដែលពាក់ព័ន្ធនានាផងដែរ។

គណៈកម្មាធិការគ្រប់គ្រងហានិភ័យ និងព័ត៌មានវិទ្យា

គណៈកម្មាធិការគ្រប់គ្រងហានិភ័យ និងព័ត៌មានវិទ្យា (BRIC) ទទួលខុសត្រូវក្នុងការត្រួតពិនិត្យកម្រងហានិភ័យរបស់ធនាគារ ទៅនឹងវិស័យអប់រំហែងក្តៅ ជាពិសេសត្រួតពិនិត្យហានិភ័យជាសារវន្ត ជាមួយនឹងការគិតគូរអំពីបទដ្ឋានប្រកបដោយកម្រិតខ្ពស់ ដែលកំណត់ដោយក្រុមប្រឹក្សាភិបាល ទាក់ទងនឹងបញ្ហា បរិស្ថាន សង្គម និងអភិបាលកិច្ច និងហានិភ័យទាក់ទងនឹងអាកាសធាតុ។ គណៈកម្មាធិការរៀបចំកិច្ចប្រជុំប្រចាំត្រីមាស ដើម្បីពិភាក្សាអំពីហានិភ័យ និងកាលានុវត្តភាពពាក់ព័ន្ធដែលមាននៅក្នុងប្រតិបត្តិការប្រចាំថ្ងៃ។

គណៈកម្មាធិការប្រតិបត្តិ

គណៈកម្មាធិការប្រតិបត្តិ (EXCO) ផ្តល់អនុសាសន៍ លើគោលដៅ និងយុទ្ធសាស្ត្រសម្រាប់ក្រុមប្រតិបត្តិ ក្នុងការអភិវឌ្ឍអាជីវកម្មរបស់ខ្លួន ដោយគិតគូរពីអត្ថប្រយោជន៍របស់ម្ចាស់ភាគហ៊ុន អតិថិជន កម្មករនិយោជិត និងអ្នកពាក់ព័ន្ធផ្សេងទៀត។ ធានានូវការគ្រប់គ្រងការសម្របសម្រួល និងការត្រួតពិនិត្យនៅក្នុងក្រុមប្រតិបត្តិ លើហានិភ័យនានា និងផ្តល់ការអភិវឌ្ឍ ការគ្រប់គ្រងឱ្យបានគ្រប់គ្រាន់នៅក្នុងផ្នែកអាជីវកម្ម។ គណៈកម្មាធិការប្រតិបត្តិ ក៏ពិនិត្យមើលលើការគ្រប់គ្រង និងតាមដានកត្តាហានិភ័យសារវន្តទាក់ទងនឹងបរិស្ថាន សង្គម និងអភិបាលកិច្ចទៅតាមមុខងារអាជីវកម្មនីមួយៗផងដែរ ។

គណៈកម្មាធិការឥណទានកម្រិតប្រតិបត្តិ

គណៈកម្មាធិការឥណទានកម្រិតប្រតិបត្តិ (MCC) ទទួលខុសត្រូវរួមលើដំណើរការឥណទាន ត្រួតពិនិត្យថាគោលការណ៍ឥណទាន គោលការណ៍ប្រតិបត្តិការឥណទាន នីតិវិធី ឬសេចក្តីណែនាំទាក់ទងនឹងឥណទានត្រូវបានដាក់ឱ្យប្រើប្រាស់ ទាន់សម័យ សមស្របនឹងអាជីវកម្ម និងការអនុវត្តដែលល្អបំផុត។ ត្រួតពិនិត្យគុណភាពសំពៀតឥណទាន និងកំណត់និន្នាការអវិជ្ជមាន ដើម្បីធានាថាសំពៀតឥណទានរបស់ធនាគារត្រូវបានតម្រឹមសមស្របជាមួយនឹងផែនការចីរភាព ស្របតាមគោលដៅផ្តល់ប្រាក់កម្ចី និងការអនុលោមតាមក្របខណ្ឌបទប្បញ្ញត្តិព្រមទាំងតាមដានបញ្ហាប្រឈមនានា និងចាត់វិធានការសមស្របក្នុងការដោះស្រាយ។

ភាគីពាក់ព័ន្ធ

ភាគីពាក់ព័ន្ធ

ភាគីពាក់ព័ន្ធរបស់ធនាគាររួមមានភាគហ៊ុនិក ក្រុមប្រឹក្សាភិបាល អតិថិជន សហគមន៍ កម្មករនិយោជិត ដៃគូអាជីវកម្ម/អ្នកផ្គត់ផ្គង់ និងនិយ័តករ។

ធនាគារបានកំណត់អត្តសញ្ញាណភាគីពាក់ព័ន្ធ ផ្អែកទៅតាមទំនាក់ទំនង និងផលប៉ះពាល់ដែលអាចមានចំពោះប្រតិបត្តិការរបស់ខ្លួន ។ ធនាគារជឿជាក់ថា កិច្ចសហប្រតិបត្តិការ និងការមានទំនាក់ទំនងល្អជាមួយដៃគូពាក់ព័ន្ធ ពិតជាមានសារៈសំខាន់បំផុត ក្នុងការបង្កើត រក្សាតម្លៃ និងផលប្រយោជន៍ចំពោះគ្នាទៅវិញទៅមក។ ការចូលរួមរបស់ភាគីពាក់ព័ន្ធក៏ជាកត្តាសំខាន់ក្នុងការវាយតម្លៃប្រសិទ្ធភាពនៃការអនុវត្តយុទ្ធសាស្ត្ររបស់ធនាគារ។

ភាគីពាក់ព័ន្ធសំខាន់ៗ	យន្តការទំនាក់ទំនង
ភាគហ៊ុនិក	កិច្ចប្រជុំមហាសន្និបាតប្រចាំឆ្នាំ របាយការណ៍ប្រចាំឆ្នាំ របាយការណ៍ចីរភាព គេហទំព័រធនាគារ អេស៊ីលីដា និងប្រព័ន្ធផ្សព្វផ្សាយសង្គម។
ក្រុមប្រឹក្សាភិបាល	កិច្ចប្រជុំពិភាក្សា របាយការណ៍ប្រចាំឆ្នាំ របាយការណ៍ចីរភាព គេហទំព័រធនាគារអេស៊ីលីដា និងប្រព័ន្ធផ្សព្វផ្សាយសង្គម។
កម្មករនិយោជិត	បណ្តាញទំនាក់ទំនងខាងក្នុងធនាគារ រួមមានអ៊ីម៉ែល ការទំនាក់ទំនងតាមវីដេអូ ការសន្ទនាទល់មុខគ្នារវាងអ្នកគ្រប់គ្រង និងក្រុមការងារ ការប្រជុំក្រុមការងារ ការបណ្តុះបណ្តាល និងសិក្ខាសាលា។
អតិថិជន	កិច្ចប្រជុំ (ទាំងផ្លូវការ និងក្រៅផ្លូវការ) ការស្ទង់មតិ គេហទំព័រធនាគារ អេស៊ីលីដា ប្រព័ន្ធផ្សព្វផ្សាយសង្គម ការិយាល័យទំនាក់ទំនងអតិថិជន របាយការណ៍ប្រចាំឆ្នាំ និងរបាយការណ៍ចីរភាព។
ដៃគូអាជីវកម្ម/អ្នកផ្គត់ផ្គង់	កិច្ចប្រជុំ (ទាំងផ្លូវការ និងក្រៅផ្លូវការ) ការស្ទង់មតិ និងកិច្ចព្រមព្រៀងរួម។
សហគមន៍	ការចូលរួមដោយផ្ទាល់នៅក្នុងសហគមន៍ដែលយើងប្រតិបត្តិការ តាមរយៈកិច្ចសហការ ភាពជាដៃគូ សកម្មភាពស្ម័គ្រចិត្ត និងសកម្មភាពបរិច្ចាគ។
និយ័តករ	កិច្ចប្រជុំ ពិគ្រោះយោបល់ ការចូលរួម របាយការណ៍ប្រចាំឆ្នាំ។

ការវាយតម្លៃជាសារវន្ត

ការវាយតម្លៃជាសារវន្ត គឺជាមធ្យោបាយមួយដើម្បីកំណត់ និងសម្រេចសម្រាប់បញ្ហាសំខាន់ៗ ទាក់ទងនឹងបរិស្ថាន សង្គម និងអភិបាលកិច្ច (ESG) ដែលអ្នកពាក់ព័ន្ធយកចិត្តទុកដាក់ ក៏ដូចជាអ្វីដែលសំខាន់សម្រាប់អាជីវកម្ម។ ដើម្បីកំណត់នូវកត្តាបរិស្ថាន សង្គម និងអភិបាលកិច្ច ដែលមានសារៈសំខាន់បំផុតសម្រាប់អាជីវកម្ម និងអ្នកពាក់ព័ន្ធរបស់យើង ធនាគារអនុវត្តនូវដំណើរការវាយតម្លៃជាសារវន្តចំពោះបញ្ហាចីរភាព និងបញ្ហាទាក់ទងនឹងអាកាសធាតុ ដោយធ្វើការសិក្សា ប្រមូល វាយតម្លៃ និងរួមបញ្ចូលការវាយតម្លៃក្នុងបរិបទជាតិ និងពិភពលោក ដូចជាបទប្បញ្ញត្តិ ក្របខណ្ឌអន្តរជាតិ សាធារណៈ/ យោបល់អតិថិជន និងគោលនយោបាយផ្ទៃក្នុង។ បន្ទាប់ពីកំណត់ប្រធានបទសំខាន់ៗ មតិភាគីពាក់ព័ន្ធ និងការផ្តល់យោបល់ក៏ត្រូវបានប្រមូលផ្តុំផងដែរ ដើម្បីពិនិត្យទំនាក់ទំនង បញ្ហាសំខាន់ៗដែលទាក់ទង និងលទ្ធផលពីក្រុមពាក់ព័ន្ធ និងប្រតិបត្តិការរបស់ធនាគារ។

ជាលទ្ធផល ប្រធានបទជាសារវន្តចំនួន ១២ ត្រូវបានកំណត់ បង្ហាញ និងផ្តល់អាទិភាពដោយផ្អែកលើសារៈសំខាន់ និងឥទ្ធិពលទៅលើប្រតិបត្តិការរបស់សម្ព័ន្ធធនាគារ និងធនាគារ។ អាស្រ័យហេតុនេះ របាយការណ៍នេះពិពណ៌នាអំពីប្រតិបត្តិការរបស់សម្ព័ន្ធធនាគារ និងធនាគារទាក់ទងនឹងបញ្ហាដែលត្រូវបានកំណត់គោលដៅ ដើម្បីឆ្លើយតបទៅនឹងការរំពឹងទុករបស់អ្នកពាក់ព័ន្ធទាក់ទងនឹងបញ្ហាចីរភាព និង អាកាសធាតុ។

ខាងក្រោមនេះគឺជាប្រធានបទជាសារវន្តបានមកពីការកំណត់ រាស់វែង ដែលបានឆ្លុះបញ្ចាំងពីយុទ្ធសាស្ត្រ ទិសដៅ និងអាទិភាពបច្ចុប្បន្នរបស់ធនាគារក្នុងការរួមបញ្ចូល និងការគិតគូរលើបញ្ហាបរិស្ថាន សង្គម និងអភិបាលកិច្ចទៅក្នុងប្រតិបត្តិការអាជីវកម្ម៖

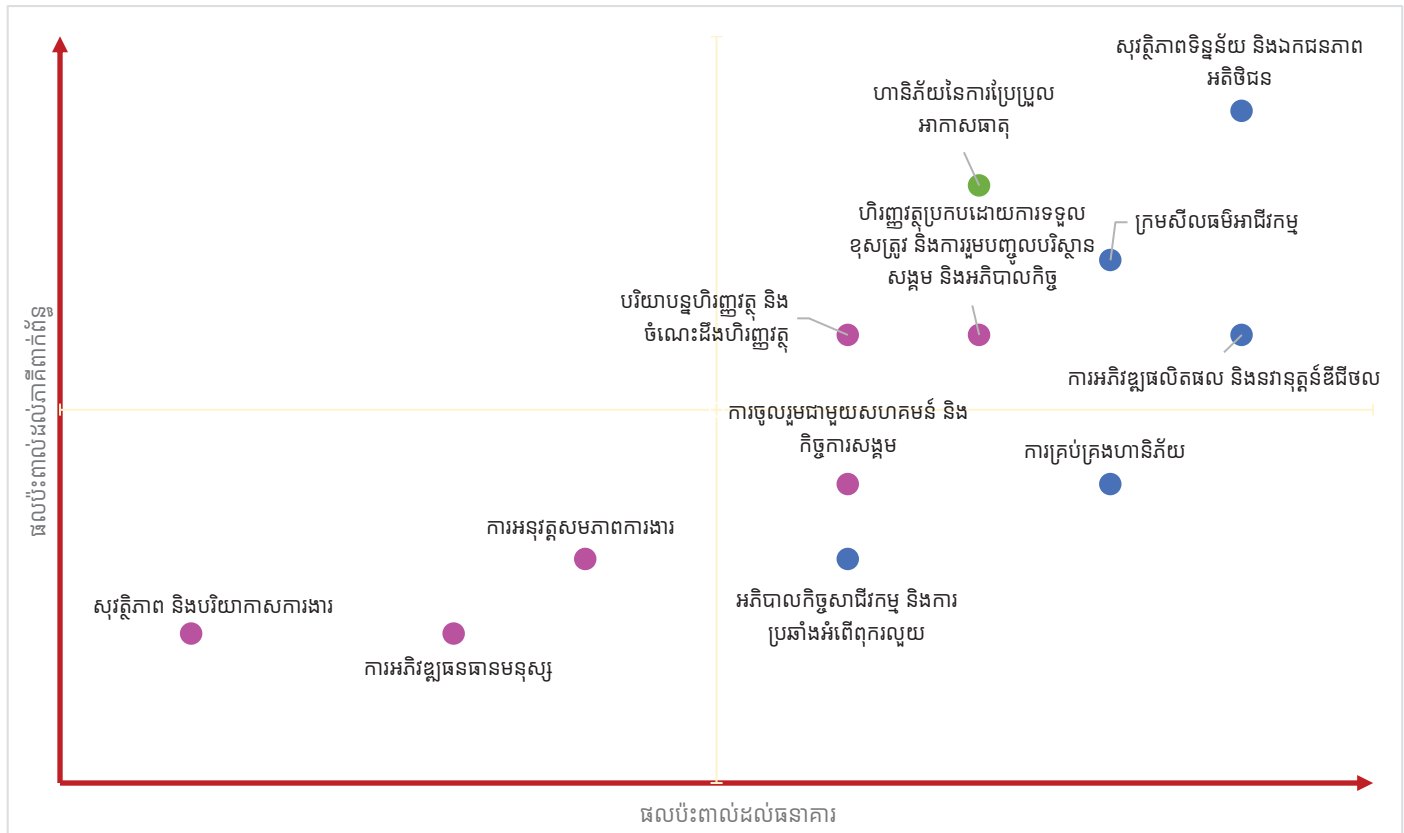

● បរិស្ថាន ● សង្គម ● អភិបាលកិច្ច

វិធីសាស្ត្រកំណត់ហានិភ័យសារវន្ត



- ១- **ការកំណត់អត្តសញ្ញាណ:** ពិនិត្យ និងកំណត់ប្រធានបទសារវន្តដែលអាចប៉ះពាល់ដល់ការអនុវត្តយុទ្ធសាស្ត្ររបស់ធនាគារ។ តាមរយៈការប្រមូលទិន្នន័យ និងរួមបញ្ចូលពីស្តង់ដារជាតិ និងអន្តរជាតិ ប្រធានបទសារវន្តពាក់ព័ន្ធត្រូវបានកំណត់អត្តសញ្ញាណ។ ម្យ៉ាងទៀត គោលដៅអភិវឌ្ឍន៍ប្រកបដោយចីរភាព (SDGs) របស់អង្គការសហប្រជាជាតិ ក៏ត្រូវបានវាយតម្លៃអំពីសារៈសំខាន់ និងភាពពាក់ព័ន្ធនៃគោលដៅនីមួយៗក្នុងចំណោមគោលដៅទាំង ១៧ ក្នុងកម្រិតគួបសរុប និងស្ថាប័ន។ តាមរយៈការពិនិត្យនេះ កត្តាសារវន្ត និងនិន្នាការដែលពាក់ព័ន្ធទាំងសម្ព័ន្ធធនាគារ និងធនាគារត្រូវបានកំណត់។
- ២- **ការវិភាគ និងវាយតម្លៃ:** ធ្វើការវិភាគ និងវាយតម្លៃប្រធានបទសារវន្តពាក់ព័ន្ធ ដោយពិចារណាលើព័ត៌មានដែលទទួលបានពីភាគីពាក់ព័ន្ធខាងក្នុង និងខាងក្រៅ ដូចជាភាគហ៊ុនិក អតិថិជន និងកម្មករនិយោជិតតាមរយៈការធ្វើការស្ទង់មតិ ផ្តល់យោបល់ និងកម្រងសំណួរ។
- ៣- **ការរួមបញ្ចូល:** ប្រធានបទសារវន្ត ដែលអាចប៉ះពាល់ដល់ការបង្កើតតម្លៃ និងយុទ្ធសាស្ត្ររបស់ធនាគារ ត្រូវបានពិនិត្យឡើងវិញដោយច្នាក់គ្រប់គ្រងជាន់ខ្ពស់ និងផ្នែកដែលទទួលខុសត្រូវ។ លទ្ធផលចុងក្រោយត្រូវបានប្រើប្រាស់ជាព័ត៌មានមូលដ្ឋានសម្រាប់អភិវឌ្ឍន៍ផែនការសកម្មភាពប្រកបដោយនិរន្តរភាព និងរបាយការណ៍ចីរភាពឆ្នាំ២០២៣។
- ៤- **របាយការណ៍ចីរភាព:** លាតត្រដាងព័ត៌មានដោយស្ម័គ្រចិត្ត ទៅក្នុងរបាយការណ៍ចីរភាព។

លម្អិតការវាយតម្លៃកត្តាហានិភ័យសារវន្ត

កត្តាហានិភ័យសារវន្ត	ភាគីពាក់ព័ន្ធ	យុទ្ធសាស្ត្រធនាគារ	ផលប៉ះពាល់	ការរួមចំណែកដល់ UN SDGs
សុវត្ថិភាពទិន្នន័យ និងឯកជនភាពរបស់អតិថិជន	<ul style="list-style-type: none"> - ភាគហ៊ុនិក - ក្រុមប្រឹក្សាភិបាល - អតិថិជន - កម្មករនិយោជិត - ដៃគូអាជីវកម្ម/អ្នកផ្គត់ផ្គង់ - និយ័តករ 	<ul style="list-style-type: none"> - ពង្រឹងសមត្ថភាពផ្ទៃក្នុងលើការការពារទិន្នន័យ និងឯកជនភាពរបស់អតិថិជន។ - បង្កើតសេវាកម្មប្រព័ន្ធព័ត៌មានវិទ្យាខ្ពស់បំផុត ចុងក្រោយ ដើម្បីគាំទ្រដល់អាជីវកម្មរបស់ធនាគារ។ 		

<p>ហានិភ័យនៃការប្រែប្រួលអាកាសធាតុ</p>	<ul style="list-style-type: none"> - ភាគហ៊ុនិក - កម្មករនិយោជិត - អតិថិជន - ដៃគូអាជីវកម្ម/អ្នកផ្គត់ផ្គង់ - និយ័តករ 	<ul style="list-style-type: none"> - កំណត់អត្តសញ្ញាណ និងគ្រប់គ្រងហានិភ័យ និងកាលានុវត្តភាព ដើម្បីឆ្លើយតបទៅនឹងផលប៉ះពាល់នៃការប្រែប្រួលអាកាសធាតុ។ - សហការជាមួយភាគីពាក់ព័ន្ធដើម្បីគ្រប់គ្រងហានិភ័យអាកាសធាតុ។ - លើកកម្ពស់ការយល់ដឹងអំពីការប្រែប្រួលអាកាសធាតុ។ 		
<p>ក្រមសីលធម៌អាជីវកម្ម</p>	<ul style="list-style-type: none"> - ភាគហ៊ុនិក - កម្មករនិយោជិត - អតិថិជន - ដៃគូអាជីវកម្ម/អ្នកផ្គត់ផ្គង់ 	<ul style="list-style-type: none"> - កសាង និងរក្សានូវប្បវេណីក្រមសីលធម៌ សុចរិតភាព តម្លាភាព និងគណនេយ្យភាព។ - ហ្វឹកហ្វឺនដើម្បីជៀសវាងការប្រព្រឹត្តខុស។ 		
<p>ការអភិវឌ្ឍផលិតផល និងនវានុវត្តន៍ឌីជីថល</p>	<ul style="list-style-type: none"> - ភាគហ៊ុនិក - កម្មករនិយោជិត - អតិថិជន - ដៃគូអាជីវកម្ម/អ្នកផ្គត់ផ្គង់ 	<ul style="list-style-type: none"> - នវានុវត្តន៍ និងផ្លាស់ប្តូរផលិតផលធានាឌីជីថលដើម្បីបំពេញតម្រូវការរបស់អតិថិជន។ 		
<p>ហិរញ្ញប្បទានប្រកបដោយការទទួលខុសត្រូវ និងការរួមបញ្ចូលបរិស្ថាន សង្គម និងអភិបាលកិច្ច</p>	<ul style="list-style-type: none"> - ភាគហ៊ុនិក - កម្មករនិយោជិត - អតិថិជន - និយ័តករ 	<ul style="list-style-type: none"> - រួមបញ្ចូលបរិស្ថាន សង្គម និងអភិបាលកិច្ច ទៅក្នុងដំណើរការធានា។ - ពង្រឹងលើការអនុវត្ត ESMS។ - បណ្តុះបណ្តាលបុគ្គលិកដើម្បីកំណត់អត្តសញ្ញាណ និងគាំទ្រលើការអនុវត្តហិរញ្ញវត្ថុប្រកបដោយចីរភាព។ 		

<p>បរិយាបន្នហិរញ្ញវត្ថុ និង ចំណេះដឹងហិរញ្ញវត្ថុ</p>	<ul style="list-style-type: none"> - អតិថិជន - សហគមន៍ - និយ័តករ 	<ul style="list-style-type: none"> - បង្កើនភាពងាយស្រួលក្នុងការទទួលបាន និងប្រើប្រាស់ផលិតផល និងសេវាកម្មធនាគារ ដល់សាធារណជនគ្រប់មជ្ឈដ្ឋានក្នុងសហគមន៍។ - ផ្តោតលើទីផ្សារឌីជីថល ដោយផ្តល់ជូននូវធនធានអប់រំដើម្បីបង្កើនការយល់ដឹងអំពីធនាគារឌីជីថល និងផ្តល់ការលើកទឹកចិត្តដើម្បីបង្កើនបទពិសោធន៍ដល់អតិថិជនជាមួយសេវាកម្ម និងផលិតផលឌីជីថល រក្សាភាពស្មោះត្រង់ និងលើកកម្ពស់ចំណេះដឹងផ្នែកហិរញ្ញវត្ថុរបស់ពួកគេ។ 		
<p>ការគ្រប់គ្រងហានិភ័យ</p>	<ul style="list-style-type: none"> - ភាគហ៊ុនិក - ក្រុមប្រឹក្សាភិបាល - អតិថិជន - កម្មករនិយោជិត - ដៃគូអាជីវកម្ម/អ្នកផ្គត់ផ្គង់ - និយ័តករ 	<ul style="list-style-type: none"> - ពង្រឹងសមត្ថភាពផ្ទៃក្នុងដើម្បីកំណត់ និងគ្រប់គ្រងហានិភ័យ។ - អភិបាលកិច្ចគ្រប់គ្រងហានិភ័យរឹងមាំ និងតម្លាភាព។ 		
<p>អភិបាលកិច្ចសាជីវកម្ម និង ការប្រឆាំងអំពើពុករលួយ</p>	<ul style="list-style-type: none"> - ភាគហ៊ុនិក - អតិថិជន - កម្មករនិយោជិត - ដៃគូអាជីវកម្ម/អ្នកផ្គត់ផ្គង់ 	<ul style="list-style-type: none"> - រក្សានូវស្តង់ដារល្អបំផុតនៃអភិបាលកិច្ច និងរបៀបធ្វើហានិភ័យ។ - មិនមានការអត់អោនចំពោះការស៊ីសំណូក និងការប្រព្រឹត្តអំពើពុករលួយ។ - គោរពតាមបទប្បញ្ញត្តិធនាគារ ការត្រួតពិនិត្យ និងរាយការណ៍ទាន់ពេល។ 		
<p>ការចូលរួមជាមួយសហគមន៍ និងកិច្ចការសង្គម</p>	<ul style="list-style-type: none"> - កម្មករនិយោជិត - សហគមន៍ 	<ul style="list-style-type: none"> - លើកទឹកចិត្តឱ្យមានការចូលរួមជាមួយសង្គម និងសហគមន៍តាមរយៈសកម្មភាពស្ម័គ្រចិត្ត។ 		

<p>ការអនុវត្តសមភាពការងារ</p>	<ul style="list-style-type: none"> - ភាគហ៊ុនិក - ក្រុមប្រឹក្សាភិបាល - កម្មករនិយោជិត - និយ័តករ 	<ul style="list-style-type: none"> - ធានាឱ្យបានការអនុវត្តដោយយុត្តិធម៌ និងស្មើភាព ដល់គ្រប់កម្មករនិយោជិតទាំងអស់។ - ធានាបាននូវឱកាសស្មើគ្នាដល់កម្មករនិយោជិតទាំងអស់តាមប្រវត្តិផ្សេងៗគ្នា អាយុ ភេទ។ 		
<p>ការអភិវឌ្ឍធនធានមនុស្ស</p>	<ul style="list-style-type: none"> - ភាគហ៊ុនិក - ក្រុមប្រឹក្សាភិបាល - កម្មករនិយោជិត 	<ul style="list-style-type: none"> - ពង្រឹងសមត្ថភាពតាមរយៈការបណ្តុះបណ្តាល និងអភិវឌ្ឍន៍វិជ្ជាជីវៈ។ - អភិវឌ្ឍន៍ដោយផ្តល់នូវជំនាញថ្មី ឬបំពាក់បំប៉នលើជំនាញដែលមានស្រាប់។ 		
<p>សុវត្ថិភាព និងបរិយាកាសការងារ</p>	<ul style="list-style-type: none"> - ភាគហ៊ុនិក - ក្រុមប្រឹក្សាភិបាល - កម្មករនិយោជិត - និយ័តករ 	<ul style="list-style-type: none"> - ធានាបាននូវទឹកនៃងបំពេញការងារ និងបរិស្ថានជុំវិញប្រកបដោយសុវត្ថិភាព និងសុខុមាលភាពដល់គ្រប់កម្មករនិយោជិតទាំងអស់។ 		

ធនាគារ អេស៊ីលីដា ដំណើរការអាជីវកម្មប្រកបដោយចីរភាព ដោយ កាត់បន្ថយភាពផលប៉ះពាល់អវិជ្ជមានទៅលើបរិស្ថាន តាមរយៈការធ្វើ ឱ្យប្រសើរឡើងនូវការអនុវត្តក្របខណ្ឌ និងគោលការណ៍ណែនាំដែល ពាក់ព័ន្ធ ។

ទិដ្ឋភាពបរិស្ថាន







ហានិភ័យនៃការប្រែប្រួលអាកាសធាតុ

បញ្ហាបម្រែបម្រួលអាកាសធាតុ បានបង្កើនការព្រួយបារម្ភដល់សហគមន៍ទូទាំងពិភពលោក រួមទាំងប្រទេសកម្ពុជា ដោយសារផលប៉ះពាល់ដោយផ្ទាល់ទៅលើការអភិវឌ្ឍសេដ្ឋកិច្ច អាជីវកម្ម ប្រព័ន្ធអេកូឡូស៊ី ប្រព័ន្ធដីរចម្រុះ និងសុខភាពមនុស្ស។ ប្រទេសជាច្រើនក្នុងពិភពលោកបានលើកឡើងពីបញ្ហានេះ ហើយស្វែងរកដោះស្រាយតាមរយៈការដាក់ចេញគោលនយោបាយ និងដំណើរការរបស់ស្ថាប័ននីមួយៗ ស្របពេលដែលការប្រែប្រួលអាកាសធាតុក៏ជាបញ្ហាដែលអង្គការសហប្រជាជាតិបាននិងកំពុងស្វែងរកការដោះស្រាយតាមរយៈគោលដៅអភិវឌ្ឍន៍ប្រកបដោយចីរភាព។

ធនាគារ យល់ច្បាស់ពីតួនាទី និងការទទួលខុសត្រូវរបស់ខ្លួន ក្នុងការការពារ និងធ្វើឱ្យប្រសើរឡើងនូវភាពធនធានដ៏មានភាពស្រស់បំព្រងហើយបានទទួលស្គាល់ថា ហានិភ័យនៃការប្រែប្រួលអាកាសធាតុអាចបង្កផលប៉ះពាល់ដោយផ្ទាល់ និងដោយប្រយោលដល់ប្រតិបត្តិការធុរកិច្ចរបស់ធនាគារ និងសេដ្ឋកិច្ចប្រទេសជាតិទាំងមូល ។ ក្នុងនាមជាធនាគារដែលមានទំនួលខុសត្រូវខ្ពស់ និងបានគិតគូរពីបញ្ហាបរិស្ថាន សង្គម និងអភិបាលកិច្ចធនាគារ អេស៊ីលីដា បាន និងកំពុងអភិវឌ្ឍន៍ជានិច្ចនូវសុចនាគារសម្រាប់វាស់វែង និងរាយការណ៍អំពីការអនុវត្ត និងផលប៉ះពាល់ចំពោះសង្គម និងបរិស្ថាន។

វិធីសាស្ត្រគ្រប់គ្រង



- បញ្ជីអាជីវកម្មហាមឃាត់របស់ធនាគារ អេស៊ីលីដា មានសារៈសំខាន់ក្នុងការរាយការណ៍នូវផលប៉ះពាល់ពីសកម្មភាពអាជីវកម្មរបស់អតិថិជន ទៅលើបរិស្ថាន ។
- ផ្តល់ការលើកទឹកចិត្តដល់អាជីវកម្មបៃតង ដោយផ្តល់ប្រាក់កម្ចី ឬហិរញ្ញប្បទាន គឺជាផ្នែកមួយនៃការលើកកម្ពស់ហិរញ្ញវត្ថុប្រកបដោយចីរភាព ក៏ដូចជាការរួមចំណែកក្នុងការគ្រប់គ្រងបម្រែបម្រួលអាកាសធាតុ។

- ធនាគារ អេស៊ីលីដា បានដាក់ចេញនូវគោលការណ៍ស្តីពីបរិស្ថាន សង្គម និងអភិបាលកិច្ច គោលការណ៍ណែនាំ និងនីតិវិធីស្តីពីបរិស្ថាន និងសង្គម ជាក្របខណ្ឌ និងគោលការណ៍ណែនាំសម្រាប់ប្រតិបត្តិការប្រកបដោយចីរភាព ដូច្នេះផលប៉ះពាល់របស់ធនាគារទៅលើបរិស្ថាន សង្គម និងអភិបាលកិច្ចដែលប្រតិបត្តិការត្រូវបានគ្រប់គ្រងប្រកបដោយការទទួលខុសត្រូវខ្ពស់។

សូមទទួលរយល់ ឬ កាត់បន្ថយ ប្រើប្រាស់សម្រាប់ ដលិតដោយប្រាស៊ីច		ប្រើសារីស ប្រើប្រាស់សម្រាប់ ដលិតដោយបិទបែបប្រាស៊ីច	

- កាត់បន្ថយដានបរិស្ថាន ដោយការលើកកម្ពស់ដំណើរការអនុវត្តការងារ និងប្រតិបត្តិការដែលអាចកាត់បន្ថយនូវការបំបាត់ឧស្ម័នកាបូនិក ដូចជាការធ្វើឌីជីថលនីយកម្ម ដែលប្រើប្រាស់ធនធានតិច និងបន្ទាត់ទុកដានបរិស្ថានតិចជាងមុន មានដូចជាពិចារណាថា ការអនុវត្តឌីជីថល និងការបំពាក់នូវឧបករណ៍ចាប់សញ្ញាជាដើម។
- ក្លាយជាសមាជិកនៃគណៈកម្មាធិការហិរញ្ញវត្ថុប្រកបដោយចីរភាព នៃសមាគមធនាគារ នៅកម្ពុជា និងជាធនាគារស្ម័គ្រចិត្តអនុវត្តតាមគោលការណ៍ហិរញ្ញវត្ថុប្រកបដោយចីរភាពនៅកម្ពុជា ។
- រួមបញ្ចូលគោលការណ៍ហិរញ្ញវត្ថុប្រកបដោយចីរភាពនៅកម្ពុជា និងគោលការណ៍ណែនាំសម្រាប់ការអនុវត្ត ទៅក្នុងវិធីសាស្ត្រ ការអនុវត្ត និងដំណើរការនៃការសម្រេចចិត្ត ។

យើងទាំងអស់គ្នាអាចចូលរួមជាមួយធនាគារ ដើម្បីកាត់បន្ថយផលប៉ះពាល់ទៅលើបរិស្ថាន តាមរយៈការអនុវត្តគោលការណ៍ 5Rs ។



បដិសេធការប្រើប្រាស់វត្ថុធាតុដើម ជំនួសដោយប្រើប្រាស់វត្ថុធាតុដើម ឬធាតុដើមដទៃទៀត ដែលទាមទារថា វាជាការចាំបាច់។



ប្រើប្រាស់ប្រអប់បាយ ធាតុដើម ឬស្រទាប់ ក្នុងប្រអប់បាយ។



បែងចែកវត្ថុធាតុដើម ប្រើប្រាស់ ដែលអាចកែច្នៃ និងជំនួសវត្ថុធាតុដើម ។

គោលការណ៍ 5R

បដិសេធប្រើប្រាស់ (Refuse)

បដិសេធថ្នកដែលប្រើប្រាស់វត្ថុធាតុដើម ដូចជា បំពង់បាញ់ និងប្រអប់បាយដទៃទៀត ។

កាត់បន្ថយការប្រើប្រាស់ (Reduce)

កាត់បន្ថយការប្រើប្រាស់ដូចជាការប្រើប្រាស់ ទឹក ភាពសំណើញធាតុធាតុដើម និងធ្វើការសម្រេចចិត្តប្រើប្រាស់វត្ថុធាតុដើមចំពោះបំពង់បាញ់ ។

ប្រើប្រាស់ឡើងវិញ (Reuse)

ប្រើប្រាស់ ឬកែច្នៃ ឬសម្រាប់ប្រើប្រាស់ឡើងវិញ ជំនួសឱ្យការប្រើប្រាស់ថ្មី ។

កែច្នៃឡើងវិញ (Recycle)

កែច្នៃ និងបោះចោលវត្ថុធាតុដើមដោយការទទួលយក ឬសម្រាប់ ប្រើប្រាស់ឡើងវិញ ។

រំលឹកឡើងវិញ (Remind)

រំលឹកគ្នាទៅ អំពីការចាំបាច់ក្នុងការអនុវត្ត ប្រតិបត្តិការកាត់បន្ថយវត្ថុធាតុដើម ។



បរិយាកាសប្រើប្រាស់ ឬសម្រាប់ប្រើប្រាស់ ដែលប្រើប្រាស់ទៅកាន់អ្នកដែលទាមទារ។



កែច្នៃវត្ថុធាតុដើមប្រើប្រាស់ហើយ ឬសម្រាប់ប្រើប្រាស់ ដើម្បីប្រើប្រាស់ឡើងវិញ ។



រំលឹកគ្នាទៅ អំពីការចាំបាច់ក្នុងការអនុវត្ត ប្រតិបត្តិការកាត់បន្ថយវត្ថុធាតុដើម ។

- លើកទឹកចិត្តគ្រប់កម្មករនិយោជិតទាំងអស់ចូលរួមក្នុងការអនុវត្តតាមគោលការណ៍ (5R) តាមការណែនាំរបស់ក្រសួងបរិស្ថាន សំដៅបង្កើនប្រសិទ្ធភាពក្នុងការកាត់បន្ថយការបំពុលតាមរយៈការកាត់បន្ថយប្រើប្រាស់ប្លាស្ទិក។
- បង្កើនការយល់ដឹងអំពីការប្រើប្រាស់អគ្គិសនីដោយសន្សំសំចៃ ដូចជាការបើក និងបិទភ្លើង ម៉ាស៊ីនត្រជាក់ និងឧបករណ៍អគ្គិសនីផ្សេងទៀតស្របតាមពេលប្រតិបត្តិការជាក់ស្តែង ។
- ការលើកទឹកចិត្តឱ្យប្រើប្រាស់ប្រភពថាមពលកើតឡើងវិញ និងមិនប៉ះពាល់ដល់បរិស្ថាន។
- ការកំណត់សុចនាករបរិស្ថាន សម្រាប់រាស់វែង និងដើម្បីតាមដានការអនុវត្ត និងផលប៉ះពាល់ដល់បរិស្ថាន។
- ដាក់ចេញនូវប្រព័ន្ធគ្រប់គ្រងបរិស្ថាន និងសង្គម (ESMS) និងរចនាសម្ព័ន្ធអភិបាលកិច្ច គោលការណ៍ណែនាំ គោលការណ៍ប្រតិបត្តិ នីតិវិធី និងធនធានដែលមានសមត្ថភាព ដើម្បីគ្រប់គ្រង តាមដាន និងដោះស្រាយហានិភ័យបរិស្ថាន ដែលបង្កឱ្យមានផលប៉ះពាល់ដល់គម្រោង/ផែនការអាជីវកម្មដែលបានផ្តល់ហិរញ្ញប្បទានដោយធនាគារ ។

ការវាយតម្លៃហានិភ័យទាក់ទងនឹងអាកាសធាតុ

ធនាគារធ្វើការវាយតម្លៃហានិភ័យទាក់ទងនឹងអាកាសធាតុ ដើម្បីកំណត់ពីហានិភ័យខាងក្រៅ ខាងក្នុង និងកាលានុវត្តភាពដែលអាចមានឥទ្ធិពលលើការគ្រប់គ្រង ព្រមទាំងឆ្លុះបញ្ចាំងពីលទ្ធផលនៅក្នុងប្រតិបត្តិការអាជីវកម្មរបស់ធនាគារផងដែរ។ ការវាយតម្លៃនេះមិនត្រឹមតែអនុវត្តចំពោះផលប៉ះពាល់ទាក់ទងនឹងកត្តាចីរភាព និងកត្តាទាក់ទងនឹងអាកាសធាតុរបស់ធនាគារប៉ុណ្ណោះទេ ប៉ុន្តែថែមទាំងផលប៉ះពាល់ដែលប្រតិបត្តិការអាជីវកម្មរបស់ធនាគារអាចមានចំពោះសេដ្ឋកិច្ច សង្គម និងបរិស្ថានផងដែរ។

ការកំណត់អត្តសញ្ញាណហានិភ័យ និងឱកាសទាក់ទងនឹងអាកាសធាតុ

ហានិភ័យនៃការផ្លាស់ប្តូរ (Transition Risk) គឺជាហានិភ័យដែលកើតចេញពីដំណើរការនៃការផ្លាស់ប្តូរឆ្ពោះទៅរកសេដ្ឋកិច្ចដែលមានកាបូនទាប រួមមានហានិភ័យគោលនយោបាយ និងច្បាប់ បច្ចេកវិទ្យា ទីផ្សារ និងហានិភ័យកេរ្តិ៍ឈ្មោះដែលអាចបណ្តាលឱ្យមានផលប៉ះពាល់ទាំងផ្នែកហិរញ្ញវត្ថុ និងមិនមែនហិរញ្ញវត្ថុ។

ហានិភ័យរូបវន្ត (Physical Risk) គឺជាហានិភ័យដែលកើតចេញពីការប្រែប្រួលអាកាសធាតុ វាអាចមានលក្ខណៈស្រួចស្រាវ (បណ្តាលមកពីហេតុការណ៍ដូចជាទឹកជំនន់ ឬខ្យល់ព្យុះ) ឬរ៉ាំរ៉ៃ (ដែលកើតឡើងពីការផ្លាស់ប្តូរគ្រន្លងអាកាសធាតុរយៈពេលវែង) ដែលអាចបណ្តាលឱ្យមានការកើនឡើង ហានិភ័យហិរញ្ញវត្ថុ រួមទាំងការខូចខាតទ្រព្យសម្បត្តិ ការរំខានប្រតិបត្តិការ និងខ្សែច្រវាក់នៃការផ្គត់ផ្គង់។



ហានិភ័យទាក់ទងនឹងអាកាសធាតុ

	ហានិភ័យទាក់ទងនឹងអាកាសធាតុ	ប្រភេទហានិភ័យ	ផលប៉ះពាល់អាជីវកម្ម
ហានិភ័យនៃការផ្លាស់ប្តូរ (Transition Risk)	ហានិភ័យទាក់ទងនឹងគោលការណ៍ និងច្បាប់	<ul style="list-style-type: none"> - មិនអនុលោមតាមច្បាប់ ឬបទប្បញ្ញត្តិ - ពង្រឹងកាតព្វកិច្ចរាយការណ៍ប្រកបដោយចីរភាព - ការប្រឈមនឹងវិវាទ 	<ul style="list-style-type: none"> - បង្កើនថ្លៃដើមប្រតិបត្តិការដោយប្រយោល។
	ហានិភ័យទាក់ទងនឹងទីផ្សារ	<ul style="list-style-type: none"> - ការផ្លាស់ប្តូរឥរិយាបថអតិថិជនដែលបណ្តាលឱ្យមានការផ្លាស់ប្តូរតម្រូវការ និងការផ្គត់ផ្គង់ - អតិថិជនយកចិត្តទុកដាក់លើបញ្ហាបរិស្ថាន និងកំដៅផែនដី ដែលជាកត្តាមួយទៀតក្នុងការសម្រេចចិត្តទិញរបស់ពួកគេ 	<ul style="list-style-type: none"> - កាត់បន្ថយតម្លៃនៃទ្រព្យសកម្ម ឬ អាយុកាលប្រើប្រាស់ - បង្កផលប៉ះពាល់ដល់ការលក់ ឬមិនអាចបង្កើនទំនោរនៃការលក់ និងអាចបង្កឱ្យមានបញ្ហាទៅលើការគ្រប់គ្រងហិរញ្ញវត្ថុ
	ហានិភ័យទាក់ទងនឹងបច្ចេកវិទ្យា	<ul style="list-style-type: none"> - ការវិវត្តបច្ចេកវិទ្យា ផ្លាស់ប្តូរឈានទៅរកការបំបាត់ឧស្ម័នផ្ទះកញ្ចក់នៅកម្រិតទាប - មិនបានវិនិយោគទៅលើបច្ចេកវិទ្យាថ្មីៗ - ចំណាយខ្ពស់ក្នុងការផ្លាស់ប្តូរទៅរកបច្ចេកវិទ្យាដើម្បីកាត់បន្ថយការបំបាត់ឧស្ម័នឱ្យនៅកម្រិតទាប 	<ul style="list-style-type: none"> - ការបង្កើនការចំណាយក្នុងការរៀបចំដំណើរការអនុវត្តនូវគម្រោងថ្មីៗ - តម្រូវការថវិកាបន្ថែមសម្រាប់ការស្រាវជ្រាវ និងអភិវឌ្ឍន៍
	ហានិភ័យទាក់ទងនឹងកេរ្តិ៍ឈ្មោះ	<ul style="list-style-type: none"> - ការផ្លាស់ប្តូរទំនោររបស់អតិថិជន - បង្កើនការយកចិត្តទុកដាក់ ឬយោបល់អវិជ្ជមាន ពីភាគីដែលពាក់ព័ន្ធ 	<ul style="list-style-type: none"> - បាត់បង់ទំនុកចិត្តពីភាគីដែលពាក់ព័ន្ធ - កាត់បន្ថយលទ្ធភាពនៃដើមទុន
ហានិភ័យបរិស្ថាន (Physical Risk)	លក្ខណៈស្រួចស្រាល	<ul style="list-style-type: none"> - ការកើនឡើងខ្លាំងនូវព្រឹត្តិការណ៍ធាតុអាកាសធ្ងន់ធ្ងរ ដូចជាភាពរាំងស្ងួត និងទឹកជំនន់ដែលអាចមានទំនោរកើតឡើងញឹកញាប់ និងបង្កជាផលប៉ះពាល់យ៉ាងធ្ងន់ធ្ងរ 	<ul style="list-style-type: none"> - បង្កើនហានិភ័យឥណទាន - បង្កផលប៉ះពាល់ដោយផ្ទាល់ដល់ ទ្រព្យសកម្ម ហិរញ្ញវត្ថុ ប្រាក់ចំណូល និងកេរ្តិ៍ឈ្មោះ - ការរំខានដល់ប្រតិបត្តិការអាជីវកម្ម - បង្កើនការចំណាយទៅលើការការពារ និងស្តារឡើងវិញពីផលប៉ះពាល់នៃគ្រោះធម្មជាតិ

<p>លក្ខណៈរ៉ាំរ៉ៃ</p>	<ul style="list-style-type: none"> - ការផ្លាស់ប្តូរលំនាំទឹកភ្លៀង និងធាតុអាកាស - ការកើនឡើងសីតុណ្ហភាព - ការកើនឡើងកម្រិតនិរន្តរ៍ទឹកសមុទ្រ 	<ul style="list-style-type: none"> - បង្កើនហានិភ័យឥណទាន - បង្កផលប៉ះពាល់ដោយផ្ទាល់ដល់ទ្រព្យសកម្ម ហិរញ្ញវត្ថុ ប្រាក់ចំណូល និងកេរ្តិ៍ឈ្មោះ - ធ្លាក់ចុះប្រាក់ចំណូលពីការលក់ / ផលិតផលទាប - ការលុបចេញពីបញ្ជី និងការចូលនិវត្តន៍មុនកាលកំណត់នៃទ្រព្យសកម្មដែលមាន (ឧ. ខូចខាតទ្រព្យសម្បត្តិ)
----------------------	---	--

កាលានុវត្តភាពទាក់ទងនឹងអាកាសធាតុ

<p>កាលានុវត្តភាពទាក់ទងនឹងអាកាសធាតុ</p>	<p>ប្រភេទនៃកាលានុវត្តភាព</p>	<p>កាលានុវត្តភាពចំពោះអាជីវកម្ម</p>
<p>ប្រសិទ្ធភាពថាមពល</p>	<ul style="list-style-type: none"> - បង្កើនប្រសិទ្ធភាពនៃការប្រើប្រាស់ថាមពល ដូចជាការកែច្នៃទឹកដើម្បីប្រើប្រាស់ឡើងវិញ និងឧបករណ៍សន្សំសំចៃថាមពល - ពង្រីកការសាងសង់អគារបៃតង 	<ul style="list-style-type: none"> - កាត់បន្ថយថ្លៃប្រតិបត្តិការតាមរយៈការបង្កើនប្រសិទ្ធភាពថាមពល និងកាត់បន្ថយការបំពាយ ឧស្ម័នផ្ទះកញ្ចក់ - លើកកម្ពស់ជីវភាពរស់នៅរបស់កម្មករនិយោជិត
<p>ធនធានថាមពល</p>	<ul style="list-style-type: none"> - បង្កើនការប្រើប្រាស់ប្រភពថាមពលបៃតង (ថាមពលកកើតឡើងវិញ) - ពង្រីកបច្ចេកវិទ្យា ដែលបំពាយកាបូនទាប 	
<p>ផលិតផល និងសេវាកម្ម</p>	<ul style="list-style-type: none"> - ការកើនឡើងទំនោររបស់អតិថិជនចំពោះផលិតផលបៃតង - ការអភិវឌ្ឍផលិតផល និងសេវាកម្មហិរញ្ញវត្ថុបៃតង - ការអភិវឌ្ឍផលិតផលដែលអាចកាត់បន្ថយផលប៉ះពាល់នៃការប្រែប្រួលអាកាសធាតុ 	<ul style="list-style-type: none"> - បង្កើតប្រាក់ចំណូលពីផលិតផល និងសេវាកម្មហិរញ្ញវត្ថុ ដើម្បីគាំទ្រដល់អាជីវកម្មដែលមិនប៉ះពាល់ដល់បរិស្ថាន - ការពង្រីកឱកាសអាជីវកម្ម
<p>ទីផ្សារ</p>	<ul style="list-style-type: none"> - ការធ្វើពិពិធកម្មអាជីវកម្ម - ការបង្កើតទីផ្សារថ្មីជាមួយនឹងផលិតផល និងសេវាកម្មដែលទាក់ទងនឹងការប្រែប្រួលអាកាសធាតុ 	

<p>ភាពធន់ទ្រាំ</p>	<ul style="list-style-type: none"> - ការលើកកម្ពស់ប្រសិទ្ធភាពនៃការប្រើប្រាស់និងការធ្វើពិធីកម្មធនធាន - ការបន្ស៊ាំទៅនឹងការប្រែប្រួលអាកាសធាតុ 	<ul style="list-style-type: none"> - ត្រួតពិនិត្យយុទ្ធសាស្ត្រអាជីវកម្មដោយផ្ដោតលើការគ្រប់គ្រងបរិស្ថាន និងលក្ខខណ្ឌអាកាសធាតុ - ការវិភាគអំពីបញ្ហាទាក់ទងនឹងកត្តាចីរភាព អាកាសធាតុ និងកាលានុវត្តភាពអាជីវកម្ម
--------------------	---	---

ការវិភាគហានិភ័យអាកាសធាតុ

ការប្រែប្រួលអាកាសធាតុអាចបង្កហានិភ័យដល់ស្ថិរភាពសេដ្ឋកិច្ច និងហិរញ្ញវត្ថុ ប៉ុន្តែក៏អាចផ្តល់កាលានុវត្តភាពសម្រាប់កំណើនទៅមុខផងដែរ។ ការវិភាគអំពីហានិភ័យអាកាសធាតុជួយឱ្យធនាគារយល់កាន់តែច្បាស់អំពីហានិភ័យ និងឱកាសដែលទាក់ទងនឹងការប្រែប្រួលអាកាសធាតុ ។ លទ្ធផលនៃការវិភាគទាំងនេះ នឹងជួយក្នុងការអភិវឌ្ឍវិធានការក្នុងការទប់ស្កាត់ ឬកែតម្រូវ ដែលនឹងអាចជួយធនាគារក្នុងការដោះស្រាយហានិភ័យដែលបង្កឡើងពីហានិភ័យដែលទាក់ទងនឹងអាកាសធាតុទាំងនេះ។



- រយៈពេលខ្លី (ពី ០ ទៅ ៥ឆ្នាំ)៖** ហានិភ័យចម្បងទាក់ទងនឹងហានិភ័យនៃការផ្លាស់ប្តូរ មានដូចជាការផ្លាស់ប្តូរច្បាប់ និងបទប្បញ្ញត្តិ ការផ្លាស់ប្តូរបច្ចេកវិទ្យា ជាដើម។ ជាឧទាហរណ៍ សមត្ថភាពរបស់ធនាគារ និងអតិថិជនក្នុងការសម្រេចបាននូវការផ្លាស់ប្តូរទៅសេដ្ឋកិច្ចដែលមានកាបូនទាប។ ធនាគារ អេស៊ីលីដា មើលឃើញឱកាសដែលអាចជួយដល់អតិថិជន តាមរយៈការផ្តល់ហិរញ្ញប្បទានដល់ពួកគេ និងបង្កើនការផ្តល់ហិរញ្ញប្បទានរបស់យើងដើម្បីឈានឆ្ពោះទៅរកខស្សាហកម្មបៃតង (ឧទាហរណ៍ ថាមពលកកើតឡើងវិញ)។
- រយៈពេលមធ្យម (ពី ៥ ទៅ ១៥ ឆ្នាំ)៖** ហានិភ័យដែលនាំមកដោយការផ្លាស់ប្តូរជាមូលដ្ឋាននៃកំរិតអាជីវកម្ម ការលេចឡើងនៃបច្ចេកវិទ្យាថ្មីៗ និងការបន្តធ្វើឱ្យទាន់សម័យបទប្បញ្ញត្តិទាក់ទងនឹងអាកាសធាតុ ។ បញ្ហាប្រឈមនឹងត្រូវបានបង្ហាញដោយហានិភ័យរូបវន្ត និងហានិភ័យនៃការផ្លាស់ប្តូរ។ ហានិភ័យផ្នែកបច្ចេកវិទ្យាអាចកើតឡើងឆាប់រហ័ស ប្រសិនបើនវានុវត្តន៍នៃប្រសិទ្ធភាពថាមពលរបស់ធនាគារមិនមានការអភិវឌ្ឍនោះទេ។
- រយៈពេលវែង (លើសពី 15 ឆ្នាំ)៖** ហានិភ័យរូបវន្ត ជាបញ្ហាប្រឈមចម្បងមួយ ដោយសារតែផលប៉ះពាល់របស់វាទៅលើកំរិតអាជីវកម្ម និងខ្សែច្រវាក់នៃការផ្គត់ផ្គង់របស់អតិថិជន និងធ្វើឱ្យប៉ះពាល់ទៅដល់សមត្ថភាពក្នុងការកាត់បន្ថយហានិភ័យ និងប៉ះពាល់ធ្ងន់ធ្ងរនៃសមត្ថភាពនៃការទូទាត់សង។ មានការវិភាគរយៈពេលវែងជាច្រើនបានបង្ហាញពីការខាតបង់ជាច្រើនដែលបណ្តាលមកពីការផ្លាស់ប្តូរអាកាសធាតុមិនស្មើគ្នាដូចជាទឹកជំនន់ ភាពរាំងស្ងួត រលកកម្ដៅជាដើម ខណៈពេលដែលវាក៏បាននាំមកនូវផលប៉ះពាល់យ៉ាងខ្លាំងដល់អតិថិជន និងអាជីវកម្មរបស់ធនាគារ។ ជាឧទាហរណ៍ ការប្រែប្រួលអាកាសធាតុនឹងជះឥទ្ធិពលដល់ការផលិតស្បៀង តាមរយៈផល

ប៉ះពាល់ដោយផ្ទាល់ និងដោយប្រយោលលើដំណើរការលូតលាស់របស់ផលដំណាំ ខណៈដែលត្រូវបានគេរំពឹងថានឹងធ្វើឱ្យខូចខាតដល់ ទិន្នផលដំណាំសំខាន់ៗ។ ទន្ទឹមនឹងនេះ វានឹងជះឥទ្ធិពលដល់ធនាគារតាមរយៈការកើនឡើងនៃថ្លៃដើមប្រតិបត្តិការ ហានិភ័យឥណទាន និងការរំខានប្រតិបត្តិការអាជីវកម្មជាដើម។

ការគ្រប់គ្រងហានិភ័យអាកាសធាតុ

ការគ្រប់គ្រងហានិភ័យអាកាសធាតុ គឺជាធាតុផ្សំសំខាន់នៃការឆ្លើយតបជាមួយរបស់យើងចំពោះការប្រែប្រួលអាកាសធាតុ។ ធនាគារបានពិចារណា លើទិដ្ឋភាពហានិភ័យទាក់ទងនឹងអាកាសធាតុនៅក្នុងការវិភាគ ដូចជាការកើនឡើងនៃសីតុណ្ហភាពសកល គ្រោះរាំងស្ងួត ទឹកជំនន់ និងផលប៉ះ ពាល់ពីការប្រែប្រួលអាកាសធាតុដែលនឹងអាចប៉ះពាល់ដល់សំពៀតឥណទាន។ ធនាគារ បានចូលរួមអនុវត្តយ៉ាងពេញលេញ ស្របតាមសន្និសីទ អន្តរជាតិ ដែលហាមឃាត់លើការផ្តល់ឥណទាន ឬគាំទ្រចំពោះសកម្មភាពផ្សេងៗ ដែលធ្វើឱ្យប៉ះពាល់ដល់បរិស្ថាន ទាំងសកម្មភាពដែលប្រាសចាក ពីសីលធម៌ ឬសកម្មភាពដែលធ្វើឱ្យមានការអន្តរាយចំពោះសិទ្ធិមនុស្ស ។ លើសពីនេះ ធនាគារក៏បានគិតគូរ និងចាត់វិធានការបង្ការ ឬការកែតម្រូវ ដើម្បីកាត់បន្ថយហានិភ័យទាំងនេះ ដោយរួមបញ្ចូលក្របខណ្ឌហានិភ័យបរិស្ថាន សង្គម និងអភិបាលកិច្ច និងគោលការណ៍ផ្សេងទៀត នៅក្នុង ប្រតិបត្តិការអាជីវកម្ម ជាពិសេសក្នុងការវាយតម្លៃឥណទាន ដើម្បីធានាថាធនាគារបានរៀបចំនូវយុទ្ធសាស្ត្រចាំបាច់ និងផែនការកាត់បន្ថយ ដើម្បី គ្រប់គ្រងហានិភ័យដែលទាក់ទងនឹងបរិស្ថាន និងអាកាសធាតុ។

ប្រព័ន្ធគ្រប់គ្រងបរិស្ថាន និងសង្គម

- ១- តួនាទី និងការទទួលខុសត្រូវ៖ ការបែងចែកតួនាទី និងការទទួលខុសត្រូវមានដូចជា ភ្នាក់ងារឥណទាន ផ្នែកបរិស្ថាន អ្នកសម្របសម្រួល បរិស្ថាន និងសង្គម អ្នកគ្រប់គ្រងបរិស្ថាន និងសង្គម ។
- ២- កម្ចីទាំងអស់ត្រូវបានត្រួតពិនិត្យ ដើម្បីធានាថារាល់សកម្មភាពអាជីវកម្ម អនុលោមតាមបញ្ជីអាជីវកម្មដែលត្រូវហាមឃាត់របស់ធនាគារ គោលការណ៍ប្រតិបត្តិស្តីពីបរិស្ថាន និងសង្គម រួមទាំងស្តង់ដារនៃការអនុវត្តបរិស្ថាន និងសង្គមរបស់ធនាគារ អេស៊ីលីដា និងតម្រូវការ ផ្សេងៗទៀត។
- ៣- ក្រុមការងារបរិស្ថាន និងសង្គម៖ ក្នុងករណីកម្ចីដែលមានទំហំធំ ក្រុមការងារបរិស្ថាន និងសង្គម ដោយមានការគាំទ្រពីអ្នកសម្របសម្រួល បរិស្ថាន និងសង្គម នឹងធ្វើការត្រួតពិនិត្យ និងផ្តល់អនុសាសន៍ដល់អ្នកគ្រប់គ្រងបរិស្ថាន និងសង្គម បន្ទាប់មកអ្នកគ្រប់គ្រងបរិស្ថាន និងសង្គម នឹងផ្តល់អនុសាសន៍ដល់គណៈកម្មាធិការឥណទានកម្រិតប្រតិបត្តិ សម្រាប់ការសម្រេចចិត្តចុងក្រោយ។

ការវាយតម្លៃឥណទាន

- ១- រាល់កម្ចីទាំងអស់ត្រូវបានវាយតម្លៃ និងរៀបចំដោយភ្នាក់ងារឥណទាន។
- ២- ភ្នាក់ងារវិភាគឥណទានបានធ្វើការផ្ទៀងផ្ទាត់/ត្រួតពិនិត្យដោយឯករាជ្យ និង/ឬធ្វើការវិភាគដាច់ដោយឡែក បន្ទាប់មកផ្តល់អនុសាសន៍ដល់ សមត្ថកិច្ចអនុម័តឥណទានដើម្បីធ្វើការសម្រេចចិត្ត ។
- ៣- សមត្ថកិច្ចអនុម័ត៖ ពិនិត្យ និងធ្វើការសម្រេចចិត្តចុងក្រោយ។

សិទ្ធិអនុម័ត

ធ្វើវិមជ្ឈការ/ការផ្ទេរសិទ្ធិអំណាចទៅកម្រិតថ្នាក់គ្រប់គ្រងដោយផ្អែកលើបទពិសោធន៍ ការអនុវត្ត និងទំហំប្រាក់កម្ចី។

លក្ខណៈនៃគម្រោងបែតងរបស់ធនាគារ អេស៊ីលីដា

លក្ខណៈនៃគម្រោងបែតង

ថាមពលកកើតឡើងវិញ ផ្តល់ហិរញ្ញប្បទានដល់ការអភិវឌ្ឍ ការសាងសង់ និងប្រតិបត្តិការដែលគាំទ្រដល់ការបង្កើតថាមពលកកើតឡើងវិញ រួមមាន (i) ថាមពលពន្លឺព្រះអាទិត្យ រួមទាំងគម្រោងថាមពលពន្លឺព្រះអាទិត្យប្រមូលផ្តុំ (CSP) និងគម្រោង Photovoltaic (PV) (ii) ថាមពលខ្យល់ (iii) ថាមពលជីវម៉ាស ដែលសំណល់បានមកពីកាកសំណល់សត្វពាហនៈ (iv) កាកសំណល់ទៅជាថាមពល ដែលភាគច្រើននៃវត្ថុដែលអាចកែច្នៃឡើងវិញបានត្រូវបានបែងចែកជាផ្នែកមុនពេលការបំប្លែងថាមពល ពោលគឺការការពារ និងការកែច្នៃកាកសំណល់ (v) វារីអគ្គិសនី និង (vi) ការផ្ទុកថាមពល។

អគារបែតង ផ្តល់ហិរញ្ញប្បទានដល់ការទិញ ការអភិវឌ្ឍ និងការសាងសង់អចលនទ្រព្យលំនៅដ្ឋាន និងពាណិជ្ជកម្ម និងដឹកជញ្ជូន ឬការជួសជុល/ជួសជុលអគារដែលមានស្រាប់ដែលបញ្ជាក់ដោយភាគីទីបីថាជាអគារបែតង គម្រោងវិញ្ញាបនបត្រដែលមានសិទ្ធិសម្រាប់ការបែងចែកប្រាក់ចំណូលរួមមាន LEED (មាស ឬខ្ពស់ជាងនេះ) BREEAM (ល្អឥតខ្ចោះ ឬខ្ពស់ជាងនេះ) និង EDGE (បញ្ជាក់ EDGE ឬខ្ពស់ជាងនេះ) ។

ប្រសិទ្ធភាពថាមពល ផ្តល់ហិរញ្ញប្បទានដល់ការដំឡើង ប្រតិបត្តិការ និងសេវាកម្មគាំទ្រដល់ឧបករណ៍អភិរក្សថាមពល រួមទាំង ប៉ុន្តែមិនកំណត់ចំពោះអំពូល LED ប្រសិទ្ធភាព HVAC (កំដៅ ខ្យល់ និងម៉ាស៊ីនត្រជាក់) អ៊ីសូឡង់អគារ និងប្រព័ន្ធគ្រប់គ្រងតម្រូវការថាមពល ដែលបង្កើនប្រសិទ្ធភាពថាមពល។

ការដឹកជញ្ជូនស្អាត ផ្តល់ហិរញ្ញប្បទានដល់យានជំនិះថាមពលស្អាត ក៏ដូចជាមធ្យោបាយដឹកជញ្ជូនសាធារណៈរួមមានយានជំនិះអគ្គិសនី ឬរថយន្តកូនកាត់ (ម៉ូតូ កង់ប៊ី រថយន្ត) ស្ថានីយបញ្ចូលថាមពលអគ្គិសនីឡើងវិញ។

ការគ្រប់គ្រងទឹក និងកាកសំណល់ ផ្តល់ហិរញ្ញប្បទានដល់ការសាងសង់ ឬប្រតិបត្តិការនៃរោងចក្រប្រព្រឹត្តិកម្មទឹកស្អាត និងការតភ្ជាប់ទឹកស្អាតទៅកាន់លំនៅដ្ឋាន និងផ្តល់ហិរញ្ញប្បទានដល់ការទិញ និងដំឡើងផលិតផល ឬបច្ចេកវិទ្យាដែលកាត់បន្ថយការប្រើប្រាស់ទឹកនៅក្នុងអគារការិយាល័យ រួមទាំងការដំឡើង ប្រតិបត្តិការ និងសេវាកម្មគាំទ្រទាក់ទងនឹងទឹកស្អាត និង/ឬ ការសាងសង់ និងថែទាំហេដ្ឋារចនាសម្ព័ន្ធទឹកស្អាត ការកែច្នៃសំណល់ទឹក និងប្រព័ន្ធលូបង្ហូរទឹក។ ផ្តល់ហិរញ្ញប្បទានលើការចំណាយទាក់ទងនឹងទំនប់/ផ្លូវទឹក និងប្រព័ន្ធធារាសាស្ត្រខ្នាតតូច។

ការបន្តទៅនឹងការប្រែប្រួលអាកាសធាតុ ផ្តល់ហិរញ្ញប្បទានដល់ការដំឡើង ប្រតិបត្តិការ ការសាងសង់ដើម្បីការពារទឹកជំនន់ និងគ្រោះរាំងស្ងួត រួមទាំងការសាងសង់អាងស្តុកទឹក និងទំនប់ខ្នាតធំ/ផ្លូវទឹក/ប្រព័ន្ធធារាសាស្ត្រ។ ខ្នាតធំនេះតម្រូវឱ្យមានការវាយតម្លៃភាពងាយរងគ្រោះ និងផែនការសម្របខ្លួន។

ការបង្ការ និងត្រួតពិនិត្យការបំបុល ផ្តល់ហិរញ្ញប្បទានដល់ការប្រមូលសំរាម និងការកែច្នៃឡើងវិញ រួមទាំងការប្រមូលសំរាមដែលគាំទ្រដល់ការបំបែកប្រភពនៃកាកសំណល់ យានជំនិះប្រមូលសំរាមដែលស្របតាមប្រភេទដឹកជញ្ជូនស្អាត ការកែច្នៃមេកានិចនៃកាកសំណល់ ការបំបែក និងកែច្នៃកាកសំណល់ទៅជាវត្ថុអនុស្សរវីរ័យ/សិប្បកម្ម។ ការកែច្នៃសំណល់អេឡិចត្រូនិក និងការកែច្នៃសំណល់គីមី មិនត្រូវបានរាប់បញ្ចូលនោះទេ។

សូចនាករលើការអនុវត្តផ្នែកបរិស្ថាន

ដើម្បីជាមូលដ្ឋានសម្រាប់វាស់វែងកិច្ចខិតខំប្រឹងប្រែងរបស់ធនាគារក្នុងការកាត់បន្ថយផលប៉ះពាល់លើបរិស្ថាន ធនាគារ អេស៊ីលីដា បានបង្កើតឱ្យមានសូចនាករការអនុវត្តផ្នែកបរិស្ថានសំខាន់ៗ (KPIs) ជាឧបករណ៍សំខាន់សម្រាប់តាមដានវឌ្ឍនភាពបរិស្ថាន គាំទ្រការវាយតម្លៃគោលនយោបាយ និងបង្ហាញពីតិរិះសុចនាករនេះនឹងជួយឱ្យធនាគារគ្រប់គ្រង និងធ្វើការទំនាក់ទំនងរវាងការអនុវត្តផ្នែកបរិស្ថាន និងប្រតិបត្តិការហិរញ្ញវត្ថុ។ ហើយលទ្ធផលប្រតិបត្តិការទាំងនេះត្រូវបានត្រួតពិនិត្យជានិច្ចដើម្បីឱ្យសម្រេចតាមគោលបំណងដែលបានបង្កើតឡើង។

ការបំបាត់ឧស្ម័នផ្ទះកញ្ចក់



វិសាលភាព១

ក្នុងឆ្នាំ ២០២៣

២.៩៦៣ សមមូលឧស្ម័នកាបូនិកគិតជាតោន

ធនាគារ ប្តេជ្ញាកាត់បន្ថយដានកាបូននៅក្នុងប្រតិបត្តិការអាជីវកម្មដោយរក្សាថេរនូវដានកាបូនសម្រាប់ប្រតិបត្តិការធនាគារនៅឆ្នាំ ២០២៤ ។

ការបំបាត់ឧស្ម័នផ្ទះកញ្ចក់



វិសាលភាព២

ក្នុងឆ្នាំ ២០២៣

២០.៧៥៥ សមមូលឧស្ម័នកាបូនិកគិតជាតោន

គោលដៅរយៈពេលខ្លី

កាត់បន្ថយការបំបាត់ឧស្ម័នកាបូនិក **៤%** នៅឆ្នាំ២០២៥

ពីឆ្នាំមូលដ្ឋាន ២០២៣

ប្រភពនៃឧស្ម័នផ្ទះកញ្ចក់ធនាគារ អេស៊ីលីដា ភីអិលស៊ី

វិសាលភាព	ប្រភេទ	ធនាគារ អេស៊ីលីដា ភីអិលស៊ី	ធនាគារ អេស៊ីលីដា ឡារ លីមីតធីត	ស្ថាប័នមីក្រូហិរញ្ញវត្ថុ អេស៊ីលីដា មីយ៉ាន់ម៉ា លីមីតធីត	សាកលវិទ្យាល័យ ពាណិជ្ជសាស្ត្រ អេស៊ីលីដា	មជ្ឈមណ្ឌលសុវត្ថិភាព គ្រប់គ្រងទិន្នន័យ ព័ត៌មានវិទ្យា
វិសាលភាព១ ការបំបាត់ឧស្ម័នផ្ទះកញ្ចក់ពាក់ព័ន្ធនឹងប្រតិបត្តិការ និងអាជីវកម្មរបស់ធនាគារដោយផ្ទាល់						
	• បរិមាណនៃការប្រើប្រាស់សាំង ឬម៉ាស៊ីនសម្រាប់ម៉ាស៊ីនភ្លើងរបស់ធនាគារ	✓	✓	✓	✓	✓
	• បរិមាណនៃការប្រើប្រាស់សាំង ឬម៉ាស៊ីនសម្រាប់យានយន្តរបស់ធនាគារ	✓	✓	✓	✓	✗
វិសាលភាព២ ការបំបាត់ឧស្ម័នផ្ទះកញ្ចក់ពាក់ព័ន្ធនឹងប្រតិបត្តិការ និងអាជីវកម្មរបស់ធនាគារដោយប្រយោល						
	• អគ្គិសនីដែលបានទិញ	✓	✓	✓	✓	✓
វិសាលភាព៣ ការបំបាត់ឧស្ម័នផ្ទះកញ្ចក់ពាក់ព័ន្ធនឹងប្រតិបត្តិការ និងអាជីវកម្មរបស់ធនាគារដោយប្រយោលផ្សេងទៀត						
	• ការប្រើប្រាស់ទឹកម៉ាស៊ីន	✓	✓	✓	✓	✓
	• ការប្រើប្រាស់ក្រដាស A៤	✓	✓	✓	✓	✗

ដើម្បីកាត់បន្ថយដល់ការប៉ះពាល់បរិស្ថាន នៅក្នុងឆ្នាំ២០០៥ ធនាគារបានបង្កើតប្រព័ន្ធហ្វីមើល ចំពោះការប្រើប្រាស់ធនធាន ។ លទ្ធផលត្រូវបានបង្ហាញជាចំណុចចម្បងតាមលំដាប់ដោយដូចខាងក្រោមដើម្បីប្រើប្រាស់ជាកំរូសម្រាប់អនុវត្តនាពេលអនាគត ។

ការប្រើប្រាស់ក្រដាស

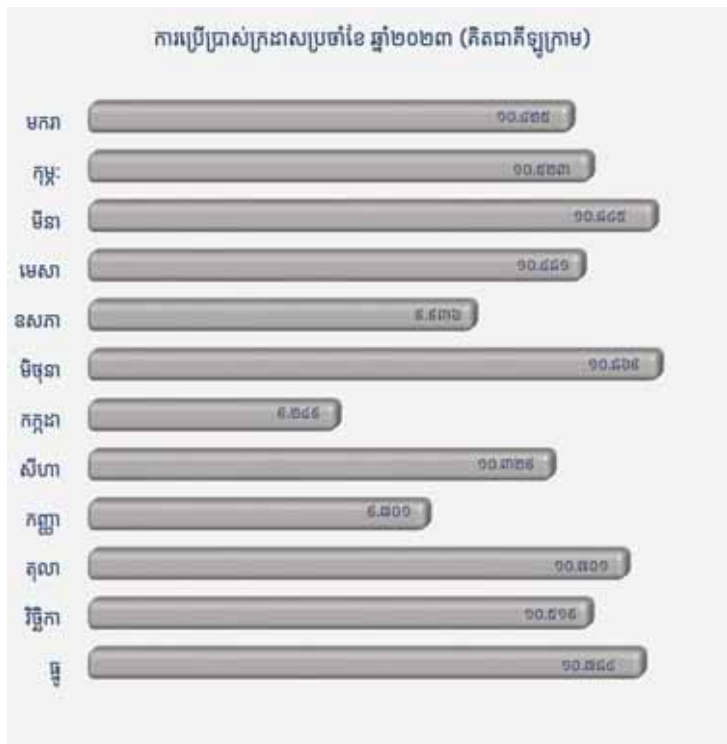

ដើម្បីកាត់បន្ថយការប្រើប្រាស់ក្រដាសពីការបោះពុម្ព ធនាគារបានបង្កើតឱ្យមានទម្រង់ថ្មីគឺសំណើសុំឌីជីថល ការចុះហត្ថលេខា និងត្រាអេឡិចត្រូនិក ។ ជាលទ្ធផលក្នុងឆ្នាំ ២០២៣ ការប្រើប្រាស់ក្រដាស (A៤) បានថយចុះមកនៅត្រឹម ១២៤.៣៦០ គីឡូក្រាម (ពី ១២៧.៩២០ គីឡូក្រាមក្នុងឆ្នាំ ២០២២) ដែលស្មើនឹង ២,៥៥% ក្នុងបុគ្គលិកម្នាក់ បើធៀបនឹងឆ្នាំ ២០២២ ដោយសារធនាគារកំពុងបន្តពង្រឹងលើការប្រើប្រាស់ទិន្នន័យអេឡិចត្រូនិក ដោយប្រើប្រព័ន្ធអេឡិចត្រូនិកដែលបង្កើត ឡើងដោយ ផ្នែកព័ត៌មានវិទ្យា ក្នុងការធ្វើ/ទទួលព័ត៌មានផ្ទៃក្នុង។ ជាងនេះទៅទៀត ធនាគារក៏បានប្តេជ្ញាចិត្តក្នុងការសម្រេចឱ្យបាននូវការ បោះពុម្ពកាន់តែតិច ជាងមុនផងដែរ។

ទន្ទឹមនឹងនេះដែរនៅឆ្នាំ ២០២៣ ការកែច្នៃក្រដាសសំណល់ក៏បានថយចុះ ២០% ក្នុងបុគ្គលិកម្នាក់ បើធៀបទៅនឹងឆ្នាំ ២០២២ ដោយសារតែការប្រជុំ / ការបណ្តុះបណ្តាលភាគច្រើនត្រូវបានធ្វើឡើងដោយមធ្យោបាយអេឡិចត្រូនិក / តាមអ៊ីនធឺណែតជំនួសឱ្យការមកកន្លែងដោយផ្ទាល់ ។

	២០១៩	២០២០	២០២១	២០២២	២០២៣	គោលដៅ ២០២៤
ក្រដាស						
ក្រដាសប្រើប្រាស់ គិតជាគីឡូក្រាម /FTE	90,60	90,69	90,94	90,54	90,819	90,00
សំណល់ក្រដាសកែច្នៃ						
សំណល់ក្រដាស គិតជាគីឡូក្រាម/FTE	9,03	9,23	2,06	9,40	9,44	9,30

ការប្រើប្រាស់ថាមពល និងឥន្ធនៈ

នៅឆ្នាំ២០២៣ ការប្រើប្រាស់អគ្គិសនីក្នុងបុគ្គលិកម្នាក់ៗបានកើនឡើង ៥,៧២% បើធៀបនឹងឆ្នាំ ២០២២ ដោយសារតែការកើនឡើងនៃធនធានមនុស្ស និងឧបករណ៍/ឧបករណ៍អេឡិចត្រូនិកសម្រាប់ផ្គត់ផ្គង់ និងបម្រើដល់ការអនុវត្តការងារប្រចាំថ្ងៃ។ រីឯការប្រើប្រាស់ប្រេងសាំងក៏បានកើនឡើង ៧,៣១% ក្នុងឆ្នាំ ២០២៣ ហើយប្រេងម៉ាស៊ីនក៏កើនឡើង ៧,៥៥% ដោយសារតែការកើនឡើងនៃចំនួនបុគ្គលិកការិយាល័យជួរមុខ និងយានយន្តសម្រាប់ការធ្វើដំណើរ។ ទោះជាយ៉ាងណាក៏ដោយ ការប្រើប្រាស់ប្រេងម៉ាស៊ូតបានថយចុះ ២,២៣% បើធៀបនឹងឆ្នាំ២០២២។

ធនាគារព្យាយាមលើកកម្ពស់ការយល់ដឹងដល់បុគ្គលិកទាំងអស់តាមគ្រប់មធ្យោបាយ ទាក់ទងនឹងការអភិរក្សថាមពល ហើយជឿជាក់ថានឹងកាត់បន្ថយការបញ្ចេញឧស្ម័ននៅក្នុងប្រតិបត្តិការរបស់យើង ។

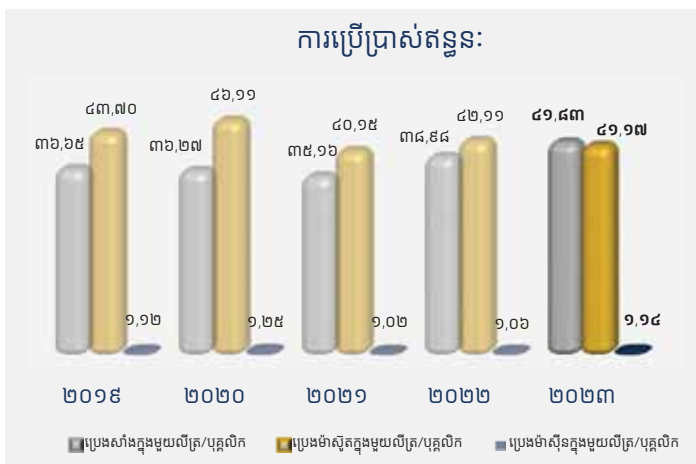

	២០១៩	២០២០	២០២១	២០២២	២០២៣	គោលដៅ ២០២៤
ថាមពល						
អគ្គិសនី ប្រើគិតជាគីឡូវ៉ាត់ម៉ោង/FTE	៩.២៧៨,០៥	៩.៨២២,៤៤	២.០៩៣,៤៦	២.៩៨៤,៨៥	២.៣២៤,៤៩	២.១០០
ប្រេងសាំង ប្រើគិតជាលីត្រ/FTE	៣៦,៦៥	៣៦,២៧	៣៥,១៦	៣៤,៩៤	៤១,៤៣	៣៤,០៦
ប្រេងម៉ាស៊ូត ប្រើគិតជាលីត្រ/FTE	៤៣,៧០	៤៦,១១	៤០,១៥	៤២,១១	៤១,១៧	៤០,០០
ប្រេងម៉ាស៊ីន ប្រើគិតជាលីត្រ/FTE	១,១២	១,២៥	១,០២	១,០៦	១,១៤	១,០០



ការប្រើប្រាស់ទឹក

ការប្រើប្រាស់ទឹកក្នុងបុគ្គលិកម្នាក់ៗ បានថយចុះចំនួន ៦,៩៥% ក្នុងឆ្នាំ ២០២៣ បើធៀបនឹងឆ្នាំ ២០២២ ដោយសារតែធនាគារនៅតែបន្តកិច្ចខិតខំប្រឹងប្រែងអភិរក្សធនធានទឹក ដោយធ្វើការបំពាក់នូវបច្ចេកវិទ្យាទំនើបៗ ដែលមានប្រសិទ្ធភាពក្នុងការគ្រប់គ្រងការប្រើប្រាស់ទឹក ដូចជាម៉ាស៊ីនចាប់សញ្ញាទឹក ក៏ដូចជាធ្វើការតាមដាន និងត្រួតពិនិត្យជាប្រចាំ ដើម្បីធានាថាមិនមែនការខូច បែក ឬលេចធ្លាយបំពង់បង្ហូរទឹកនោះទេ។ លើសពីនេះ ធនាគារក៏បានលើកកម្ពស់ការយល់ដឹង និងលើកទឹកចិត្តដល់គ្រប់កម្មករនិយោជិតទាំងអស់ ឱ្យចូលរួមសន្សំសំចៃការប្រើប្រាស់ទឹក តាមរយៈការពន្យល់ និងណែនាំអំពីផលប៉ះពាល់នៃការខ្វះខាតទឹកដល់បរិស្ថាន។



	២០១៩	២០២០	២០២១	២០២២	២០២៣	គោលដៅ ២០២៤
បរិមាណទឹកប្រើប្រាស់						
ទឹក ប្រើគិតជាម៉ែត្រគូប /FTE	២៤,២១	២០,៤២	២២,១៩	១៨,៧០	១៧,៤០	១៧,០០



ការធ្វើដំណើរ



នៅឆ្នាំ២០២៣ ចម្ងាយផ្លូវសរុបដែលធ្វើដំណើរដោយរថយន្ត បានថយចុះ ០,០៧% ខណៈពេលដែលការធ្វើដំណើរតាម ទោចក្រយានយន្តបានកើនឡើង ២៤,៣៣% បើធៀបនឹងឆ្នាំ ២០២២ ដោយសារតែការងើបឡើងវិញនៃសេដ្ឋកិច្ច និងការ កើនឡើងនៃការធ្វើដំណើរទៅជួបអតិថិជនដោយផ្ទាល់។

	២០១៩	២០២០	២០២១	២០២២	២០២៣
ការធ្វើដំណើរ					
ដោយរថយន្តគិតជាគីឡូម៉ែត្រ/FTE	៥១៤,៥៤	៥២៥,៥៩	៣៦៧,២៩	៥៧៤,២៤	៥៧៣,៩០
ដោយទោចក្រយានយន្ត គិតជាគីឡូម៉ែត្រ /FTE	១.៨៣៨,៧៣	១.៨៤៥,០៤	១.៧០៥,៥២	១.៩៧៩,៧០	២.៤៦១,៤៤



ការបំបាត់ឧស្ម័នកាបូនិក

	២០១៩	២០២០	២០២១	២០២២	២០២៣
វិសាលភាព ១ (សមមូលនៃឧស្ម័នកាបូនិក គិតជាតោន)	២.៤៨៤	២.៥៥០	២.៣៣៩	២.៥២១	២.៩៦៣
វិសាលភាព ២ (សមមូលនៃឧស្ម័នកាបូនិក គិតជាតោន)	១២.៥៩០	១៤.៤០៦	១៥.១៨៩	១៦.៦៤១	២០.៧៥៥
ចំនួនបុគ្គលិកបម្រើការងារពេញម៉ោង (FTE)	១១.៩៨៤	១១.៩៧៥	១២.០៥៧	១២.០៩៥	១២.០៦៧

សម្គាល់៖

- ធនាគារ អេស៊ីលីដា ភីអិលស៊ី (ABC) ធនាគារ អេស៊ីលីដា ឡាវ លីមីតធីត (ABL) អេស៊ីលីដា មីក្រូហិរញ្ញវត្ថុ មីយ៉ាន់ម៉ា លីមីតធីត (AMM) សាកលវិទ្យាល័យ ពាណិជ្ជសាស្ត្រ អេស៊ីលីដា (AUB)។
- សម្រាប់ការបំបាត់ឧស្ម័នកាបូនិកក្នុងវិសាលភាព១ និងវិសាលភាព២ ចាប់ពីឆ្នាំ២០១៩ ដល់ឆ្នាំ២០២២ គឺចំពោះតែធនាគារ អេស៊ីលីដា ភីអិលស៊ី ប៉ុណ្ណោះ ហើយឆ្នាំ២០២៣ គឺចំពោះសម្ព័ន្ធធនាគារ ។
- កត្តាបំបាត់សម្រាប់គណនាការប្រើប្រាស់អគ្គិសនីត្រូវបានផ្លាស់ប្តូរស្របតាមកត្តាបំបាត់យានយន្តរបស់ក្រសួងបរិស្ថាន។
- សម្រាប់ការប្រើប្រាស់ក្រដាស ការប្រើប្រាស់ថាមពល ការប្រើប្រាស់ទឹក ការធ្វើដំណើរអាជីវកម្មក្នុងតំបន់ធនាគារ អេស៊ីលីដា ភីអិលស៊ី ប៉ុណ្ណោះ។ មិនមានការបង្ហាញអំពីការប្រើប្រាស់ ផលិតផលកកើត ឡើងវិញ សំណល់រឹង ឬទឹកសំណល់ ពីព្រោះធនាគារចាត់ទុកថាព័ត៌មានទាំងនេះ មិនជាសារៈ និងមិនអាចរកទិន្នន័យ និងធនធានបាន។

រប្បធម៌ការងាររួមរបស់ធនាគារ អេស៊ីលីដា ត្រូវបានបង្កើតឡើង ដោយគោរពតាមសង្គម ដែលធនាគារធ្វើប្រតិបត្តិការ រួមទាំង អ្នកចូលរួមជាមួយយើងទាំងអស់ ដែលក្នុងនោះមិនមែនផ្ដោត តែទៅលើភាគហ៊ុនិក បុគ្គលិក អតិថិជន និងដៃគូអាជីវកម្ម ប៉ុណ្ណោះទេ ប៉ុន្តែផ្ដោតលើសហគមន៍ទាំងមូល ។

ទិដ្ឋភាពសង្គម



របៀបវារៈការងាររបស់ធនាគារអេស៊ីលីដា ត្រូវបានបង្កើតឡើងដោយគោរពតាមសង្គម ដែលធនាគារធ្វើប្រតិបត្តិការ រួមទាំង អ្នកចូលរួមជាមួយយើង ទាំងអស់ ដែលក្នុងនោះមិនមែនផ្ដោតតែទៅលើភាគហ៊ុនិក បុគ្គលិក អតិថិជន និងដៃគូអាជីវកម្មប៉ុណ្ណោះទេ ប៉ុន្តែផ្ដោតលើសហគមន៍ទាំងមូល ។ ធនាគារប្រកាន់ខ្ជាប់ជានិច្ចនូវគោលការណ៍នៃការផ្តល់ឱកាសស្មើគ្នាចំពោះបុគ្គលគ្រប់រូបក្នុងសង្គម ជាពិសេសធនាគារនឹង៖

- មិនផ្តល់ហិរញ្ញប្បទាន ឬការគាំទ្រចំពោះសកម្មភាពនានាដែលពាក់ព័ន្ធនឹងការបង្កើតបង្ខំ ឬការរំលោភបំពានលើកម្លាំងពលកម្មកុមារ ឬការ រើសអើងផ្សេងៗ ។
- ផ្តល់ជូននូវផលិតផល និងសេវាកម្ម ឲ្យបានសមស្របប្រកបដោយការសម្រិតសម្រាំងយ៉ាងប្រុងប្រយ័ត្ន និងអភិវឌ្ឍឲ្យសមស្របទៅនឹងតម្រូវ ការពិសេសក្នុងសង្គមកម្ពុជាយើង ។
- ប្រុងប្រយ័ត្នក្នុងការផ្តល់ប្រាក់កម្ចីដល់អតិថិជន ដោយប្រកាន់ខ្ជាប់នូវការអនុវត្តល្អបំផុតនៃការការពារអតិថិជន។
- ការចូលរួមក្នុងកម្មវិធីអប់រំជាសាធារណៈលើបញ្ហាហិរញ្ញវត្ថុដើម្បីជួយដល់អតិថិជនក្នុងការគ្រប់គ្រងធនធានហិរញ្ញវត្ថុរបស់ពួកគាត់ ប្រកបដោយប្រសិទ្ធភាព និងបង្កើនជំនាញក្នុងអាជីវកម្មឱ្យកាន់តែប្រសើរឡើងដើម្បីមានលក្ខណៈគ្រប់គ្រាន់សម្រាប់ហិរញ្ញវត្ថុធនាគារ។
- ថែរក្សា និងផ្ដោតលើការផ្តល់សេវាហិរញ្ញវត្ថុដល់ចំណែកទីផ្សារតូចៗនៃសង្គម ដើម្បីផ្តល់ឱ្យពួកគាត់នូវមធ្យោបាយសមស្របមួយ ដើម្បីបង្កើន ប្រសិទ្ធភាពក្នុងការរស់នៅ ។
- ពង្រីកបណ្តាញប្រតិបត្តិការ ដោយផ្តល់សេវាកម្មហិរញ្ញវត្ថុដល់សហគមន៍ថ្មីៗ ដែលមានទីតាំងនៅកន្លែងផ្សេងៗ និងពង្រីកបណ្តាញប្រតិបត្តិ ការនៅតាមបណ្តោយខេត្ត-រាជធានី រួមទាំងពង្រីកសេវាកម្មធនាគារតាមរយៈប្រព័ន្ធអនឡាញ ដើម្បីទទួលបាននូវប្រាក់សន្សំឲ្យបានកាន់តែ ច្រើន ។
- លើកកម្ពស់ឱកាសការងារសម្រាប់ស្ត្រី ដោយសមស្របនូវតម្រូវការការងារ ដើម្បីធានាឱ្យមានសមភាពយេនឌ័រ ។
- លើកកម្ពស់បរិយាកាសការងារឲ្យបានល្អប្រសើរសម្រាប់កម្មករនិយោជិតទាំងអស់ ការពារផលប្រយោជន៍របស់កម្មករនិយោជិត និងសហគម ន៍តាមរយៈការកែលម្អ និងការអនុវត្តគោលការណ៍ណែនាំស្តីពីការបម្រើការងារ ការគ្រប់គ្រងធនធានមនុស្ស សុខភាព សុវត្ថិភាព និងសន្តិសុខ ទាំងបុគ្គល និងសហគមន៍ ។
- គាំទ្រដល់គម្រោងសុខុមាលភាពសង្គម ឬប្រាក់សោធននិវត្តន៍ ។
- អនុលោមតាមរបបពន្ធដែលធនាគារ និងក្រុមហ៊ុនបុត្រសម្ព័ន្ធដំណើរការ។
- លើកទឹកចិត្តយុវជនជំនាន់ក្រោយឱ្យចូលរៀន ដោយផ្តល់ឱកាសឱ្យពួកគេទទួលបានការរស់នៅកាន់តែប្រសើរ។



ការចូលរួមចំណែក UN SDGs

សុវត្ថិភាព និងបរិយាកាសការងារ

ធនាគារ អេស៊ីលីដា បានរៀបចំផ្តល់ជូននូវបរិយាកាសការងារប្រកបដោយសុវត្ថិភាព និងសុខុមាលភាពល្អ ដើម្បីឱ្យកម្មករនិយោជិតទាំងអស់អាចបំពេញការងាររបស់ពួកគេបានល្អប្រសើរ។ ធនាគារក៏ជឿជាក់ដែរថាការថែរក្សាសុខុមាលភាពរបស់កម្មករនិយោជិត ក៏នឹងអាចជួយឱ្យយើងបង្កើនផលិតភាពការងាររបស់ធនាគារ ជម្រុញនូវកិច្ចខិតខំប្រឹងប្រែង និងរក្សាបានការរីកចម្រើនរយៈពេលវែង។ ក្នុងរយៈពេលប៉ុន្មានឆ្នាំកន្លងទៅនេះ ធនាគារបានយកចិត្តទុកដាក់យ៉ាងម៉ឺងម៉ាត់លើការបង្ការ និងគ្រប់គ្រងការរីករាលដាលនៃជំងឺកូវីដ-១៩ នៅក្នុងធនាគារស្របទៅតាមការជូនដំណឹងរបស់ក្រសួងសុខាភិបាល។

វិធីសាស្ត្រគ្រប់គ្រង

- ដើម្បីគាំទ្រ និងថែរក្សាសុខភាព និងបរិយាកាសការងាររបស់កម្មករនិយោជិត ធនាគារបានដាក់ចេញគោលការណ៍ណែនាំ និងនីតិវិធីដូចជា គោលការណ៍ណែនាំ និងនីតិវិធីស្តីពីហានិភ័យការងារ គោលការណ៍ណែនាំអំពីសណ្តាប់ធ្នាប់ និងអនាម័យ គោលការណ៍ប្រតិបត្តិស្តីពីការគ្រប់គ្រងសុវត្ថិភាពការិយាល័យ និងគោលការណ៍ប្រតិបត្តិសុខុមាលភាព ។
- ធនាគារបង្កើតឱ្យមានគណៈកម្មាធិការគ្រប់គ្រងគ្រោះមហន្តរាយក្នុងគោលបំណងកាត់បន្ថយការកើតឡើងនៃគ្រោះមហន្តរាយ និងកាត់បន្ថយផលប៉ះពាល់ដែលមិនអាចទប់ស្កាត់បាន ។
- ដាក់ចេញនូវនីតិវិធីស្តីពីការជម្លៀសបុគ្គលិកចេញពីការិយាល័យក្នុងករណីមានអគ្គិភ័យកើតមានឡើង ។
- ធ្វើការវាយតម្លៃគុណភាពប្រព័ន្ធខ្យល់នៅក្នុងអគាររបស់ធនាគារជាប្រចាំ ដើម្បីធានាបាននូវបរិយាកាសល្អ សម្រាប់កម្មករនិយោជិតទាំងអស់ ។

សីតុណ្ហភាពក្នុងការិយាល័យ
ចាប់ពី

២៤ - ២៦ អង្សាសេ

អាំងតង់ស៊ីតេតន្លឺនៅកន្លែងបំពេញការងារ
ចាប់ពី

៣០០ - ៥០០ (LUX)



- ធានាឱ្យមានភ្លើងបំភ្លឺនៅកន្លែងបំពេញការងារគ្រប់គ្រាន់ សមស្របសម្រាប់ប្រតិបត្តិការ និងអនុលោមតាមតម្រូវការបច្ចុប្បន្នដែលពាក់ព័ន្ធ ។
- ផ្តល់ការធានារ៉ាប់រងសុខភាពដើម្បីឱ្យកម្មករនិយោជិតមានអារម្មណ៍ជឿជាក់លើសុវត្ថិភាព និងមានការចំណាយទាបលើការថែទាំសុខភាព ។
- ដើម្បីធានាបាននូវសុខុមាលភាពរបស់កម្មករនិយោជិត ធនាគារបានបំពាក់ម៉ាស៊ីនចម្រោះទឹកស្អាតសម្រាប់ប្រើប្រាស់នៅគ្រប់ការិយាល័យ។
- រៀបចំឱ្យមានអ្នកប្រឹក្សាផ្នែកថែទាំសុខភាព ដោយមានវេជ្ជបណ្ឌិត ០១នាក់ និងគិលានុបដ្ឋាយិកា ០២នាក់ សម្រាប់បុគ្គលិកងាយស្រួលក្នុងការពិគ្រោះ និងប្រាស្រ័យទាក់ទងជាមួយវេជ្ជបណ្ឌិតដោយផ្ទាល់ និងតាមរយៈទូរស័ព្ទ ឬតេឡេក្រាម។ ជាងនេះទៅទៀត ធនាគារក៏បានរៀបចំបន្ទប់សម្រាកសម្រាប់កម្មករនិយោជិតផងដែរនៅពេលពួកគេមិនស្រួលខ្លួន។ ការអនុវត្តការងារប្រកបដោយសុវត្ថិភាពលើបញ្ហាសុខភាព គឺជាផ្នែកមួយនៃការហ្វឹកហ្វឺនដែលផ្តល់ជូនគ្រប់កម្មករនិយោជិត ក្រោមការត្រួតពិនិត្យរបស់លោកវេជ្ជបណ្ឌិត ។



ការអនុវត្តសមភាពការងារ

ធនាគារបានប្រកាន់ខ្ជាប់នូវគោលការណ៍សមភាពនៃឱកាស និងការប្រតិបត្តិ ចំពោះសមាជិកទាំងអស់នៅក្នុងសង្គម ដោយអនុវត្តគោលការណ៍សមភាពនៅទីកន្លែងធ្វើការចំពោះកម្មករនិយោជិតទាំងអស់។ ធនាគារយល់ច្បាស់ថាការគ្រប់គ្រង និងគោរពសិទ្ធិមនុស្សដោយត្រឹមត្រូវ និងការប្រព្រឹត្តិចំពោះកម្មករនិយោជិតដោយស្មើភាព នឹងជាកំលាំងចលករក្នុងការជំរុញកំណើនអាជីវកម្ម ព្រមទាំងលើកកម្ពស់ការប្រកួតប្រជែង និងជំរុញការរីកចម្រើនប្រកបដោយចីរភាព។

វិធីសាស្ត្រគ្រប់គ្រង

- ធនាគារបានដាក់ចេញគោលការណ៍ប្រតិបត្តិ និងនីតិវិធីដូចជា អនុសញ្ញារួមការងារ គោលនយោបាយស្តីពីមេរោគអេដស៍-ជំងឺអេដស៍ គោលការណ៍ប្រតិបត្តិរៀបចំធនធានមនុស្ស គោលការណ៍ប្រតិបត្តិស្តីពីប្រាក់បៀវត្ស និងការឧបត្ថម្ភប្រាក់ធានា គោលការណ៍ប្រតិបត្តិវាយតម្លៃលទ្ធផលការងារកម្មករនិយោជិត ក៏ដូចជាគោលការណ៍ណែនាំនានាសម្រាប់ការអនុវត្តឱ្យមានប្រសិទ្ធភាព ។
- អនុវត្តវិធានការជាក់ស្តែងនានា ដូចជាការបណ្តុះបណ្តាលអ្នកសម្ភាសន៍ជ្រើសរើសបុគ្គលិក អំពីនីតិវិធី និងដំណើរការជ្រើសរើសដែលមិនមានការរើសអើង និងផ្សព្វផ្សាយដល់អ្នកគ្រប់គ្រង និងកម្មករនិយោជិតអំពីច្បាប់ និងបទប្បញ្ញត្តិពាក់ព័ន្ធ។
- លើកកម្ពស់ឱកាសការងារសម្រាប់ស្ត្រី និងធានាឱ្យមានភាពស្មើគ្នាសម្រាប់ស្ត្រីនៅកន្លែងបម្រើការងារ។



ធានាបាននូវសមភាពឱកាស និងការប្រតិបត្តិ



ការលើកកម្ពស់សមភាពយេនឌ័រ

គិតត្រឹមខែធ្នូ ឆ្នាំ២០២៣

បុគ្គលិកជាស្ត្រី

មានចំនួន **៤.៧១១ នាក់**

ស្មើនឹង **៣៩,១១%** នៃចំនួនបុគ្គលិកសរុប

- ធនាគារបានដាក់ចេញគោលការណ៍ប្រតិបត្តិស្តីពីការគោរពសិទ្ធិជនមានពិការភាព ដើម្បីធានាបាននូវឱកាស និងការអនុវត្តស្មើភាពគ្នាចំពោះកម្មករនិយោជិត ដែលមានពិការភាព និង ឱកាសការងារ ផ្អែកតាមតួនាទីការងាររបស់ពួកគាត់ ដោយពុំមានការរើសអើង។
- ធនាគារ អេស៊ីលីដា ជឿជាក់យ៉ាងមុតមាំថាការផ្តល់ឱកាសការងារសម្រាប់កម្មករនិយោជិតទាំងអស់ គឺជាមធ្យោបាយក្នុងការជម្រុញសមភាព និងបរិយាបន្នសង្គម ។ ជាមួយគ្នានោះដែរ ក្នុងឆ្នាំ ២០២៣ ធនាគារ ក៏បានផ្តល់ការងារដល់ជនដែលមានពិការភាពចំនួន ២.៤៩៧ នាក់នៅទូទាំងប្រទេសផងដែរ។

សម្គាល់៖ លក្ខណវិនិច្ឆ័យសម្រាប់បុគ្គលិកពិការភាព ផ្អែកតាមក្រសួងសង្គមកិច្ច អតីតយុទ្ធជន និងយុវនីតិសម្បទា។



- ធានាបាននូវការអភិវឌ្ឍការងារ ការផ្តល់អត្ថប្រយោជន៍ និង បុព្វលាភ នានារបស់កម្មករនិយោជិតដោយស្មើភាព តម្លាភាព និងមិនមានទំនាស់ផលប្រយោជន៍ ក្នុងគោលបំណងជម្រុញ និង លើកទឹកចិត្តដល់កម្មករនិយោជិតទាំងអស់ ឱ្យបង្កើនសមត្ថភាព បន្ថែមតាមរយៈចំណេះដឹង ជំនាញ និងបទពិសោធន៍ក្នុងតួនាទី ការងារ។

- បុគ្គលិកទាំងអស់មានប្រតិភូបុគ្គលិក ដែលពួកគេធ្វើការបោះឆ្នោតជ្រើសរើសដោយផ្ទាល់ដោយមិនរាប់បញ្ចូលថ្នាក់ដឹកនាំ ជាអ្នកនាំ ពាក្យប្រាប់និយោជកអំពីសេចក្តីតវ៉ារបស់កម្មករនិយោជិតម្នាក់ៗ ឬច្រើននាក់រួមគ្នាដែលមិនសុខចិត្តអំពីការអនុវត្តប្រាក់ឈ្នួល ការ អនុវត្តការងារ បទបញ្ជាទូទៅនៃការងារ អនុសញ្ញារួមសម្រាប់អនុវត្ត និងលើកនូវរាល់សំណូមពរ ព្រមទាំងវិធានការដែលមាន ប្រយោជន៍សម្រាប់រួមចំណែកក្នុងការការពារសុខភាព កែលម្អសន្តិសុខ និងលក្ខខណ្ឌការងាររបស់កម្មករនិយោជិត។

ការចាត់ថ្នាក់បុគ្គលិកតាមអាយុ



ការចាត់ថ្នាក់បុគ្គលិកតាមភេទ

	♂	♀
- អ្នកគ្រប់គ្រងជាន់ខ្ពស់	៦២,៥០%	៣៧,៥០%
- អ្នកគ្រប់គ្រងថ្នាក់កណ្តាល	៤៣,៧៧%	១៦,២៣%
- អ្នកគ្រប់គ្រងជួរមុខ	៦៥,៧៦%	៣៤,២៤%
- បុគ្គលិក	៥៩,២៩%	៤០,៧១%



ការចូលរួមជាមួយសហគមន៍ និងសង្គម

ធនាគារ អេស៊ីលីដា ទទួលស្គាល់ថាការចូលរួមបំពេញនូវតួនាទីជាប្រជាពលរដ្ឋក្នុងសហគមន៍របស់យើង ជាបច្ច័យមួយដ៏ល្អសម្រាប់ផលប្រយោជន៍ និងភាពរុងរឿងសម្រាប់ទាំងអស់គ្នា។ ការចូលរួមក្នុងសង្គម និងសហគមន៍ពិតជាមានសារៈសំខាន់ក្នុងការជំរុញឱ្យមានភាពរស់រវើកចម្រុះ និងមានភាពធន់ ដែលផ្តល់នូវមូលដ្ឋានគ្រឹះសម្រាប់បុគ្គលម្នាក់ៗក្នុងការអភិវឌ្ឍទំនាក់ទំនងសង្គមដ៏រឹងមាំ និងការយកចិត្តទុកដាក់ចំពោះគ្នាទៅវិញទៅមក។ ការចូលរួមយ៉ាងសកម្មនៅក្នុងសហគមន៍របស់ធនាគារ អេស៊ីលីដា មិនត្រឹមតែផ្តល់អត្ថប្រយោជន៍ដល់សង្គមប៉ុណ្ណោះទេ ប៉ុន្តែថែមទាំងបង្កើនការគាំទ្រផ្នែកសង្គម ធ្វើឱ្យប្រសើរឡើងនូវសុខុមាលភាពផ្លូវចិត្ត ព្រមទាំងជួយឱ្យទទួលបានការយល់ដឹងកាន់តែប្រសើរឡើងអំពីបញ្ហាប្រឈម និងឱកាសរបស់សហគមន៍។

វិធីសាស្ត្រគ្រប់គ្រង

- ធនាគារលើកទឹកចិត្តដល់កម្មករនិយោជិតទាំងអស់ឱ្យមានទំនួលខុសត្រូវចំពោះសង្គម រួមទាំងការចូលរួមក្នុងកិច្ចការស្ម័គ្រចិត្ត និងការចូលរួមក្នុងសកម្មភាពនានាជាមួយសហគមន៍។
- សហការជាមួយស្ថាប័នរដ្ឋ ឯកជន និងសង្គមស៊ីវិល ដូចជា កាកបាទក្រហមកម្ពុជា មូលនិធិគន្ធបុប្ផា សមាគមគ្រូពេទ្យស្ម័គ្រចិត្តយុវជនសម្តេចតេជោ (TYDA) មជ្ឈមណ្ឌលជាតិផ្តល់ឈាម សហព័ន្ធកីឡាបាល់ទាត់កម្ពុជា និងសមាគមធនាគារកម្ពុជា ដើម្បីលើកកម្ពស់ជីវភាពការរស់នៅ និងសុខុមាលភាពទូទៅ។

ជាមួយគ្នានោះដែរ ក្នុងឆ្នាំ២០២៣ ធនាគារ អេស៊ីលីដា ភីអិលស៊ី បានចូលរួមសកម្មភាពសង្គម និងមនុស្សធម៌សំខាន់ៗដូចជា:

សកម្មភាពមនុស្សធម៌

- ឧបត្ថម្ភថវិកាចំនួន **៨០០លានរៀល** ជូនដល់ កាកបាទក្រហមកម្ពុជា ក្នុងកម្មវិធីអបអរខួបទី១៦០ ទិវាពិភពលោកកាកបាទក្រហម និងអង្គចន្ទក្រហម ៨ ឧសភា ២០២៣ ។
- ឧបត្ថម្ភថវិកាក្នុងមូលនិធិរបស់ក្រសួងព័ត៌មាន ដើម្បីជួយដល់មន្ទីរពេទ្យគន្ធបុប្ផា និងអង្គការគ្រួសារថ្មី ដែលជាការងារមនុស្សធម៌ក្នុងការរួមចំណែកជាមួយរាជរដ្ឋាភិបាលកម្ពុជា ដើម្បីកាត់បន្ថយភាពក្រីក្រ ។
- ឧបត្ថម្ភកម្មវិធី រាត្រីសមោសរសប្បុរសធម៌ វៃអង្គសថវិកាលើកទី ៥ នៃសមាគមអភិរក្សជីវិតអេរវត្តា ។



ការអប់រំ



- ឧបត្ថម្ភសិក្ខាសាលាស្តីពី "ឈ្លែងយល់ពីបច្ចេកវិទ្យាហិរញ្ញវត្ថុ" ដែលរៀបចំដោយ មជ្ឈមណ្ឌលបណ្តុះបណ្តាល ប្រទ្រីពល ។
- ឧបត្ថម្ភកម្មវិធីការប្រកួតប្រជែងផែនការអាជីវកម្ម មានឈ្មោះថា "អាជីវកម្មខ្ញុំ" សម្រាប់ឆ្នាំ២០២៣ ដែលរៀបចំដោយ ក្រសួងអប់រំ យុវជន និងកីឡា ។
- ចូលបច្ច័យចំនួន ៣០០.០០០ ដុល្លារអាមេរិក ដើម្បីកសាង អគារសិក្សា និងសាលប្រជុំថ្មី ពុទ្ធិកសាកលវិទ្យាល័យព្រះ សីហនុរាជ ទីតាំងគោលរាជធានីភ្នំពេញ ។
- ឧបត្ថម្ភកម្មវិធី អបអរសាទរខួបគម្រប់ ២០ឆ្នាំ របស់សាលារៀន ស្រីសុខាភិបាល ។
- ឧបត្ថម្ភកម្មវិធី ពិព័រណ៍អប់រំឆ្នាំ២០២៣ ដែលរៀបចំដោយ សាកលវិទ្យាល័យភូមិន្ទនីតិសាស្ត្រ និងវិទ្យាសាស្ត្រសេដ្ឋកិច្ច ។

ការថែទាំសុខភាព

- ឧបត្ថម្ភថវិកាសម្រាប់ចូលរួមចំណែកជាមួយ សមាគមគ្រូពេទ្យ ស៊ីគ្រីចិត្តយុវជនសម្តេចតេជោ ដើម្បីផ្តល់សេវាថែរក្សាសុខភាព ក្នុងការពិនិត្យ និងព្យាបាលជំងឺនៅតាមមូលដ្ឋានដោយឥតគិត ថ្លៃ ក្នុងបុព្វហេតុលើកកម្ពស់សុខុមាលភាពជូនដល់ប្រជាពលរដ្ឋ នៅទូទាំងប្រទេស ។
- ឧបត្ថម្ភកម្មវិធីរត់ប្រណាំង Road To Give ២០២៣ ។
- ឧបត្ថម្ភ (Gold Sponsor) កម្មវិធីគម្រប់ខួប ៧ឆ្នាំ នៃការបើក ដំណើរការ មន្ទីរពេទ្យជប៉ុនសាវ័រវាយស័ភ្នំពេញ ។
- ឧបត្ថម្ភ "ទិវារត់ប្រណាំង ក្រុងអរិយក្សត្រលើកទី១" ដែលរៀបចំ ដោយ សហព័ន្ធខ្មែរ អត្តពលកម្ម ស៊ីគ្រីចិត្ត ។
- ឧបត្ថម្ភព្រឹត្តិការណ៍ "ប្រណាំងកង់ និងរត់តាក់កណ្តាលម៉ារ៉ាតុង លើកទី៤ សម្រាប់មន្ទីរពេទ្យកុមារ គន្ធបុប្ផា" ដែលរៀបចំដោយ សណ្ឋាគារ ហានសួគ៌សុខា នាថ្ងៃទី២៤ ដល់ទី២៩ ខែតុលា ឆ្នាំ ២០២៣ ។
- ឧបត្ថម្ភដល់បេឡាជាតិរបបសន្តិសុខសង្គម (ប.ស.ស) ដើម្បី គាំទ្រកម្មវិធីរបស់ខ្លួន ប.ស.ស.ស ។



- នៅឆ្នាំ២០២៣ ធនាគារ អេស៊ីលីដា បានរៀបចំកម្មវិធីបរិច្ចាគឈាមចំនួនពីរដង ក្នុងគោលបំណងជួយដល់អ្នកជំងឺដែលស្ថិតក្នុងស្ថានភាពសង្គ្រោះបន្ទាន់។ គណៈគ្រប់គ្រង និងបុគ្គលិករបស់ធនាគារ អេស៊ីលីដាជាង ១.៤០០នាក់ នៅទូទាំងប្រទេសបានចូលរួមបរិច្ចាគឈាមដោយស្ម័គ្រចិត្ត ដល់មជ្ឈមណ្ឌលជាតិផ្តល់ឈាម ដើម្បីជួយសង្គ្រោះអ្នកជនរងគ្រោះ និងអ្នកជំងឺទាំងអស់ដែលត្រូវការឈាមក្នុងខែមីនា និងធ្នូ ឆ្នាំ២០២៣។



សកម្មភាពកីឡា



- ឧបត្ថម្ភព្រឹត្តិការណ៍ "រត់ប្រណាំងកាត់វាល" ពាក់កណ្តាលម៉ារ៉ាតុង ។
- សហការឧបត្ថម្ភដល់ សហព័ន្ធកីឡាបាល់ទាត់កម្ពុជា (FFC) ក្នុងគោលបំណងឧបត្ថម្ភគាំទ្រថវិកា ដើម្បីចូលរួមចំណែកក្នុងការគាំទ្រ និងការអភិវឌ្ឍ វិស័យកីឡាបាល់ទាត់នៅកម្ពុជា ។
- ឧបត្ថម្ភព្រឹត្តិការណ៍ ជិះកង់របស់សមាគមធនាគារ នៅកម្ពុជា ក្រោមប្រធានបទ៖ "ជិះកង់ដើម្បីផ្សព្វផ្សាយអំពីនិរន្តរភាព នៃវិស័យធនាគារនៅកម្ពុជា និងការលើកកម្ពស់ប្រាក់រៀល" នៅថ្ងៃទី២៩ ខែតុលា ឆ្នាំ២០២៣ នៅក្រុងព្រះសីហនុ ។
- ឧបត្ថម្ភកម្មវិធី CSX FUN RUN ២០២៣ ដែលរៀបចំដោយផ្សារមូលបត្រកម្ពុជា ក្នុងគោលបំណងបំផុសចលនាចូលរួមលេងកីឡា និងគៀងគរថវិកាបរិច្ចាគជូនមូលនិធិគន្ធបុប្ផាកម្ពុជា ។
- ឧបត្ថម្ភកម្មវិធី ការប្រកួតបាល់ទាត់ពានរង្វាន់ជើងឯកបុរស ប្រចាំសាកលវិទ្យាល័យភូមិន្ទនីតិសាស្ត្រ និងវិទ្យាសាស្ត្រសេដ្ឋកិច្ច ចាប់ពីថ្ងៃទី៩-៣០ ខែធ្នូ ឆ្នាំ២០២៣ ។

របៀប និងប្រពៃណី

- ឧបត្ថម្ភព្រឹត្តិការណ៍ "វិលីកគុណអង្គរឆ្នាំទី៣" ដែលរៀបចំដោយ អាជ្ញាធរជាតិអប្សរា នាថ្ងៃទី៧ ខែធ្នូ ឆ្នាំ២០២៣ ។

ការឧបត្ថម្ភកម្មវិធីក្នុងកម្មវិធីផ្សេងៗ

- ឧបត្ថម្ភថវិកាកម្មវិធី "សមាជិក ប.ស.ស. ឆ្នើម ២០២៣" ដែលរៀបចំដោយ បេឡាជាតិសន្តិសុខសង្គម (ប.ស.ស.) ។
- ឧបត្ថម្ភកម្មវិធី "ទិវាជាតិ វិទ្យាសាស្ត្រ បច្ចេកវិទ្យា និងនវានុវត្តន៍" ដែលរៀបចំដោយ ក្រសួងឧស្សាហកម្ម វិទ្យាសាស្ត្រ បច្ចេកវិទ្យា និងនវានុវត្តន៍ ថ្ងៃទី២៦-២៧-២៨ ខែមីនា ឆ្នាំ២០២៣ នៅមជ្ឈមណ្ឌលសន្និបាត និងពិព័រណ៍កោះពេជ្រ ។
- ឧបត្ថម្ភកម្មវិធី "ពិព័រណ៍ផលិតផលសហគ្រិនស្ត្រីកម្ពុជា" ដែលរៀបចំដោយ សមាគមសហគ្រិនស្ត្រីកម្ពុជា ថ្ងៃទី២៩-៣០-៣១ ខែមីនា ឆ្នាំ២០២៣ នៅផ្សារទំនើបអូឡាំព្យា ។



- ឧបត្ថម្ភកម្មវិធី "ទិវាប្រាក់រៀលខ្ពស់លើកទី៤៣" ដែលរៀបចំដោយ ធនាគារជាតិ នៃ កម្ពុជា ។
- ឧបត្ថម្ភកម្មវិធី "ពិព័រណ៍ផ្អាកលេខរថយន្ត ២០២៣" ដែលរៀបចំដោយ ក្រសួងសាធារណការ និងដឹកជញ្ជូន ។
- ឧបត្ថម្ភកម្មវិធី (កម្រិតមាស) "វេទិកាបរិយាកាសលក់កិច្ច លើកទី១ ឆ្នាំ២០២៣៖ ក្របខណ្ឌបទប្បញ្ញត្តិ ឧត្តមានុវត្តន៍ និងកាលានុវត្តភាព" ដែលរៀបចំដោយ និយ័តករបរិយាកាសលក់កិច្ច។

- ឧបត្ថម្ភកម្មវិធី "បុណ្យទន្លេលើកទី៧" ក្រោមប្រធានបទ "ទន្លេរបស់យើង ដើម្បីបច្ចុប្បន្ន និងអនាគត" ដែលរៀបចំដោយ ក្រសួងទេសចរណ៍ ។
- ឧបត្ថម្ភ "វេទិកាសេដ្ឋកិច្ច ឆ្នាំ២០២៣ លើកទី១" ដែលរៀបចំដោយ សមាគមយុវជនសេដ្ឋកិច្ចកម្ពុជា ។
- ចូលរួមពិធីសម្ពោធដាក់ឱ្យប្រើប្រាស់ជាផ្លូវការ អគារស្នាក់ការកណ្តាលថ្មី របស់បេឡាជាតិសន្តិសុខសង្គម (ប.ស.ស.) ។



- ឧបត្ថម្ភកម្មវិធី "ទិវាសន្សំអាស៊ាន" ដែលរៀបចំដោយ ធនាគារជាតិនៃកម្ពុជា នៅថ្ងៃទី៣១ ខែតុលា ឆ្នាំ២០២៣ ។
- ឧបត្ថម្ភកម្មវិធី បុណ្យសមុទ្រលើកទី១០ ក្រោមប្រធានបទ "ទាំងអស់គ្នាដើម្បីទេសចរណ៍" នាថ្ងៃទី១-២-៣ ខែធ្នូ ឆ្នាំ២០២៣ នៅខេត្តកែប ។

- ឧបត្ថម្ភកម្មវិធី "ពិព័រណ៍ផ្សារភាគហ៊ុនកម្ពុជា (My First Stock) ឆ្នាំ២០២២" ដែលរៀបចំដោយ ផ្សារមូលបត្រកម្ពុជា នៅថ្ងៃទី១១ ដល់ទី១៩ ខែវិច្ឆិកា ឆ្នាំ២០២២។
- ឧបត្ថម្ភកម្មវិធី "ពិព័រណ៍ជំនាញ និងការងារ ឆ្នាំ២០២៣" ដែលរៀបចំដោយ វិទ្យាស្ថានធនាគារនិងហិរញ្ញវត្ថុ នាថ្ងៃទី២៩ ដល់ ទី៣០ ខែកញ្ញា ឆ្នាំ២០២៣ ។
- ឧបត្ថម្ភកម្មវិធី "សន្និសីទ ធនាគារនៅកម្ពុជា ឆ្នាំ២០២៣" ដែលរៀបចំដោយ សមាគមធនាគារនៅកម្ពុជា ។
- ឧបត្ថម្ភព្រឹត្តិការណ៍ "ពិព័រណ៍ការងារ និងផលិតផលជាតិ ឆ្នាំ២០២៣" នាថ្ងៃទី១០-១១ ខែវិច្ឆិកា ឆ្នាំ២០២៣ ។
- ឧបត្ថម្ភកម្មវិធី ទិវាសហគ្រិនស្ត្រីកម្ពុជា ក្រោមប្រធានបទ៖ "បញ្ហាប្រឈមរបស់សហគ្រិនស្ត្រីលើកាតព្វកិច្ចបង់ពន្ធ និងទស្សនៈវិស័យនាពេលអនាគត" ។
- ឧបត្ថម្ភកម្មវិធី "វេទិកាបច្ចេកវិទ្យាកម្ពុជា ឆ្នាំ២០២៣" នៅថ្ងៃទី៣០ ខែវិច្ឆិកា ឆ្នាំ២០២៣ ។



ជាផ្នែកមួយនៃការរួមចំណែកដល់សេដ្ឋកិច្ច និងសង្គម ធនាគារ អេស៊ីលីដា អនុវត្តតាមច្បាប់ និងបទប្បញ្ញត្តិពន្ធដារទូទាំងប្រទេស និងប្រទេសដែល ធនាគារប្រតិបត្តិការ។ ធនាគារដាក់លិខិតប្រកាសពន្ធ និងបំពេញកាតព្វកិច្ចបង់ពន្ធបានត្រឹមត្រូវ និងទាន់ពេលវេលា។ ក្នុងឆ្នាំ ២០២២ ធនាគារបាន ទទួលវិញ្ញាបនបត្រអនុលោមសារពើពន្ធប្រភេទ “មាស” ដែលមានសុពលភាពសម្រាប់រយៈពេល ២ ឆ្នាំ (២០២២ និង២០២៣) ពីអគ្គនាយកដ្ឋាន ពន្ធដារ សម្រាប់ការអនុវត្តការបង់ពន្ធអនុលោមតាមច្បាប់ និងបទប្បញ្ញត្តិជាធរមាន។

របាយការណ៍បង់ពន្ធ

នៅក្នុងនាមជាធនាគារដែលមានតម្លាភាពមួយ យើងខ្ញុំសូមផ្សព្វផ្សាយជូនលោកអ្នកនូវរបាយការណ៍ពន្ធដែលបានបង់ ដូចមានបង្ហាញជូននៅក្នុង តារាងខាងក្រោម ៖

គិតជាដុល្លារអាមេរិក	២០១៩	២០២០	២០២១	២០២២	២០២៣	សរុប
ពន្ធព័ត៌មាន	១៩.១៣០	១៩.៥៧៦	១៤.៩៤២	១៤.៩០០	១៤.៧៦២	២៤៧.៧២៧
ពន្ធលើស្លាកសញ្ញា	៦៤.០៩៦	៤៣.៥៦២	៤៩.៩៦៥	៥៤.៧០៩	៤៩.១២០	៩៩៣.៤៤៥
ពន្ធលើមធ្យោបាយដឹកជញ្ជូន	៣៣.៦៤៣	២០.៧៥៣	៤៣.១៣៤	៥៤.៩៦៦	៥៧.១៦៧	៥០៧.២២០
ពន្ធលើអចលនទ្រព្យ	៧.៦៧៣	៧.៦៣៦	៧.៦៨៣	៩.៥៤៥	២២.៦១៦	១៥៩.៥៧១
អាករលើតម្លៃបន្ថែម	៥.៧៤៩	២២.១៤១	១៩៥.៥៧៤	៥៥៧.៥១៦	៧៧៥.៥៤៤	១.៥៦៦.១៦៣
ប្រាក់រំលោះពន្ធលើប្រាក់ចំណេញ	៥.១២២.៤៣៣	៥.២៩៤.១៩៩	-	-	៦.៤៣៥.០៩៧	៤៩.១០៣.៤៦០
ពន្ធលើប្រាក់ចំណេញប្រចាំឆ្នាំ	១១.៩២៣.៤៦៤	២៤.៦៤៥.១៧១	២៦.៦៧៣.៦០០	៣៤.៧៤៣.៦៩០	៣៤.៩៣៤.២១៧	៣០៥.១១៦.៤៤៦
ពន្ធលើប្រាក់បៀវត្ស	៥.១៦៣.២១២	៦.៤៩៧.១៩៩	៧.២២៣.៣១៣	៩.៥០៧.១៤៩	១៣.៤៦៩.៤៧១	៤៣.១២៤.១២២
ពន្ធកាត់ទុកលើប្រាក់បញ្ញើសន្សំ	១៦៩.៦៦៧	១៦០.៤១៧	២០០.៣២៤	៤៤៧.០៣៥	១.០២៩.៣៣២	៤.០១២.១៤២
ពន្ធកាត់ទុកលើប្រាក់បញ្ញើមានកាល កំណត់	៤.៧៥៤.៤៤២	៥.១២៩.០៩៦	៦.៣១០.៧៣៧	៧.៤៧៣.០៦៤	១១.៦៥១.២៧៥	៦១.៧៣៣.៧៤៥
ពន្ធកាត់ទុកលើថ្លៃជួលអចលនទ្រព្យ	១.០៤៩.៥០៤	១.០៣៦.៥៣០	១.១៤០.៩៣២	១.២១៥.៧៥៤	១.២៣២.៧១៦	១៣.៤៩២.៩៤៤
ពន្ធកាត់ទុកលើថ្លៃសេវាក្នុងប្រទេស	៣៣៥.១៩៣	២៩៤.០៣៣	២៥៦.៣៧៦	៣២៤.០២៤	៣២៩.៧៣៩	៤.៩៩២.៤៥៦
ពន្ធកាត់ទុកលើថ្លៃសេវាក្រៅប្រទេស	៥.៤៦៥.២០២	៦.៥១៩.០៧២	២.៩៣៧.៦៩៤	៤.២៥៩.៦៩៣	១០.៣៩៤.៧៤២	៦២.៩៣៦.៩៤១
សរុប	៣៤.៥១៧.៤០៩	៥៣.៧៣៧.៤២៣	៤៥.០៥៤.២៧៥	៥៩.០៧០.០៩៣	៤០.៤៣៩.៤៤១	៥៤៤.៣៩១.២២៦
សរុបយោង* (មកដល់បច្ចុប្បន្ន)	៣៤៩.៦៤៥.៥៥៤	៤០៣.៤២២.៩៧៧	៤៤៤.៤៤១.២៥១	៥០៧.៥៥១.៣៤៥	៥៤៤.៣៩១.២២៦	

*សរុប និងសរុបយោង គិតចាប់ពីឆ្នាំ២០០០ មក ។



ការអភិវឌ្ឍធនធានមនុស្ស

ជាមួយនឹងការអភិវឌ្ឍយ៉ាងឆាប់រហ័សនៃឧស្សាហកម្ម និងសេវាកម្មហិរញ្ញវត្ថុ ដែលកំពុងផ្លាស់ប្តូរទៅរកសេដ្ឋកិច្ចឌីជីថល ធនាគារយល់ច្បាស់ថាប្រសិនបើចំណេះដឹងរបស់កម្មករនិយោជិតទាំងអស់មិនបានអភិវឌ្ឍន៍ស្របតាមការរំពឹងទុក នោះពួកគេនឹងមិនអាចគាំទ្រឱ្យការអនុវត្តការងារប្រកបដោយប្រសិទ្ធភាពនោះទេ។ ធនាគារប្តេជ្ញាធ្វើឱ្យប្រសើរឡើងនូវជំនាញរបស់កម្មករនិយោជិតគ្រប់រូប ដោយពង្រីកវិសាលភាពនៃការអភិវឌ្ឍបច្ចេកទេស និងចំណេះដឹង ដើម្បីឱ្យពួកគេអាចរក្សាបាននូវប្រសិទ្ធភាពការងារ និងឱកាសប្រកួតប្រជែង។

វិធីសាស្ត្រគ្រប់គ្រង

- ធនាគារបានដាក់ចេញនូវគោលការណ៍ប្រតិបត្តិហ្វឹកហ្វឺន និងអភិវឌ្ឍន៍ធនធានមនុស្សក្នុងគោលបំណង ដើម្បីពង្រឹង អភិវឌ្ឍន៍នូវចំណេះដឹងជំនាញទាន់សម័យ និងធ្វើឱ្យកាន់តែប្រសើរឡើងនូវអាកប្បកិរិយា របស់កម្មករនិយោជិត អេស៊ីលីដា ដើម្បីឱ្យពួកគេអនុវត្តការងារទទួលបានលទ្ធផលកាន់តែល្អប្រសើរឡើងថែម។
- ធនាគារបានដាក់ចេញនូវគោលការណ៍ប្រតិបត្តិ និងនីតិវិធីស្តីពីការឧបត្ថម្ភការសិក្សា ក្នុងការអនុវត្ត គាំទ្រ និងលើកកម្ពស់សមត្ថភាពវិជ្ជាជីវៈ ដើម្បីឱ្យស្របតាមការអភិវឌ្ឍ និងការរីកចម្រើនរបស់ធនាគារ ព្រមទាំងរក្សាបាននូវគុណភាពលើការប្រកួតប្រជែង ដែលជាយុទ្ធសាស្ត្រសំខាន់ក្នុងការគ្រប់គ្រង និងលើកទឹកចិត្ត។
- ធនាគារក៏បានផ្តល់ឱកាសជាច្រើនសម្រាប់កម្មករនិយោជិតក្នុងការហ្វឹកហ្វឺនតាមរយៈការចូលរួមវគ្គបណ្តុះបណ្តាលជាច្រើនទាំងក្នុង និងក្រៅក៏ដូចជាកម្មវិធីហ្វឹកហ្វឺនទាក់ទងនឹងអាជីវកម្មផងដែរ។
- នៅក្នុងឆ្នាំ២០២៣ ធនាគារបានធ្វើការវាយតម្លៃឡើងវិញនូវកម្មវិធីហ្វឹកហ្វឺនសម្រាប់កម្មករនិយោជិត និងថ្នាក់គ្រប់គ្រង។ ធនាគារក៏បានជម្រុញយ៉ាងសកម្មផងដែរ ដើម្បីលើកកម្ពស់ចំណេះជំនាញរបស់កម្មករនិយោជិតតាមរយៈការធ្វើសិក្ខាសាលា ការបណ្តុះបណ្តាល និងពង្រឹងកម្មវិធីសិក្សាឱ្យស្របតាមយុទ្ធសាស្ត្ររបស់ធនាគារ ។

នៅឆ្នាំ ២០២៣ ធនាគារបានវិនិយោគ និងចំណាយលើការបណ្តុះបណ្តាលបុគ្គលិកចំនួន

៣.១៧១.៥៨៦

ដុល្លារអាមេរិក



ម៉ោងបណ្តុះបណ្តាលជាមធ្យមសម្រាប់បុគ្គលិកម្នាក់

២៥,៣ ម៉ោង

ធនាគារលើកកម្ពស់ការយល់ដឹងស្តីពីហានិភ័យបរិស្ថានសង្គម និងអភិបាលកិច្ច ដល់គ្រប់កម្មករនិយោជិតតាមរយៈប្រព័ន្ធអេឡិចត្រូនិក ដោយមានការចូលរួមពីថ្នាក់ដឹកនាំ និងបុគ្គលិកចំនួន

១១.២៤៨ នាក់



បុគ្គលិកសរុបដែលទទួលបានការគាំទ្រផ្នែកអប់រំបន្ថែមចំនួន

២.៣៦៤ នាក់

- បេក្ខជនដែលបានជ្រើសរើសចូលបម្រើការងារនៅធនាគារ អេស៊ីលីដា ពួកគេត្រូវបានបណ្តុះបណ្តាលជាផ្លូវការដោយធនាគារ អេស៊ីលីដា ដើម្បីបង្កើនជំនាញ ចំណេះដឹង និងអាកប្បកិរិយា ដើម្បីរួមបញ្ចូលទៅក្នុងវប្បធម៌ការងាររបស់ធនាគារ និងធ្វើឱ្យពួកគេមានអារម្មណ៍សប្បាយរីករាយក្នុងការអនុវត្តការងារ និងអាចបំពេញការងារបានកាន់តែមានប្រសិទ្ធភាព។
- ធនាគារ អេស៊ីលីដា បានដាក់ចេញនូវគោលការណ៍ប្រតិបត្តិ និងនីតិវិធីស្តីពីការធ្វើកម្មសិក្សា ដើម្បីផ្តល់ឱកាស និងសម្របសម្រួលដល់ការស្នើសុំធ្វើកម្មសិក្សារបស់និស្សិតទាំងក្នុង និងក្រៅប្រទេស នៅធនាគារ អេស៊ីលីដា ភីអិលស៊ី និងក្រុមហ៊ុនបុត្រសម្ព័ន្ធក្នុងប្រទេស។

នៅឆ្នាំ ២០២៣ ធនាគារបានដឹកនាំកម្មវិធីបណ្តុះបណ្តាលដល់កម្មករនិយោជិតថ្មីចំនួន

៦០៧ នាក់

និស្សិតដែលបានចុះកម្មសិក្សានៅធនាគារ អេស៊ីលីដា ឆ្នាំ២០២៣ មានចំនួន

៥២០ នាក់



ធនាគារ អេស៊ីលីដា បានយកចិត្តទុកដាក់ក្នុងការបង្កើតការចូលរួមរបស់កម្មករនិយោជិត ក្នុងកិច្ចការយុទ្ធសាស្ត្រ និងគំនិតផ្តួចផ្តើមនៃការគ្រប់គ្រងស្ថាប័ន ក្នុងគោលបំណងលើកកម្ពស់ និងបញ្ចូលវប្បធម៌ហានិភ័យទៅក្នុងប្រតិបត្តិការប្រចាំថ្ងៃ។ ក្នុងនោះធនាគារ ក៏បានកំណត់ផ្នែកចំនួន ៥ ដែលមានសារៈសំខាន់ចំពោះប្រតិបត្តិការរបស់ធនាគារ ជាវគ្គសិក្សាដ៏ចាំបាច់តាមរយៈប្រព័ន្ធអនឡាញ ដល់ថ្នាក់គ្រប់គ្រង និងកម្មករនិយោជិតទាំងអស់។



ក្រមប្រតិបត្តិការងារ



ទំនាស់ផលប្រយោជន៍



ចំណេះដឹងទាក់ទងនឹងគោលការណ៍ប្រឆាំងនឹងការសម្អាតប្រាក់ និងហិរញ្ញប្បទានភេរវកម្ម



កំណារពារនិវេទនជន



ការគ្រប់គ្រងហានិភ័យធនាគារ



បរិយាបន្នហិរញ្ញវត្ថុ និងចំណេះដឹងហិរញ្ញវត្ថុ

ជាមួយនឹងកិត្តិយសក្នុងការផ្តល់ជូននូវសេវាកម្មធនាគារដ៏ល្អឥតខ្ចោះ ធនាគារ អេស៊ីលីដាបានផ្តល់ជូននូវសេវាហិរញ្ញវត្ថុដ៏សម្បូរបែបមានដូចជា សេវាឥណទាន សេវាប្រាក់បញ្ញើ សេវាផ្ទេរប្រាក់ សេវាចាត់ចែងសាច់ប្រាក់ សេវាហិរញ្ញប្បទានពាណិជ្ជកម្ម ប័ណ្ណអេស៊ីលីដា ប័ណ្ណឥណទាន-ឥណពន្ធ និងសេវាកម្មឌីជីថល រួមទាំងសេវាអេស៊ីលីដាអ៊ីនធើណែត សេវាអេស៊ីលីដាម៉ូបាល (កម្មវិធីធនាគារចល័ត) សេវាអេស៊ីលីដាអ៊ីឌុបមេស ម៉ាស៊ីនអេធីអ៊ីម ម៉ាស៊ីនឆ្លុះកាត និងម៉ាស៊ីនដាក់ប្រាក់បញ្ញើមានកាលកំណត់ ។ ស្ថិតក្នុងចំណោមស្ថាប័នដែលគាំទ្រដោយហេដ្ឋារចនាសម្ព័ន្ធ ឌីជីថល និងការិយាល័យរូបវន្តរបស់ខ្លួន ធនាគារ អេស៊ីលីដាបានឈានទៅដល់ការជួយកសិករក្នុងការគ្រប់គ្រងដឹកសិកម្ម និងផ្តល់ជាទុនសម្រាប់សហគ្រាសខ្នាតតូច និងមធ្យមផងដែរ ។ តាមរយៈការបង្រួមគម្លាតហិរញ្ញប្បទាន សព្វថ្ងៃនេះប្រជាជនកម្ពុជាជាងបួនលាននាក់ មានលទ្ធភាពប្រើប្រាស់សេវារបស់ធនាគារ អេស៊ីលីដា ដែលជាបរិយាបន្នហិរញ្ញវត្ថុឈានមុខគេនៅក្នុងព្រះរាជាណាចក្រកម្ពុជា ។

វិធីសាស្ត្រគ្រប់គ្រង

នៅពេលដ៏ខ្លីខាងមុខ គេនឹងមើលឃើញធនាគារ អេស៊ីលីដា ជាធនាគារឌីជីថលដែលមានវិស្វកម្មគ្រប់គ្រងទិន្នន័យដ៏ទំនើបទាន់សម័យ ដែលផ្តល់នូវគុណភាព សុវត្ថិភាព និងទំនុកចិត្ត ។ ខណៈពេលដែលអាចធ្វើឱ្យអតិថិជនទទួលបានសេវាហិរញ្ញវត្ថុ ធនាគារបានចូលរួមយ៉ាងសកម្មក្នុងការលើកកម្ពស់នវានុវត្តន៍ផលិតផល និងសេវាកម្មហិរញ្ញវត្ថុ ដែលសាកសមសម្រាប់អតិថិជននៅគ្រប់មជ្ឈដ្ឋានទាំងអស់។ គំនិតផ្តួចផ្តើមទាំងនេះមិនត្រឹមតែជួយផ្តល់នូវប្រកបដោយលទ្ធផលនិរន្តរ៍សម្រាប់ប្រតិបត្តិការអាជីវកម្មរបស់ពួកគេប៉ុណ្ណោះទេ ប៉ុន្តែថែមទាំងជួយលើកកម្ពស់គុណភាពនៃការរស់នៅ បង្កើតការងារ និងសេដ្ឋកិច្ចទាំងមូលផងដែរ។ ខាងក្រោមនេះគឺជាលទ្ធផលដែលធនាគារ អេស៊ីលីដា សម្រេចបានក្នុងឆ្នាំ ២០២៣ មានដូចជា៖



ធនាគារបាន និងកំពុងធ្វើការយ៉ាងជិតស្និទ្ធជាមួយនឹងសហគ្រាសធុនតូច និងមធ្យម និងបម្រើនូវផលិតផល-សេវាកម្មហិរញ្ញវត្ថុចម្រុះយ៉ាងសម្បូរ បែប ជាពិសេសសេវាកម្មធនាគារអេឡិចត្រូនិក និងឌីជីថល ប្រកបដោយភាពងាយស្រួល និងសុវត្ថិភាព ដើម្បីឆ្លើយតបនឹងតម្រូវការរបស់អតិថិជន។ លើសពីនេះ ធនាគារ អេស៊ីលីដា បានផ្តល់ហិរញ្ញប្បទានយ៉ាងច្រើនដល់សហគ្រាសធុនតូច និងមធ្យម ដើម្បីរួមចំណែកក្នុងការអភិវឌ្ឍសហគ្រាសធុនតូច និងមធ្យម ប្រកបដោយនិរន្តរភាព



ក្នុងឆ្នាំ២០២៣ ធនាគារ អេស៊ីលីដា បានផ្តល់កម្ចីទៅដល់សហគ្រាសខ្នាតតូច និងមធ្យមចំនួន ២៩៨.៦០៦ អតិថិជន ទឹកប្រាក់ចំនួន ៥.២០៤,២៣ លានដុល្លារអាមេរិក (៨០,៤៣%) នៃឥណទានសរុប

ធនាគារប្តេជ្ញាក្នុងការពង្រីកបណ្តាញប្រតិបត្តិការសេវាហិរញ្ញវត្ថុឱ្យកាន់តែប្រសើរឡើង និងសមស្របជាងមុន សម្រាប់អតិថិជនគ្រប់មជ្ឈដ្ឋានទាំងអស់នៅក្នុងសហគមន៍ ប្រកបដោយនវានុវត្តន៍ និងបច្ចេកវិទ្យាទំនើប ដើម្បីលើកកម្ពស់ប្រសិទ្ធភាព និងភាពល្អប្រសើរក្នុងការទទួលបានសេវាហិរញ្ញវត្ថុនៅគ្រប់ពេលវេលា និងគ្រប់ទីកន្លែង។



នៅឆ្នាំ២០២៣ ធនាគារផ្តល់ឥណទានដល់វិស័យកសិកម្ម

១៧៤.១៩០ អតិថិជន

ទឹកប្រាក់ចំនួន

១.៣៧០,០៥

លានដុល្លារអាមេរិក

ជាមួយគ្នានេះដែរ ធនាគារ អេស៊ីលីដា ក៏បានលើកកម្ពស់កំណើនសេដ្ឋកិច្ចប្រកបដោយនិរន្តរភាព និងបង្កើតឱកាសការងារ ដោយការផ្តល់លទ្ធភាពក្នុងការទទួលបានសេវាហិរញ្ញវត្ថុដល់គ្រប់មជ្ឈដ្ឋានទាំងអស់នៅក្នុងសហគមន៍ រួមទាំងកម្ចីសម្រាប់វិស័យកសិកម្ម លំនៅដ្ឋាន និស្សិត និងប្រាក់កម្ចីប្រើប្រាស់ផ្ទាល់ខ្លួនផងដែរ ។

ឥណទានសម្រាប់អតិថិជនទិញផ្ទះ/ផ្ទះតម្លៃសមរម្យ	
ចំនួន	ទំហំឥណទាន
៤.៧៩៩	១៥១,៧១
អតិថិជន	លានដុល្លារអាមេរិក

ឥណទានបុគ្គលិក/ឥណទានគេហដ្ឋានបុគ្គលិក	
ចំនួន	ទំហំឥណទាន
១០.១៧១	៣២៤,៤៤
អតិថិជន	លានដុល្លារអាមេរិក

ឥណទានដល់ស្ត្រី	
ចំនួន	ទំហំឥណទាន
២២០.៧១៦	៣.១៥១,១៤
អតិថិជន	លានដុល្លារអាមេរិក

ឥណទានប្រើប្រាស់ផ្ទាល់ខ្លួន	
ចំនួន	ទំហំឥណទាន
៤១.៧៥២	៤៤០,៩៦
អតិថិជន	លានដុល្លារអាមេរិក

ដើម្បីលើកកម្ពស់កំណើនសេដ្ឋកិច្ច បរិយាបន្ន និងកំណើនការងារ ក្នុងឆ្នាំ២០២៣ ធនាគារ អេស៊ីលីដា បានផ្តល់ឥណទានដល់អតិថិជនសហគ្រាសខ្នាតតូចចំនួន **២៨០.១៨៧** ដែលមានទំហំឥណទានសរុបចំនួន **២.៨៦៨,៦៥** លានដុល្លារអាមេរិក ឬស្មើនឹង **៤៤,៣៤%** នៃឥណទានសរុប។

ធនាគាររក្សា និងបន្តពិធីកម្មហេដ្ឋារចនាសម្ព័ន្ធឱ្យកាន់តែទូលំទូលាយ និងសម្បូរបែបជាមួយនឹងសាខាទាំង ២៦៤ ទីតាំង ឬការិយាល័យ និងសេវាកម្មធនាគារស្វ័យប្រវត្តិ ចំនួន ១៧៧ទីតាំង ព្រមទាំងមានម៉ាស៊ីនអេធីអ៊ីម ចំនួន ១.៣៩៣ និងម៉ាស៊ីនឆ្លុតកាតចំនួន ៤.៧២៨ ។

ចំនួនគណនីប្រាក់បញ្ញើ-សន្សំ
៤.៥៥០.៥៨២ គណនី

សមតុល្យប្រាក់បញ្ញើ-សន្សំ
៧.១០១,៦៩

លានដុល្លារអាមេរិក



- ធនាគារបានអភិវឌ្ឍន៍ផលិតផលហិរញ្ញវត្ថុជាច្រើន និងបណ្តាញប្រតិបត្តិការកាន់តែមានភាពងាយស្រួល ដើម្បីផ្តល់ជូនអតិថិជន សម្រាប់ការប្រើប្រាស់សេវាកម្មហិរញ្ញវត្ថុផ្សេងៗគ្នា ជាពិសេសមុខងារស្វ័យប្រតិបត្តិការលើអេស៊ីលីដា ម៉ូបាយល ស្របតាមតម្រូវការអតិថិជន និងវិវឌ្ឍនាការបច្ចេកវិទ្យា ឌីជីថល។

- នៅឆ្នាំ២០២៣ ធនាគារអេស៊ីលីដា និងសមាគមកម្ពុជា-ជប៉ុន (JCA) បានរៀបចំជំនួបគ្នាដើម្បីវិនិយោគិនកម្ពុជា និងជប៉ុន ដើម្បីផ្លាស់ប្តូរចំណេះដឹងអំពីការគ្រប់គ្រងហិរញ្ញវត្ថុ ចំណេះដឹងបច្ចេកទេស និងការច្នៃប្រឌិតសំខាន់ៗសម្រាប់ធុរកិច្ចកម្ពុជា និងវិនិយោគិនជប៉ុន។ កម្មវិធីនេះក៏បានជំរុញឱកាសអាជីវកម្មក្នុង និងក្រៅប្រទេសដល់វិនិយោគិនគ្រប់រូបផងដែរ។
- នៅចុងឆ្នាំ២០២៣ ធនាគារបានសិក្សាស្រាវជ្រាវពីកម្រិតជីវភាពរស់នៅរបស់អតិថិជន ដែលប្រើប្រាស់ឥណទានអាជីវកម្មខ្នាតតូច និងឥណទានអាជីវកម្មខ្នាតមធ្យម ដើម្បីវាស់ស្ទង់ពីផលប៉ះពាល់នៃសេវាកម្មឥណទាន របស់ធនាគារ ។ ជាលទ្ធផលនៃការសិក្សាស្រាវជ្រាវបង្ហាញថា លើគ្រប់វិស័យអតិថិជនមានកម្រិតជីវភាពល្អប្រសើរក្រោយពីទទួលបានកម្ចីឥណទានពីធនាគារ អេស៊ីលីដា ភីអិលស៊ី។

បណ្តាញសេវាហិរញ្ញវត្ថុរបស់ធនាគារ អេស៊ីលីដា ភីអិលស៊ី

ធនាគារ អេស៊ីលីដា បានបន្តអភិវឌ្ឍន៍ទៅលើសេវាឌីជីថលរបស់ធនាគារ ដើម្បីឱ្យអតិថិជនកាន់តែមានភាពងាយស្រួលក្នុងការប្រើប្រាស់ ដោយបន្តបង្កើតផលិតផល និងសេវាកម្មថ្មីៗបន្ថែមទៀត ព្រមទាំងពង្រីកបណ្តាញសេវាកម្មនានា ដើម្បីផ្តល់ឱ្យអតិថិជនមានភាពងាយស្រួល រហ័ស និងអាចធ្វើប្រតិបត្តិការបាននៅគ្រប់ទីកន្លែង និងគ្រប់ពេលវេលា ដើម្បីឆ្លើយតបទៅនឹងតម្រូវការរបស់ពួកគេ ។



ផ្តល់ជូនសេវាកម្មដ៏ល្អបំផុត ជាមួយនឹងស្នាមញញឹមប្រកប ដោយវិជ្ជាជីវៈរបស់កម្មករនិយោជិត តាមរយៈបណ្តាញប្រតិបត្តិការទាំង ២៦៤ ការិយាល័យសាខាទាំងអស់នៅទូទាំងប្រទេស ។

- សម្រាប់ ០៤សាខា ធនាគារ អេស៊ីលីដា បើកប្រតិបត្តិការបម្រើសេវាជូនអតិថិជនចាប់ពីម៉ោង ៧:៣០ព្រឹក រហូតដល់ម៉ោង ៧:០០ល្ងាច និងចាប់ពីថ្ងៃចន្ទ រហូតដល់ ថ្ងៃសុក្រ (លើកលែងថ្ងៃឈប់សម្រាកសាធារណៈ) ។
- សម្រាប់ ០៣ សាខាក្នុងផ្សារទំនើបអ៊ីអន ១, ២,៣ បើកប្រតិបត្តិការបម្រើសេវាជូនអតិថិជនជារៀងរាល់ថ្ងៃចាប់ពីវេលាម៉ោង ៩:០០ព្រឹក រហូតដល់ម៉ោង ៧:០០ល្ងាច និងចាប់ពីថ្ងៃចន្ទ រហូតដល់ ថ្ងៃអាទិត្យ (រួមទាំងថ្ងៃឈប់សម្រាកសាធារណៈ) ។



សេវាធនាគារស្វ័យប្រវត្តិរបស់ធនាគារ អេស៊ីលីដា បំពាក់ដោយម៉ាស៊ីនដែលអាចឱ្យអតិថិជនធ្វើប្រតិបត្តិការបាន ២៤/៧ នៅជុំវិញទីក្រុងភ្នំពេញ និងតាមបណ្តាខេត្តនានា ។



ម៉ាស៊ីនអេឡិចត្រូនិកសម្រាប់ប្រើជាមួយ KHQR, GLN QR, កាតអេស៊ីលីដា និងកាតធនាគារផ្សេងទៀត ដើម្បីទូទាត់ទំនិញឬសេវាកម្មជំនួសឱ្យសាច់ប្រាក់ប្រកបដោយសុវត្ថិភាព និងងាយស្រួល ។

ចំណេះដឹងផ្នែកហិរញ្ញវត្ថុ

ដើម្បីធ្វើឱ្យសាធារណជនទទួលបានការអប់រំ និងចំណេះដឹងផ្នែកហិរញ្ញវត្ថុ ធនាគារ អេស៊ីលីដា បាននិងកំពុងខិតខំប្រឹងប្រែងក្នុងការបញ្ជូនសារសំខាន់ៗ ក្នុងគោលបំណងលើកកម្ពស់ចំណេះដឹងផ្នែកហិរញ្ញវត្ថុដល់សិស្ស និស្សិត អតិថិជន កម្មករនិយោជិត និងសាធារណជនទូទៅ ដែលផ្ដោតលើការអប់រំផ្នែកហិរញ្ញវត្ថុសម្រាប់ជំនាន់ក្រោយតាមរយៈប្រព័ន្ធផ្សព្វផ្សាយដូចជា ហ្វេសប៊ុក តេឡេក្រាម យូធូប វីដេអូខ្លីៗ និង វិទ្យុជាដើម ។



ហិរញ្ញប្បទានប្រកបដោយការទទួលខុសត្រូវ និងការរួមបញ្ចូលបរិស្ថាន សង្គម និងអភិបាលកិច្ច



ធនាគារ អេស៊ីលីដា បានយល់ច្បាស់ពីតួនាទីដ៏សំខាន់របស់ធនាគារក្នុងការជំរុញឱ្យអតិថិជនទាំងអស់ ឈានទៅកាត់បន្ថយកាបូននាពេលអនាគត តាមរយៈការអនុវត្តហិរញ្ញប្បទានរបស់ធនាគារ។ ជាមួយនឹងទំនួលខុសត្រូវនេះផងដែរ ធនាគារបានអភិវឌ្ឍន៍នូវប្រព័ន្ធហិរញ្ញវត្ថុប្រកបដោយ និរន្តរភាព ដោយគិតគូរ និងយកចិត្តទុកដាក់ទៅលើផលប៉ះពាល់បរិស្ថាន សង្គម និងអភិបាលកិច្ច ក៏ដូចជាហានិភ័យអាកាសធាតុ នៅមុនពេល ធ្វើការសម្រេចចិត្ត ។

វិធីសាស្ត្រគ្រប់គ្រង

ធនាគារ អេស៊ីលីដា រក្សាបាននូវការរីកចម្រើនប្រកបដោយចីរភាព ដោយការប្រកាន់ខ្ជាប់នូវគោលការណ៍ច្បាប់ បរិស្ថាន សង្គម និងអភិបាលកិច្ចដ៏ រឹងមាំ និងការផ្តោតទៅលើចំណុចសំខាន់ៗគឺ មនុស្ស ប្រាក់ចំណេញ និងភាពឆែនដី ដូចដែលមានចែងក្នុងចក្ខុវិស័យ និងបេសកកម្មរបស់ ធនាគារ ។ មិនត្រឹមតែការប្រកាន់ខ្ជាប់នូវការផ្តល់ហិរញ្ញប្បទានប្រកបដោយការទទួលខុសត្រូវ ធនាគារក៏បានយកចិត្តទុកដាក់ និងគិតគូរខ្ពស់ទៅ លើកត្តាបរិស្ថាន សង្គម និងអភិបាលកិច្ច ក្នុងគោលបំណងជួយគាំទ្រដល់អាជីវកម្ម និងសង្គមក្នុងការផ្លាស់ប្តូរឆ្ពោះទៅរកការអភិវឌ្ឍ និងកំណើន ប្រកបដោយចីរភាព ព្រមទាំងជួយដល់ការការពារហានិភ័យផ្នែកហិរញ្ញវត្ថុ ប្រតិបត្តិការ កេរ្តិ៍ឈ្មោះ និងបទប្បញ្ញត្តិផងដែរ។

- ធនាគារបានដាក់ចេញនូវគោលការណ៍បរិស្ថាន សង្គម និងអភិបាលកិច្ច គោលការណ៍ឥណទាន និងបញ្ជីអាជីវកម្មហាមឃាត់ ស្របតាម គោលការណ៍ហិរញ្ញវត្ថុប្រកបដោយចីរភាពនៅកម្ពុជា ។
- ចាប់តាំងពីឆ្នាំ២០១៣ ធនាគារ អេស៊ីលីដា បានបង្កើតនូវគោលការណ៍ប្រតិបត្តិ និងនីតិវិធីស្តីពី បរិស្ថាន និងសង្គម ក្នុងគោលបំណងដើម្បី ផ្តល់ជាគោលការណ៍ការណែនាំ និងអនុវត្តដល់កម្មករនិយោជិតពាក់ព័ន្ធ ដើម្បីកំណត់ វាយតម្លៃ និងគ្រប់គ្រងហានិភ័យដែលអាចកើតមាន លើបរិស្ថាន និងសង្គម ។
- ធនាគារតម្រូវឱ្យផ្នែកពាក់ព័ន្ធត្រូវតែត្រួតពិនិត្យលើឥណទានគ្រប់ប្រភេទដែលបានស្នើកម្ចី ដើម្បីអនុលោមទៅតាមបញ្ជីអាជីវកម្មហាមឃាត់ របស់ធនាគារ អេស៊ីលីដា នៅពេលដែលមិនអាចជៀសផុតពីផលប៉ះពាល់បរិស្ថាន ធនាគារត្រូវស្វែងរកការចូលរួមពីអតិថិជនរបស់ខ្លួន ដើម្បី កាត់បន្ថយហានិភ័យ និងផលប៉ះពាល់ទាំងនោះ។

គោលនយោបាយហិរញ្ញប្បទានប្រកបដោយការទទួលខុសត្រូវ របស់ធនាគារ អេស៊ីលីដា បានហាមឃាត់ក្នុងការផ្តល់ហិរញ្ញប្បទាន ដល់អាជីវកម្មដូចជា ៖

- សកម្មភាពអាជីវកម្មដែលបង្កហានិភ័យ និងផលប៉ះពាល់ដល់បរិស្ថាន និងសង្គមដោយផ្ទាល់ ឬដោយប្រយោល ដូចជា ការកាប់បំផ្លាញព្រៃ ឈើ បង្កឱ្យមានទឹកជំនន់ធ្ងន់ធ្ងរ គ្រោះរាំងស្ងួត និងការបាត់បង់ជីវៈចម្រុះ ការផលិតសារធាតុគីមីគ្រោះថ្នាក់ កាកសំណល់ក្នុងទឹក ។ល។
- សកម្មភាពអាជីវកម្មដែលប៉ះពាល់ដល់លក្ខខណ្ឌការងារ និងសុខភាពសហគមន៍ សុវត្ថិភាព និងសន្តិសុខ ដូចជាការជួញដូរមនុស្ស ឬពលកម្ម ខុសច្បាប់ ពលកម្មកុមារ ការកេងប្រវ័ញ្ច ធ្វើការក្នុងបរិយាកាសគ្រោះថ្នាក់ ។ល។
- សកម្មភាពអាជីវកម្មដែលប្រើប្រាស់ប្រសិទ្ធភាពធនធាន និងការបំពុលដូចជាបរិមាណទឹកច្រើន និងឬថាមពលអគ្គិសនី ក្រដាស ការបំបាយ ឧស្ម័នផ្ទះកញ្ចក់ ឧស្ម័នកាបូនិក ការបំពុលទឹក និងការបំពុលទឹកក្រោមដី ។ល។
- សកម្មភាពអាជីវកម្មដែលបណ្តាលឱ្យមានការទិញយកដី និងការតាំងទីលំនៅថ្មី ដូចជារិះរិះដីធ្លី ការបាត់បង់ដីធ្លី និងការបាត់បង់សិទ្ធិលើដី ឬ បាត់បង់ឱកាសដើម្បីទទួលបានផលប្រយោជន៍ពីដីនោះ ។ល។

- សកម្មភាពអាជីវកម្មដែលអាចបង្កផលប៉ះពាល់ដល់ការអភិរក្សជីវៈចម្រុះ និងការគ្រប់គ្រងប្រកបដោយនិរន្តរភាពនៃធនធានធម្មជាតិ ។ល។
- សកម្មភាពអាជីវកម្មដែលអាចបណ្តាលឱ្យបាត់បង់បេតិកភណ្ឌវប្បធម៌ និងជនជាតិដើមភាគតិច។

ដំណើរការវាយតម្លៃផលប៉ះពាល់បរិស្ថាន និងសង្គម

ការវាយតម្លៃផលប៉ះពាល់ បរិស្ថាន និងសង្គម ត្រូវបានបែងចែកជា **០៤កម្រិត** ដូចខាងក្រោម៖

- **កម្រិតទី១ ត្រួតពិនិត្យបញ្ជីអាជីវកម្មដែលត្រូវហាមឃាត់របស់ធនាគារ អេស៊ីលីដា**
នៅដំណាក់កាលដំបូង ភ្នាក់ងារឥណទានត្រូវត្រួតពិនិត្យសកម្មភាពអាជីវកម្មរបស់អតិថិជនទៅនឹងបញ្ជីអាជីវកម្មដែលត្រូវហាមឃាត់របស់ធនាគារ អេស៊ីលីដា (ACLEDA's Exclusion List) ដែលត្រូវផ្តល់ហិរញ្ញប្បទាន។ ប្រសិនបើអាជីវកម្មរបស់អតិថិជនមានជាប់ពាក់ព័ន្ធនឹងសកម្មភាពណាមួយនៅក្នុងបញ្ជីអាជីវកម្មដែលត្រូវហាមឃាត់របស់ធនាគារ ត្រូវតែជូនដំណឹងដល់អតិថិជន និងរាល់ការពិចារណាបន្ថែមលើការផ្តល់ហិរញ្ញប្បទានត្រូវតែបញ្ចប់។
- **កម្រិតទី២ ស្តង់ដារការអនុវត្តបរិស្ថាន និងសង្គមរបស់អេស៊ីលីដា ការពិនិត្យអេ ភី អេស (APS)**
មន្ត្រីឥណទានតម្រូវឱ្យធ្វើការត្រួតពិនិត្យអំពីសកម្មភាពអាជីវកម្មរបស់អតិថិជនដល់ទឹកនៃង ដើម្បីអនុវត្តតាមស្តង់ដារប្រតិបត្តិការរបស់ធនាគារ អេស៊ីលីដា និងជៀសវាងផលប៉ះពាល់យ៉ាងធ្ងន់ធ្ងរដល់បរិស្ថាន ដូចដែលមានចែងខាងលើ ។
- **កម្រិតទី៣- ការផ្ទៀងផ្ទាត់ និងការអនុលោមតាមច្បាប់ បទប្បញ្ញត្តិបរិស្ថាន និងសង្គមជាតិ**
បន្ទាប់ពីអតិថិជន បានឆ្លងផុតដំណាក់កាលការត្រួតពិនិត្យបញ្ជីអាជីវកម្មដែលត្រូវហាមឃាត់របស់ធនាគារ និងការពិនិត្យ APS រួចមកធនាគារនឹងធ្វើការផ្ទៀងផ្ទាត់ក្នុងការអនុលោមតាមច្បាប់ នឹងត្រូវអនុវត្តសម្រាប់អាជីវកម្មសក្តានុពលដែលត្រូវបានផ្តល់ហិរញ្ញប្បទានដោយធនាគារ ។
- **កម្រិតទី៤- ការត្រួតពិនិត្យលើហានិភ័យបរិស្ថាន និងសង្គមកម្រិតខ្ពស់**
ធនាគារត្រូវធ្វើការត្រួតពិនិត្យ និងវាយតម្លៃបន្ថែម លើសកម្មភាពអាជីវកម្ម ឬគម្រោងដែលមានហានិភ័យកម្រិតខ្ពស់ចំពោះបរិស្ថាន និងសង្គមដោយប្រើទម្រង់ ២ Filtering។ ជាលទ្ធផលនៃការពិនិត្យក្នុងទម្រង់ ២ Filtering គឺជាស្ថានភាពមួយក្នុងចំណោមស្ថានភាពទាំងបីខាងក្រោម៖
 - មិនមានហានិភ័យសារវន្តលើបរិស្ថាន និងសង្គមទេ
 - តម្រូវការវាយតម្លៃលើហានិភ័យបរិស្ថាន និងសង្គមបន្ថែម
 - ហានិភ័យបរិស្ថាន និងសង្គមមានកម្រិតខ្ពស់

ករណីអាជីវកម្មរបស់អតិថិជនត្រូវបានរកឃើញថាមានហានិភ័យបរិស្ថាន និងសង្គមខ្ពស់នោះ គឺត្រូវតែជូនដំណឹងដល់អតិថិជន ហើយរាល់ការពិចារណាបន្ថែមលើការផ្តល់ហិរញ្ញប្បទានត្រូវតែបញ្ចប់។

សូចនាករលើការអនុវត្តផ្នែកសង្គម

ទិន្នន័យបុគ្គលិក

	២០១៩	២០២០	២០២១	២០២២	២០២៣
ចំនួនបុគ្គលិកសរុប	១១.៩៩៧	១២.០១៣	១២.០៨១	១២.០៨៣	១២.០៤៥
ចំនួនបុគ្គលិកស្រ្តី	៤.៨១៦	៤.៧៦១	៤.៧៥០	៤.៦៨៧	៤.៧១១
ចំនួនបុគ្គលិកបុរស	៧.១៨១	៧.២៥២	៧.៣៣១	៧.៣៩៦	៧.៣៣៤

ទិន្នន័យក្រុមប្រឹក្សាភិបាល

	២០១៩	២០២០	២០២១	២០២២	២០២៣
ចំនួនក្រុមប្រឹក្សាភិបាលសរុប	១០	៩	១០	១០	៩
ចំនួនក្រុមប្រឹក្សាភិបាលជាស្រ្តី	២	១	១	១	១
ភាគរយស្រ្តី	២០%	១១%	១០%	១០%	១១%
ចំនួនក្រុមប្រឹក្សាភិបាលជាបុរស	៨	៨	៩	៩	៨
ភាគរយបុរស	៨០%	៨៩%	៩០%	៩០%	៨៩%

ទិន្នន័យថ្នាក់គ្រប់គ្រងជាន់ខ្ពស់

	២០១៩	២០២០	២០២១	២០២២	២០២៣
ចំនួនថ្នាក់គ្រប់គ្រងជាន់ខ្ពស់សរុប	៩	៩	៩	៨	៨
ចំនួនថ្នាក់គ្រប់គ្រងជាន់ខ្ពស់ជាស្រ្តី	៤	៤	៤	៤	៣
ភាគរយស្រ្តី	៤៤%	៤៤%	៤៤%	៥០%	៣៨%
ចំនួនថ្នាក់គ្រប់គ្រងជាន់ខ្ពស់ជាបុរស	៥	៥	៥	៤	៥
ភាគរយបុរស	៥៦%	៥៦%	៥៦%	៥០%	៦២%

	២០១៩	២០២០	២០២១	២០២២	២០២៣
សមាមាត្រនៃបុគ្គលិកដែលមានប្រាក់ឈ្នួលទាបបំផុតធៀបនឹងប្រាក់ឈ្នួលអប្បបរមា	០,៩៥	០,៩៥	០,៩៥	១,០០	១,០០
ប្រាក់ឈ្នួលទាបបំផុត (គិតជាដុល្លារ)	១៨៥	១៨៥	១៨៥	២៤០	២៤០
ប្រាក់ឈ្នួលអប្បបរមា (គិតជាដុល្លារ)	១៩៥	១៩៥	១៩៥	២៤០	២៤០

ទិន្នន័យបុគ្គលិកមានពិការភាព

	២០១៩	២០២០	២០២១	២០២២	២០២៣
ចំនួនបុគ្គលិកបុរសមានពិការភាព	១.០៥៨	៩៨១	១.២២៥	១.២៧៧	១.៤៥៧
ចំនួនបុគ្គលិកស្ត្រីមានពិការភាព	១.១៣៧	១.០៤៩	១.២៥៤	១.៣០៥	១.៤៤០
បុគ្គលិកមានពិការភាពសរុប	២.១៩៥	២.០៣០	២.៤៧៩	២.៥៨២	២.៨៩៧

ការគាំពារជីវភាព

	២០១៩	២០២០	២០២១	២០២២	២០២៣
ចំនួនបុគ្គលិកជាស្ត្រីដែលទទួលបានការគាំពារជីវភាព	៤.៨៣៤	៤.៧៧៩	៤.៧៣៤	៤.៦៩៧	៤.៣៦៧
ចំនួនបុគ្គលិកជាបុរសដែលទទួលបានការគាំពារជីវភាព	៧.១៥៧	៧.១៩១	៧.២៤៦	៧.៣៥៤	៦.៨៥៣

គ្រោះថ្នាក់ការងារ

	២០១៩	២០២០	២០២១	២០២២	២០២៣
ចំនួនបុគ្គលិកអវប្បស	២៥៨	២៤៥	២០៣	២១៧	២១៩
ចំនួនមរណៈភាព	-	-	២	-	-
ភាគរយមរណៈភាព	-	-	០,៩៩%	-	-

មូលនិធិសុខុមាលភាពសង្គម (ប.ស.ស.)

	២០១៩	២០២០	២០២១	២០២២	២០២៣
ចំនួនបុគ្គលិកជាស្ត្រីដែលទទួលបានមូលនិធិសុខុមាលភាពសង្គម	៨២៥	៨០៦	៥៥៤	៤៨០	៥១១
ចំនួនបុគ្គលិកជាបុរសដែលទទួលបានមូលនិធិសុខុមាលភាពសង្គម	១៦៥	១៧៧	១២២	១៣៥	១៤៥
ចំនួនបុគ្គលិកសរុបដែលទទួលបានមូលនិធិសុខុមាលភាពសង្គម	៩៩០	៩៨៣	៦៧៦	៦១៥	៦៥៦

ថ្លៃសេវាទូរស័ព្ទប្រចាំខែ

	២០១៩	២០២០	២០២១	២០២២	២០២៣
ចំនួនបុគ្គលិកជាស្ត្រីដែលទទួលបានថ្លៃសេវាទូរស័ព្ទប្រចាំខែ	១.៣៩៣	១.៤១៩	១.៤៩៥	១.៥៨៦	១.៨០៨
ចំនួនបុគ្គលិកជាបុរសដែលទទួលបានថ្លៃសេវាទូរស័ព្ទប្រចាំខែ	៥.១៨៦	៥.២៣៦	៥.៤៣៦	៥.៥៣៤	៥.២៧២

ចំនួនបុគ្គលិកសរុបដែលទទួលបានថ្លៃសេវា
ទូរស័ព្ទប្រចាំខែ

២០១៩	២០២០	២០២១	២០២២	២០២៣
៦.៥៧៩	៦.៦៥៥	៦.៩៣១	៧.១២៤	៧.០៨០

ម៉ោងបណ្តុះបណ្តាលបុគ្គលិក

	២០១៩	២០២០	២០២១	២០២២	២០២៣
ចំនួនម៉ោងបណ្តុះបណ្តាលសរុប	២៨៣.៧០៥	២២៧.៤៦៨	២៧៥.៩៧២	៣៣៩.៦៩៥	៣០៤.៥៨៣
ម៉ោងបណ្តុះបណ្តាលជាមធ្យមសម្រាប់ បុគ្គលិកម្នាក់	២៣,៦	១៨,៩	២២,៤	២៤,១	២៥,៣

ការបណ្តុះបណ្តាល និងអភិវឌ្ឍន៍បុគ្គលិក

	២០១៩	២០២០	២០២១	២០២២	២០២៣
ការបណ្តុះបណ្តាល (កម្មវិធីបំប៉ន និង អភិវឌ្ឍន៍វិជ្ជាជីវៈ)	៥.០២៣	៧.២៩៣	៦.៥៥៤	៧.៩៧៩	៥.៣១៣
ការបណ្តុះបណ្តាលបុគ្គលិកចូលថ្មី (កម្មវិធីដំបូង)	៩៤០	៧៨៤	៤៤៣	៧៧៦	៦០៧
ការបណ្តុះបណ្តាលនិស្សិតនៅក្នុងស្រុក	៦៤៥	២៣៧	៤១៥	៥៥៧	៥២០
ការបណ្តុះបណ្តាលនិស្សិតបរទេស	៤	៥	-	-	១
ការវិនិយោគ/ចំណាយលើការបណ្តុះបណ្តាល បុគ្គលិក (ដុល្លារអាមេរិក)	២.៥០០.៥៦៤	២.៤៩២.៩៨៣	២.៤៨៣.៦៩០	៤.០៥៤.០២៦	៣.១៧១.៥៨៦

ការអប់រំបន្ថែម/ជំនួយក្នុងការបណ្តុះបណ្តាល

	២០១៩	២០២០	២០២១	២០២២	២០២៣
ចំនួនបុគ្គលិកជាស្រ្តីដែលទទួលបានការគាំទ្រ ផ្នែកអប់រំបន្ថែម	៣៨	២៦	៩៣	៥៣	២០៨
ចំនួនបុគ្គលិកជាបុរសដែលទទួលបានការគាំទ្រ ផ្នែកអប់រំបន្ថែម	៣៨	៩២	២០៣	២១៣	២.១៥៦
ចំនួនបុគ្គលិកសរុបដែលទទួលបានការគាំទ្រ ផ្នែកអប់រំបន្ថែម	១៤៤	១១៨	២៩៦	២៦៦	២.៣៦៤

ធនាគារ អេស៊ីលីដា ភីអិលស៊ី ទទួលស្គាល់នូវសារៈសំខាន់នៃ អភិបាលកិច្ចសាជីវកម្ម ដើម្បីគាំទ្រការរីកចម្រើនប្រកបដោយ ចីរភាពរបស់ធនាគារ បង្កើនប្រសិទ្ធភាពការងារ បង្កើនតម្លៃរបស់ ភាគហ៊ុនិក និងជំនឿទុកចិត្តដល់ភាគហ៊ុនិក អតិថិជន បុគ្គលិក ព្រមទាំងសាធារណជន។

ទិដ្ឋភាពអភិបាលកិច្ច





អភិបាលកិច្ចសាជីវកម្ម និងការប្រឆាំងអំពើពុករលួយ

ធនាគារអេស៊ីលីដា បានទទួលស្គាល់នូវសារៈសំខាន់នៃអភិបាលកិច្ចសាជីវកម្ម ក្នុងការជួយដល់ការរីកចម្រើនប្រកបដោយចីរភាពរបស់ធនាគារ បង្កើនប្រសិទ្ធភាពការងារ បង្កើតតម្លៃដល់ភាគហ៊ុនិក និងធានាបាននូវការជឿទុកចិត្តដល់ ភាគហ៊ុនិក អតិថិជន បុគ្គលិក ព្រមទាំងសាធារណជន។ ក្រុមប្រឹក្សាភិបាលក៏គាំទ្រ និងលើកទឹកចិត្តក្នុងការអនុវត្តគោលការណ៍អភិបាលកិច្ចសាជីវកម្ម រួមទាំងក្រមសីលធម៌ ។

វិធីសាស្ត្រគ្រប់គ្រង

ក្រុមប្រឹក្សាភិបាលទទួលខុសត្រូវក្នុងការកំណត់យុទ្ធសាស្ត្ររបស់ធនាគារ តាមរយៈការគ្រប់គ្រងហានិភ័យ រួមបញ្ចូលរបៀបវារៈសម្រាប់ដំណើរការ ឬ ត្រួតពិនិត្យការប្រតិបត្តិការអាជីវកម្ម។ សមាជិករបស់ក្រុមប្រឹក្សាភិបាលត្រូវធ្វើសកម្មភាពក្នុងផលប្រយោជន៍ល្អបំផុតរបស់ធនាគារ ។ ក្រុមប្រឹក្សាភិបាល គាំទ្រ និងលើក ទឹកចិត្តឱ្យអនុវត្តគោលការណ៍អភិបាលកិច្ចសាជីវកម្ម រួមទាំងក្រមសីលធម៌។

ក្រុមប្រឹក្សាភិបាល ទទួលខុសត្រូវលើអភិបាលកិច្ចសាជីវកម្ម និងជំរុញអភិវឌ្ឍន៍ជោគជ័យរបស់ធនាគារ តាមរយៈការដឹកនាំរាល់ប្រតិបត្តិការការងារ និងអាជីវកម្ម។ ក្រុមប្រឹក្សាភិបាលជាអ្នកតែងតាំង និងអាចដកតំណែងរបស់ប្រធាននាយកប្រតិបត្តិ ក្រុមប្រឹក្សាភិបាលក៏ធានាផងដែរថាធនធានមនុស្ស ដែលចាំបាច់មានគ្រប់គ្រាន់ក្នុងការបង្កើត យុទ្ធសាស្ត្រ និងគោលដៅហិរញ្ញវត្ថុជាមួយថ្នាក់គ្រប់គ្រង ដើម្បីដាក់ឱ្យថ្នាក់គ្រប់គ្រងអនុវត្ត ព្រមទាំងត្រួតពិនិត្យលើការអនុវត្តរបស់ថ្នាក់គ្រប់គ្រងដោយផ្ទាល់ និងតាមរយៈគណៈកម្មាធិការក្រុមប្រឹក្សាភិបាល។ ធនាគារ អេស៊ីលីដា យកចិត្តទុកដាក់យ៉ាងខ្លាំងលើការធ្វើប្រតិបត្តិការអាជីវកម្មស្របតាមអភិបាលកិច្ចសាជីវកម្ម ល្អ និងទប់ស្កាត់អំពើពុករលួយគ្រប់ទម្រង់ ជាមួយនឹងយុទ្ធសាស្ត្រគ្រប់គ្រងដូចខាងក្រោម៖

- ដាក់ចេញនូវគោលការណ៍អភិបាលកិច្ចសាជីវកម្ម ដែលគ្របដណ្តប់លើតួនាទី និងការទទួលខុសត្រូវរបស់ក្រុមប្រឹក្សាភិបាល សិទ្ធិ តម្លាភាព សមាសភាព និងគុណវុឌ្ឍិ។
- ដាក់ចេញនូវគោលការណ៍ និងគោលការណ៍ប្រតិបត្តិស្តីពី ក្រុមប្រតិបត្តិការងារក្នុងតួនាទី របស់កម្មករនិយោជិតគ្រប់លំដាប់ថ្នាក់ ដើម្បីអនុវត្តបាននូវក្រមសីលធម៌ខ្ពស់បំផុត ដើម្បីជាផលប្រយោជន៍ដល់ភាគីពាក់ព័ន្ធ មាននាយកប្រតិបត្តិ ថ្នាក់គ្រប់គ្រង និងកម្មករនិយោជិតទាំងអស់ក្នុងការ អនុវត្តការងារប្រកបដោយសុចរិតភាព។ ធនាគារលើកទឹកចិត្តដល់គ្រប់កម្មករនិយោជិតទាំងអស់ ប្រកាន់ខ្ជាប់ជានិច្ចនូវការប្រព្រឹត្តដោយស្មោះត្រង់ ក្របដោយក្រមសីលធម៌ អនុលោមតាមច្បាប់ និងបទប្បញ្ញត្តិពាក់ព័ន្ធ ។
- ដាក់ចេញនូវគោលការណ៍ទំនាស់ផលប្រយោជន៍ ដើម្បីឱ្យកម្មករនិយោជិតទាំងអស់ របស់ធនាគារ អេស៊ីលីដា ងាយស្រួលកំណត់ ទប់ស្កាត់ និងគ្រប់គ្រងរាល់ទំនាស់ផលប្រយោជន៍ដែលអាចកើតឡើងក្នុងដំណើរការអាជីវកម្មរបស់ធនាគារ។

ក្រុមប្រតិបត្តិការងារក្នុងតួនាទី
របស់កម្មករនិយោជិត ធនាគារ អេស៊ីលីដា ភីអិលស៊ី

- ធនាគារប្រកាន់ខ្ជាប់ជានិច្ចនូវក្រមប្រតិបត្តិ សម្រាប់វិស័យធនាគារ និងហិរញ្ញវត្ថុ ដើម្បីរក្សាស្ថិរភាព និងនិរន្តរភាពក្នុងការអភិវឌ្ឍវិស័យធនាគារ កសាងសុចរិតភាព និងទំនុកចិត្តជាមួយអតិថិជន និងសាធារណជន ដោយគ្របដណ្តប់លើ ១) ការពង្រឹងអភិបាលកិច្ចល្អ ២) តួនាទីរបស់ក្រុមប្រឹក្សាភិបាល និងថ្នាក់គ្រប់គ្រងប្រតិបត្តិ ៣) ការលើកកម្ពស់ការយល់ដឹង និងការបណ្តុះបណ្តាល ៤) ហិរញ្ញប្បទានប្រកបដោយទំនួលខុសត្រូវ ៥) ទំនាស់ផលប្រយោជន៍ ៦) ការតាំងបង្ហាញ ៧) គណនេយ្យភាព និងទំនុកចិត្ត ៨) ទំនួលខុសត្រូវ និងតម្លាភាព ៩) ឯកជនភាពនៃទិន្នន័យអ្នកប្រើប្រាស់ ១០) បទដ្ឋានសេវា ១១) ព័ត៌មាន ១២) ការធានា ១៣) ការផ្សាយពាណិជ្ជកម្មទីផ្សារ និងការលក់ ១៤) ក្រមសីលធម៌ ១៥) ការប្រមូលបំណុល ១៦) ការលក់ដោយមិនមានការបង្ខិតបង្ខំ ១៧) ការបង្កើតផលិតផល និងសេវា ១៨) ការរើសអើង ១៩) មធ្យោបាយទំនាក់ទំនង ២០) ការដោះស្រាយទំនាស់សម្រាប់អ្នកប្រើប្រាស់ ២១) ការដោះស្រាយទំនាស់ សម្រាប់គ្រឹះស្ថានហិរញ្ញវត្ថុ។



- ធនាគារហាមដាច់ខាតក្នុងការផ្តល់ ឬការទទួលយកសំណូក ឬការប្រព្រឹត្តិអំពើពុករលួយក្នុងទម្រង់ណាមួយ។ កម្មករនិយោជិតទាំងអស់ត្រូវអនុវត្តតាមច្បាប់ និងបទប្បញ្ញត្តិជាធរមាន។ ធនាគារប្តេជ្ញាយ៉ាងមុតមាំក្នុងការប្រកបអាជីវកម្មដោយភាពស្មោះត្រង់ សុចរិតភាព និងស្របតាមច្បាប់ និងបទប្បញ្ញត្តិ ព្រមទាំងច្បាប់ប្រឆាំងអំពើពុករលួយផងដែរ។
- ដាក់ចេញនូវអនុសញ្ញារួមនៃការងារ ដែលបានលើកឡើងពីទំនួលខុសត្រូវរបស់កម្មករនិយោជិតទាំងអស់ ក្នុងការប្រកាន់ខ្ជាប់នូវក្រមសីលធម៌វិជ្ជាជីវៈ និងជៀសវាងនូវគ្រប់ទម្រង់នៃការកិបកេង ក្លែងបន្លំ និងអំពើពុករលួយ ជាដើម។
- ដាក់ចេញនូវគោលការណ៍អនុលោមភាព និងមុខងារអនុលោមភាពក្នុងការកំណត់ ការវាយតម្លៃ និងដោះស្រាយហានិភ័យ អនុលោមភាពដែលនឹងជួយឱ្យធនាគារត្រួតពិនិត្យមើលលើមុខងារអាជីវកម្ម និងសកម្មភាពរបស់ស្ថាប័នទាំងមូល ក៏ដូចជាកិត្តិយសអំពីសកម្មភាពដែលអាចប៉ះពាល់ដល់ ហានិភ័យផ្នែកច្បាប់ និងកេរ្តិ៍ឈ្មោះ និងក្រុម ឬគ្រឹះស្ថានទាំងមូល ។
- ដាក់ចេញនូវគោលការណ៍ប្រតិបត្តិស្តីពីអំណោយ កម្រៃជើងសារ និងការបញ្ចុះបញ្ចូល ដើម្បីការពារនូវការអនុវត្តមិនសមរម្យរបស់កម្មករនិយោជិត ដូចជាការស៊ីសំណូក អំពើពុករលួយ និងសកម្មភាពផ្សេងទៀតដែលបំពានលើគោលការណ៍ នីតិវិធី និងគោលការណ៍ណែនាំរបស់ធនាគារ អេស៊ីលីដា ភីអិលស៊ី។



ក្រមសីលធម៌អាជីវកម្ម



ធនាគារ អេស៊ីលីដា ប្តេជ្ញារក្សាបាននូវបទដ្ឋានក្រមសីលធម៌ខ្ពស់បំផុត រក្សានូវតម្លាភាព និងគណនេយ្យភាព នៅគ្រប់កម្រិតនៃប្រតិបត្តិការ។ អាស្រ័យហេតុនេះ ធនាគារអេស៊ីលីដា បានអនុម័តក្រមសីលធម៌ ដើម្បីធានាថា ថ្នាក់គ្រប់គ្រង និងកម្មករនិយោជិតរបស់ធនាគារ អេស៊ីលីដាទាំងអស់ អាចអនុវត្តនូវក្រមសីលធម៌ល្អបំផុត ដើម្បីផលប្រយោជន៍របស់ម្ចាស់ភាគហ៊ុនិក អតិថិជន បុគ្គលិក និងសាធារណជនទូទៅ ។

វិធីសាស្ត្រគ្រប់គ្រង

បុគ្គលិកទាំងអស់នឹងចូលរួមក្នុងការលើកកម្ពស់ភាពស្មោះត្រង់ ក្រមសីលធម៌ ការអនុលោមតាមវិធាន បទប្បញ្ញត្តិ និងគណនេយ្យភាព ដោយប្រកាន់ខ្ជាប់ជានិច្ចនូវការអនុវត្តតាមក្រមប្រតិបត្តិការងារក្នុងតួនាទី របស់កម្មករនិយោជិត។ ក្រមប្រតិបត្តិការងារក្នុងតួនាទី របស់ធនាគារ អេស៊ីលីដា គ្របដណ្តប់លើគោលការណ៍សំខាន់ៗ ចរិតលក្ខណៈបុគ្គល ទំនាក់ទំនងជាមួយអ្នករួមការងារ អតិថិជន និងអ្នកគ្រប់គ្រង អាចកំបាំងវិជ្ជាជីវៈ វិវាទ លើផលប្រយោជន៍ ការទទួលយកអំណោយ ការសម្អាតប្រាក់ និងការបកអាត្រាតក់ហុសឆ្គង ។

កំណារពារនិវេទនជន

ធនាគារមានស្មារតីប្រុងប្រយ័ត្នជាប់ជានិច្ចចំពោះអាកប្បកិរិយា ឬការប្រព្រឹត្តទង្វើណាមួយដែលផ្ទុយនឹងបទប្បញ្ញត្តិ ច្បាប់ គោលការណ៍ នីតិវិធី ក្រមសីលធម៌ ដែលអាចកើតមានឡើងគ្រប់ពេលវេលា។ ដូចនេះហើយទើបធនាគារដាក់ចេញនូវគោលការណ៍ស្តីពីកំណារពារនិវេទនជន សម្រាប់ជារិធានមួយក្នុងការកំណត់អត្តសញ្ញាណដែលមិនសមស្រប ព្រមទាំងចាត់វិធានការបង្ការ និងកែតម្រូវដើម្បីលុបបំបាត់នូវរាល់សកម្មភាពដែលមិនសមស្របទាំងនោះ។ កម្មករនិយោជិតត្រូវបានលើកទឹកចិត្តឱ្យរាយការណ៍ (ក្នុងន័យស្ថាបនា) អំពីវិបត្តិបញ្ហាផ្សេងៗ ដែលអាចធ្វើឱ្យប៉ះពាល់ និងខូចខាតផលប្រយោជន៍ដល់ធនាគារ អេស៊ីលីដា ភីអិលស៊ី និងសាធារណជនទូទៅ។ ធនាគារអនុម័តគោលការណ៍កំណារពារនិវេទនជនក្នុងគោលបំណង ដើម្បីទទួលបានព័ត៌មាន និងផ្តល់ការការពារអ្នកបានផ្តល់ព័ត៌មាន ឬរាយការណ៍ ដែលបង្ហាញពីការព្រួយបារម្ភដោយសុចរិត ដោយមិនមានការព្យាបាទ និងគ្មានការរំពឹងទុកពីផលប្រយោជន៍ណាមួយ ។

ស្ថិតក្រោមគោលការណ៍ប្រតិបត្តិស្តីពីកំណារពារនិវេទនជន ធនាគារផ្តល់ជូននូវយន្តការសម្រាប់ការរាយការណ៍ព័ត៌មាន ឬការផ្តល់យោបល់នានា ទាក់ទងនឹងការបំពានច្បាប់ វិធាន និងក្រមសីលធម៌របស់ធនាគារ ដូចជាករណីនៃការប្រព្រឹត្តិអំពើពុករលួយ លំអៀង កិបកេង ឬទង្វើអសីលធម៌ជាដើម។

ដំណើរការដោះស្រាយយោបល់របស់កម្មករនិយោជិត

<p>ធ្វើព័ត៌មានតាមរយៈលិខិតស្នើសុំបុគ្គលិក អ៊ីម៉ែល ឬការហៅទូរស័ព្ទផ្ទាល់។</p>	<p>នាយកដ្ឋានអនុលោមបញ្ញត្តិ ចងក្រង និងពិនិត្យ ខណៈពេលដែលព័ត៌មានរបស់អ្នកផ្តល់ព័ត៌មានត្រូវបានរក្សាទុកជាសម្ងាត់។</p>	<p>ចំណាត់ការវិន័យនឹងត្រូវធ្វើឡើង ប្រសិនបើរកឃើញថាមានការប្រព្រឹត្តខុស ឬអាកប្បកិរិយាមិនសមរម្យ។</p>

យន្តការបណ្តឹងត្រូវត្រូវរបស់អតិថិជន



ពាក្យបណ្តឹងត្រូវត្រូវ

(បម្រើជូនចាប់ពីម៉ោង ៧:៣០ ដល់ម៉ោង ១៦:៣០ រៀងរាល់ថ្ងៃធ្វើការ)

- ទូរស័ព្ទ ៖ [០១៥ ៤៤៤ ៦៥៤](tel:095 444 664)
- អ៊ីម៉ែល ៖ cmc@acledabank.com.kh

ការិយាល័យទំនាក់ទំនងអតិថិជន

(បម្រើជូន២៤ម៉ោង)

- ទូរស័ព្ទ ៖ [០២៣ ៨៨៨ ៤៤៤, ០១៥ ៨៨៨ ២៣៣](tel:023 888 444, 095 888 2333)
- អ៊ីម៉ែល ៖ inquiry@acledabank.com.kh
- ឬអញ្ជើញមកកាន់សាខារបស់ធនាគារ អេស៊ីលីដា ភីអិលស៊ី ដែលនៅជិតលោកអ្នកបំផុត ដើម្បីឱ្យយើងខ្ញុំដោះស្រាយបញ្ហាជូនលោកអ្នក ។
- បំពេញព័ត៌មាននៅក្នុង [ទម្រង់បណ្តឹងត្រូវត្រូវរបស់អតិថិជន](#) ។

ស្នើសុំបណ្តឹងត្រូវត្រូវរបស់អតិថិជន

ឈ្មោះ:

អាសយដ្ឋានទំនាក់ទំនង:

លេខទូរស័ព្ទ:

គុណិយម:

១. សូមជ្រើសរើសប្រភេទបណ្តឹងត្រូវត្រូវរបស់អតិថិជន (ស្រុក/ខេត្ត/ក្រុង/ស្រុក/ក្រុង/ស្រុក/ក្រុង)

- លេខកាត់ប្រាក់ប្រចាំខែ
- លេខកាត់ប្រាក់ប្រចាំខែ
- លេខកាត់ប្រាក់ប្រចាំខែ
- លេខកាត់ប្រាក់ប្រចាំខែ
- លេខកាត់ប្រាក់ប្រចាំខែ
- លេខកាត់ប្រាក់ប្រចាំខែ
- លេខកាត់ប្រាក់ប្រចាំខែ
- លេខកាត់ប្រាក់ប្រចាំខែ
-

២. កម្មវត្ថុបណ្តឹងត្រូវត្រូវ

៣. សូមប្រាប់ពីទម្រង់បណ្តឹងត្រូវត្រូវរបស់អតិថិជន (ស្រុក/ខេត្ត/ក្រុង/ស្រុក/ក្រុង/ស្រុក/ក្រុង)

ធនាគារ ៖ លេខទូរស័ព្ទ អេស៊ីលីដា / ភីអិលស៊ី... (សូមប្រាប់លេខទូរស័ព្ទរបស់អ្នក និងលេខទូរស័ព្ទរបស់អ្នក ១ 133456-XXXXXX (1334) / លេខកាត់ប្រាក់ / លេខ ID...)

៤. សូមព័ត៌មានបន្ថែមប្រសិនបើមាន:



សុវត្ថិភាពទិន្នន័យ និងឯកជនភាពរបស់អតិថិជន



បច្ចុប្បន្ននេះអាជីវកម្មត្រូវការភ្ជាប់ទំនាក់ទំនងជាមួយភាគីខាងក្រៅបន្ថែមទៀត ដូចជាដៃគូអាជីវកម្ម និងអ្នកផ្តល់សេវាកម្ម ដូចនេះហើយ ការគំរាមកំហែងតាមរយៈអ៊ីនធឺណែតនៅតែជាហានិភ័យដ៏សំខាន់សម្រាប់ធនាគារអេស៊ីលីដា។ សម្ព័ន្ធធនាគារ និងធនាគារ បានប្តេជ្ញាក្នុងការការពារភាពឯកជន និងការរក្សាអាថ៌កំបាំងព័ត៌មានរបស់បុគ្គលិក អតិថិជន ដៃគូអាជីវកម្ម និងបុគ្គលផ្សេងទៀត ។

វិធីសាស្ត្រគ្រប់គ្រង

ដើម្បីសម្រេចកិច្ចការនេះ សម្ព័ន្ធធនាគារ និងធនាគារ បានកំណត់នូវរចនាសម្ព័ន្ធអភិបាលកិច្ចច្បាស់លាស់ ក្រោមកិច្ចសហការពីក្រុមប្រឹក្សាភិបាល ថ្នាក់គ្រប់គ្រងជាន់ខ្ពស់ និងកម្មករនិយោជិតគ្រប់លំដាប់ថ្នាក់។ នៅក្រោមរចនាសម្ព័ន្ធនេះ ក្រុមប្រឹក្សាភិបាលទទួលខុសត្រូវក្នុងការពិនិត្យឡើងវិញនូវគោលការណ៍ដែលពាក់ព័ន្ធ និងប្រព័ន្ធគ្រួតពិនិត្យផ្ទៃក្នុង ដើម្បីធានាបាននូវការគោរពតាមបទប្បញ្ញត្តិ មិនមានធម្មោះផលប្រយោជន៍ និងទទួលបានការយកចិត្តទុកដាក់ជាពិសេស ។

- ធនាគារបង្កើតឱ្យមានគណៈកម្មាធិការដឹកនាំ និងគ្រប់គ្រងបច្ចេកវិទ្យាព័ត៌មាន (IT Steering Committee) ដើម្បីដឹកនាំ ត្រួតពិនិត្យ និងគ្រប់គ្រងហានិភ័យបច្ចេកវិទ្យា និងធ្វើការកែលម្អជាបន្តបន្ទាប់នៃការអនុវត្តអភិបាលកិច្ចព័ត៌មានវិទ្យា ។
- ការបង្កើតនាយកដ្ឋានសន្តិសុខព័ត៌មាន ដើម្បីត្រួតពិនិត្យ តាមដាន និងពង្រឹងការអនុលោមតាមគោលការណ៍សុវត្ថិភាពបច្ចេកវិទ្យាព័ត៌មានរបស់អ្នកប្រើប្រាស់ និងត្រួតពិនិត្យសុវត្ថិភាពដោយផ្ទាល់ លើការរៀបចំឧបករណ៍បច្ចេកវិទ្យាព័ត៌មានដែលបំពាក់នៅក្នុងមជ្ឈមណ្ឌលទិន្នន័យ ដើម្បីកំណត់ហានិភ័យ និងឈានទៅកំណត់គោលការណ៍ និងនីតិវិធីក្នុងការទប់ស្កាត់ហានិភ័យ និងការពារសុវត្ថិភាពបានទាន់ពេល។
- ដាក់ចេញនូវគោលការណ៍ចាត់ថ្នាក់ទិន្នន័យ ដើម្បីការពារទិន្នន័យរបស់ធនាគារឱ្យបានត្រឹមត្រូវ និងអនុវត្តស្របតាមច្បាប់ និងបទប្បញ្ញត្តិពាក់ព័ន្ធទាក់ទងនឹងប្រភេទទិន្នន័យផ្សេងៗ។ គោលការណ៍នេះគ្របដណ្តប់លើការគ្រប់គ្រងលើការរក្សាព័ត៌មានសម្ងាត់ សុចរិតភាព ការតាំងបង្ហាញ ឯកជនភាព និងសុវត្ថិភាពនៃទិន្នន័យសំខាន់ៗរបស់ធនាគារ និងទំនួលខុសត្រូវរបស់បុគ្គលគ្រប់រូប។
- ដាក់ចេញនូវគោលការណ៍គ្រប់គ្រងឧប្បត្តិហេតុសន្តិសុខព័ត៌មានវិទ្យា ដើម្បីទប់ស្កាត់ផលប៉ះពាល់រយៈពេលខ្លី និងរយៈពេលវែងដែលខានដោយឧប្បត្តិហេតុសន្តិសុខព័ត៌មាន និងការពារមិនឱ្យកើតមានហេតុការណ៍នេះកើតឡើងម្តងទៀតនៅក្នុងធនាគារ។
- ដាក់ចេញគោលការណ៍ បើក អាប់ ជាវិធានសម្រាប់ការបម្រុងទុក និងការផ្ទុកព័ត៌មាន ព្រមទាំងធ្វើឱ្យប្រតិបត្តិការអាជីវកម្មកាន់តែប្រសើរឡើង និងជាផែនការយថាភាពអាជីវកម្ម ការស្តារទិន្នន័យ និងកម្មវិធី ក្នុងករណីមានគ្រោះមហន្តរាយ ប្រព័ន្ធមិនដំណើរការ និងចារកម្មប្រព័ន្ធជាដើម។
- ដាក់ចេញនូវគោលការណ៍ឯកជនភាពទិន្នន័យ ដើម្បីការពារឯកជនភាព និងរក្សាការសម្ងាត់ព័ត៌មានផ្ទាល់ខ្លួនរបស់បុគ្គលិក អតិថិជន ដៃគូអាជីវកម្ម និងបុគ្គលផ្សេងទៀតរបស់ធនាគារ អេស៊ីលីដា។

ធនាគារ អេស៊ីលីដា បានប្រកាសជូនដំណឹងពី [ច្បាប់ និងឯកជនភាព](#) ដើម្បីជូនដំណឹងដល់អតិថិជន និងសាធារណជនទាំងអស់អំពីការប្រើប្រាស់ និងការកំណត់ឯកជនភាពនៃព័ត៌មាន ឬទិន្នន័យ ស្របពេលដែលធនាគារប្រកាន់ខ្ជាប់នូវការអនុវត្តយ៉ាងម៉ឺងម៉ាត់ចំពោះគោលការណ៍ឯកជនភាពទិន្នន័យ និងគោលការណ៍សន្តិសុខព័ត៌មានវិទ្យារបស់ធនាគារទាំងមូល ។ កម្មករនិយោជិតទាំងអស់របស់ធនាគារ និងអ្នកផ្តល់សេវាកម្ម ដែលបានចុះកិច្ចសន្យារបស់ខ្លួន គឺតម្រូវឱ្យប្រកាន់ខ្ជាប់នូវគោលការណ៍ និងនីតិវិធីដែលពាក់ព័ន្ធទាំងអស់ រួមមានការគ្រប់គ្រង ការការពារ ការប្រមូលព័ត៌មាន ឬទិន្នន័យរបស់អតិថិជន បុគ្គលិក និងព័ត៌មានផ្ទាល់ខ្លួនដទៃទៀត ដូចដែលបានកំណត់ដោយច្បាប់។

ដើម្បីទប់ស្កាត់ការបំពាន និងការចូលប្រើប្រាស់ព័ត៌មានផ្ទាល់ខ្លួនដោយគ្មានការអនុញ្ញាត វិធានការពារសមស្របត្រូវបានដាក់នៅពេលប្រើប្រាស់ ធ្វើ ឬផ្ទេរទិន្នន័យនោះ។ ធនាគារតម្រូវឱ្យមានការយល់ព្រមពីអតិថិជនមុនពេលផ្តល់ ឬចែករំលែកព័ត៌មានផ្ទាល់ខ្លួនជាមួយអ្នកខាងក្រៅ រួមទាំង ក្រេឌីត ឬរ៉ូផងដែរ ។

ការបង្កើតប្រព័ន្ធយល់ដឹងអំពីហានិភ័យតាមអ៊ិនធើណែត

ដើម្បីជួយឱ្យកម្មករនិយោជិតអាចដោះស្រាយ និងឆ្លើយតបចំពោះករណីនៃការរំលោភបំពានទៅលើឯកជនភាពប្រកបដោយប្រសិទ្ធភាព និង សមស្រប ធនាគារបានដាក់ចេញនូវគោលការណ៍សន្តិសុខព័ត៌មានវិទ្យា និងគោលការណ៍ផ្សេងទៀត។ លើសពីនេះ ធនាគារក៏បានយកចិត្តទុកដាក់ ទៅលើការលើកកម្ពស់ការយល់ដឹងរបស់កម្មករនិយោជិតតាមរយៈការបណ្តុះបណ្តាល ការទំនាក់ទំនង និងសកម្មភាពដែលជាប់លាប់ ។

១- ក្រុមប្រឹក្សាភិបាល និងថ្នាក់គ្រប់គ្រងជាន់ខ្ពស់

- ការគ្រប់គ្រងសន្តិសុខព័ត៌មានវិទ្យា ការគ្រប់គ្រងហានិភ័យបច្ចេកវិទ្យាព័ត៌មាន និងបញ្ហាបច្ចេកវិទ្យាព័ត៌មានសំខាន់ៗផ្សេងទៀតត្រូវ បានរាយការណ៍ទៅក្រុមប្រឹក្សាភិបាល និងគណៈកម្មាធិការគ្រប់គ្រងហានិភ័យ និងព័ត៌មានវិទ្យា ប្រចាំត្រីមាស។
- គណៈគ្រប់គ្រងជាន់ខ្ពស់ របស់ធនាគារ អេស៊ីលីដា គ្រប់រូបបានចូលរួមក្នុងការធ្វើតេស្តសាកល្បងអំពីសន្តិសុខព័ត៌មានវិទ្យា ដើម្បី ដឹងពីឧប្បត្តិហេតុបែបនេះ និងបង្កើតជានីតិវិធី ដែលពួកគេអាចធ្វើការដោះស្រាយ ជាមួយនឹងការគំរាមកំហែងណាមួយនាពេល អនាគត។

២- កម្មករនិយោជិត

- ការសិក្សា និងការធ្វើតេស្ត តាមប្រព័ន្ធអេឡិចត្រូនិក លើការគ្រប់គ្រងសុវត្ថិភាពទិន្នន័យ ត្រូវបានរៀបចំសម្រាប់បុគ្គលិកគ្រប់រូប។
- ដើម្បីធានាថាបុគ្គលិករបស់ធនាគារទាំងអស់មានការយល់ដឹង និងការយល់កាន់តែច្បាស់អំពីការគំរាមកំហែងតាម ប្រព័ន្ធបច្ចេកវិទ្យា ព័ត៌មាន ព្រឹត្តិបត្រព័ត៌មានស្តីពីគន្លឹះសុវត្ថិភាព និងការជូនដំណឹងអំពីសុវត្ថិភាពត្រូវបានចេញផ្សាយជាទៀងទាត់នៅលើអេក្រង់ កុំព្យូទ័ររបស់បុគ្គលិកទាំងអស់។
- ការធ្វើតេស្តសាកល្បងត្រូវបានអនុវត្តទៀងទាត់ គ្រប់កម្មករនិយោជិតរបស់ធនាគារ អេស៊ីលីដា និងក្រុមហ៊ុនបុត្រសម្ព័ន្ធបានទទួល នូវអ៊ីម៉ែលក្លែងក្លាយដែលជាមធ្យោបាយមួយដើម្បីអាចឱ្យពួកគេធ្វើតេស្ត ពង្រឹងនូវការយល់ដឹង និងផ្តល់ការបណ្តុះបណ្តាលដល់ ពួកគេអំពីរបៀបដោះស្រាយ និងគ្រប់គ្រងស្ថានភាព។ យោងតាមលទ្ធផលលំហាត់នៃការធ្វើតេស្តនេះ កម្មករនិយោជិតគ្រប់រូប កាន់តែមានការប្រុងប្រយ័ត្ន និងយល់ច្បាស់អំពីអ៊ីម៉ែលក្លែងបន្លំ។

របាយការណ៍អំពីការអនុវត្តសន្តិសុខព័ត៌មានវិទ្យា

ក្នុងឆ្នាំ២០២៣ មិនមានឧប្បត្តិហេតុនៃការលេចធ្លាយ ការលួច ឬការបាត់បង់ទិន្នន័យរបស់អតិថិជនណាមួយ ដែលជាលទ្ធផលនៃការគំរាមកំហែង សន្តិសុខព័ត៌មានវិទ្យាត្រូវបានរាយការណ៍នោះទេ ។

ការយល់ដឹងអំពីសុវត្ថិភាពបច្ចេកវិទ្យាព័ត៌មាន

នៅក្នុងឆ្នាំ២០២៣ នាយកដ្ឋានសន្តិសុខព័ត៌មានវិទ្យា បានបើកវគ្គបណ្តុះបណ្តាលផ្នែកសន្តិសុខព័ត៌មានវិទ្យាចំនួន ២.៥៦៨ វគ្គ ដល់នាយកប្រតិបត្តិ និងកម្មករនិយោជិតរបស់ធនាគារ អេស៊ីលីដាគ្រប់លំដាប់ ដើម្បីធានាបាននូវការយល់ដឹង និងស្គាល់ពីការគំរាមកំហែងសន្តិសុខព័ត៌មានវិទ្យា ស្រប តាមបទប្បញ្ញត្តិ និងគោលការណ៍សន្តិសុខព័ត៌មានរបស់ធនាគារ។



ការគ្រប់គ្រងហានិភ័យ

ស្ថិតក្នុងមជ្ឈដ្ឋានអាជីវកម្មដែលមានការវិវត្តន៍ និងរីកលូតលាស់យ៉ាងឆាប់រហ័សបច្ចេកវិទ្យា និងការផ្លាស់ប្តូរនៃច្បាប់ សម្ព័ន្ធធនាគារ និងធនាគារ យល់ច្បាស់ថា ប្រតិបត្តិការអាជីវកម្មនាពេលបច្ចុប្បន្ននេះ អាចជាប់ពាក់ព័ន្ធនឹងការប្រែប្រួល និងភាពមិនច្បាស់លាស់ពីកត្តាខាងក្នុង និងខាងក្រៅ ដែលកត្តាមួយចំនួនមិនអាចគ្រប់គ្រងបាន ដូចជា ការរាតត្បាតនៃជំងឺកូវីដ ១៩ សេដ្ឋកិច្ចជាតិ និងអន្តរជាតិ បញ្ហាអាកាសធាតុដែលមិនអាចទាយ ទុកជាមុនបាន ការផ្លាស់ប្តូរច្បាប់ និងតម្រូវការបទប្បញ្ញត្តិ ។ល។ កត្តាទាំងនេះភាគច្រើនមានផលប៉ះពាល់ជាវិជ្ជមាន ឬអវិជ្ជមានលើសម្ព័ន្ធធនាគារ និងប្រតិបត្តិការរបស់ធនាគារ ។

វិធីសាស្ត្រគ្រប់គ្រង

ធនាគារ អេស៊ីលីដា ផ្តល់សារៈសំខាន់ទៅលើការគ្រប់គ្រងហានិភ័យ ខណៈដែលជឿជាក់ថា ការកំណត់បាននូវអត្តសញ្ញាណហានិភ័យមុនពេល កើតឡើង និងការសម្របខ្លួនទៅនឹងការផ្លាស់ប្តូរនាពេលអនាគត អាចជួយឱ្យធនាគារអាចគ្រប់គ្រង និងកាត់បន្ថយហានិភ័យដែលអាចកើតមាន បានទាន់ពេលវេលា និងប្រកបដោយប្រសិទ្ធភាព ។

- ធនាគារដាក់បញ្ចូលការគ្រប់គ្រងហានិភ័យទៅក្នុងដំណើរការអាជីវកម្មទាំងអស់ ដោយប្រកាន់ខ្ជាប់នូវរចនាសម្ព័ន្ធអភិបាលកិច្ចហានិភ័យដែល បានបង្កើតឡើង ស្របតាមតួនាទី និងការទទួលខុសត្រូវរបស់កម្មករនិយោជិតគ្រប់លំដាប់ថ្នាក់ ដើម្បីឱ្យការគ្រប់គ្រងហានិភ័យប្រកបដោយ ប្រសិទ្ធភាព ។
- ក្រុមប្រឹក្សាភិបាលមានទំនួលខុសត្រូវទៅលើការអនុម័ត និងពិនិត្យឡើងវិញលើគោលការណ៍គ្រប់គ្រងហានិភ័យ និងរឹតតែហែតហែយ ដោយគិត គូរពីហានិភ័យសំខាន់ៗ ផ្អែកតាមចរិតលក្ខណៈ ប្រភេទ និងកម្រិតហានិភ័យដែលធនាគារអាចទទួលយក ព្រមទាំងផ្តល់នូវវិធីសាស្ត្រក្នុងការ គ្រប់គ្រងហានិភ័យទាំងនោះផងដែរ។
- គណៈកម្មាធិការគ្រប់គ្រងហានិភ័យ និងព័ត៌មានវិទ្យា (BRIC) ត្រូវបានចាត់តាំងដោយក្រុមប្រឹក្សាភិបាល ទទួលខុសត្រូវទៅលើការត្រួត ពិនិត្យ និងលើកកម្ពស់ការគ្រប់គ្រងហានិភ័យរបស់ធនាគារ ដោយធ្វើការត្រួតពិនិត្យប្រចាំឆ្នាំអំពីភាពគ្រប់គ្រាន់នៃក្របខណ្ឌគ្រប់គ្រង ហានិភ័យ ដែលជាគោលនយោបាយកម្រិតខ្ពស់របស់ធនាគារ ក្នុងការកំណត់អត្តសញ្ញាណហានិភ័យ ការវាយតម្លៃហានិភ័យ ការកាត់បន្ថយ ហានិភ័យ ការត្រួតពិនិត្យ និងការវាយការណ៍អំពីហានិភ័យ ។
- ធនាគារបានដាក់ចេញនូវគោលការណ៍គ្រប់គ្រងហានិភ័យ ដែលជាស្តង់ដារសម្រាប់ការគ្រប់គ្រងហានិភ័យរបស់ធនាគារទាំងមូល ក្នុងគោល បំណងធ្វើឱ្យការគ្រប់គ្រងហានិភ័យមានប្រសិទ្ធភាព និងដើម្បីបន្ថែមតម្លៃចំពោះធនាគារ ។ គោលការណ៍នេះបានបែងចែកប្រភេទហានិភ័យ ផ្សេងៗគ្នា ស្របទៅតាមប្រភេទដែលបានកំណត់ដោយស្តង់ដារ Basel ។
- បង្កើតឱ្យមាននាយកដ្ឋានគ្រប់គ្រងហានិភ័យ ដើម្បីធានាថាហានិភ័យជាសារវន្ត ដែលមានចែងក្នុងគោលការណ៍គ្រប់គ្រងហានិភ័យត្រូវបាន កំណត់ វាស់វែង ត្រួតពិនិត្យ និងវាយការណ៍ប្រកបដោយប្រសិទ្ធភាព និងទាន់ពេលវេលា ។
- បង្កើត "ម៉ូដែលខ្សែបន្ទាត់ទាំងបី" ដែលជាវិធានសម្ព័ន្ធទាក់ទងនឹងការគ្រប់គ្រង និងត្រួតពិនិត្យហានិភ័យនៅក្នុងធនាគារ ដោយកំណត់ ច្បាស់លាស់ពីតួនាទី និងការទទួលខុសត្រូវផ្សេងៗគ្នា និងទំនាក់ទំនងរវាងតួនាទីទាំងនោះ។

ដំណើរការគ្រប់គ្រងហានិភ័យ

ដំណើរការនៃការគ្រប់គ្រងហានិភ័យរបស់ធនាគារ រួមមានការកំណត់អត្តសញ្ញាណហានិភ័យ ការវាយតម្លៃ ការត្រួតពិនិត្យ និងការវាយការណ៍ ។

ការកំណត់អត្តសញ្ញាណហានិភ័យ

ដំណើរការនៃកំណត់អត្តសញ្ញាណហានិភ័យរបស់ធនាគារ ចាប់ផ្តើមពីការកំណត់នូវហេតុការណ៍ដែលអាចនឹងកើតឡើង និងអាចបណ្តាលឱ្យមានការបាត់បង់ ដែលប្រមូលមើលទៅទាក់ទងនឹង តើអាចកើតឡើងយ៉ាងដូចម្តេច នៅទីកន្លែងណា និងមូលហេតុអ្វី ដែលបណ្តាលឱ្យមានហេតុការណ៍ទាំងនោះកើតឡើង ។ លើសពីនោះទៀត ការកំណត់អត្តសញ្ញាណហានិភ័យដែលប្រឈមដោយធនាគារ ត្រូវបានកំណត់ដោយការវាយតម្លៃទៅលើកត្តាមនុស្ស ដំណើរការ ប្រព័ន្ធ ផលិតផល និងត្រីការណ៍ខាងក្រៅ ដែលអាចជះឥទ្ធិពលយ៉ាងធ្ងន់ធ្ងរ ដល់យុទ្ធសាស្ត្រអាជីវកម្ម និង កម្រងហានិភ័យរបស់ធនាគារ។

ការវាយតម្លៃ

ហានិភ័យដែលត្រូវបានកំណត់អត្តសញ្ញាណ ចាំបាច់ត្រូវវាយតម្លៃ និងវាស់វែង។ ការវាយតម្លៃហានិភ័យ ឬការវាស់វែងអាចឱ្យធនាគារពិចារណាពីវិសាលភាពនៃហេតុការណ៍សក្តានុពលដែលអាចប៉ះពាល់ដល់ដំណើរការសម្រេចបាន ដោយផ្អែកលើពីរលក្ខខណ្ឌ (១) លទ្ធភាពដែលអាចកើតឡើង និង (២) ផលប៉ះពាល់នៃហានិភ័យជាសារវន្តមកលើធនាគារ ដែលជាមធ្យមត្រូវបានប្រើប្រាស់ដោយការរួមបញ្ចូលគ្នានៃហានិភ័យដែលអាចវាស់វែងបាន និងហានិភ័យដែលមិនអាចវាស់វែងបាន។ លើសពីនេះ ហានិភ័យដែលបានកំណត់ ត្រូវបានដាក់ទៅក្នុងរបាយការណ៍ហានិភ័យដែលមានប៊ិកម្រិត ខ្ពស់ មធ្យម និងទាប ដោយផ្អែកលើលទ្ធភាពដែលអាចកើតមានឡើង ផលប៉ះពាល់ និងប្រសិទ្ធភាពនៃការគ្រប់គ្រង។

ការកាត់បន្ថយហានិភ័យ

លទ្ធផលបានមកពីការវាយតម្លៃហានិភ័យ ត្រូវបានប្រើជាមូលដ្ឋានដើម្បីស្វែងរកវិធានការសមស្រប ក្នុងការកាត់បន្ថយហានិភ័យដែលបានកំណត់ទាំងនោះ ជម្រើសក្នុងការចាត់វិធានការត្រូវស្របទៅនឹងវិស័យអាប៊ីតថាយ និងការវិភាគអំពីផលចំណេញ-ខាតនៃការអនុវត្តវិធានការកាត់បន្ថយ ។ វិធានការកាត់បន្ថយហានិភ័យជាសារវន្ត រួមមាន៖



ការទទួលយកហានិភ័យ

ហានិភ័យដែលមានផលប៉ះពាល់តិចតួចបំផុត ឬដោយសារតែអត្ថប្រយោជន៍ដែលទទួលបានធំជាងហានិភ័យ ដូច្នោះធនាគារអាចទទួលយកហានិភ័យនោះ ។



ការកាត់បន្ថយហានិភ័យ

ហានិភ័យដែលមានផលប៉ះពាល់ខ្លាំងដល់ធនាគារហើយ ធនាគារមានវិធានការក្នុងការដោះស្រាយគ្រប់គ្រាន់ និង ចំណាយថ្លៃដើមទាប ដូច្នោះធនាគារអាចជ្រើសរើសវិធីសាស្ត្រនៃការកាត់បន្ថយហានិភ័យ ។



ការផ្ទេរហានិភ័យ

ហានិភ័យដែលមានផលប៉ះពាល់ខ្លាំងដល់ធនាគារ ដោយសារខ្វះជំនាញក្នុងការគ្រប់គ្រង ថ្លៃដើមក្នុងការគ្រប់គ្រងខ្ពស់ ការខាតបង់ខ្ពស់ ដូច្នោះធនាគារអាចផ្ទេរហានិភ័យទៅភាគីដទៃទៀតដូចជាការទិញធានារ៉ាប់រង ។



ការចៀសវាងពីហានិភ័យ

ហានិភ័យដែលមានការគំរាមកំហែងខ្លាំងបំផុតដល់អាជីវកម្ម ឬហានិភ័យដែលមានកម្រិតលើសពី វិស័យអាប៊ីតថាយ ដែលអាចបណ្តាលឱ្យមានការបញ្ឈប់ប្រតិបត្តិការ-ប្រព័ន្ធ ថ្លៃដើមក្នុងការគ្រប់គ្រងខ្ពស់ និងមិនមានដំណោះស្រាយគ្រប់គ្រាន់ក្នុងការផ្ទេរហានិភ័យ ដូច្នោះធនាគារអាចជ្រើសរើសវិធីសាស្ត្រនៃការចៀសវាងពីហានិភ័យ ។

ប្រភេទហានិភ័យរបស់ធនាគារ



វិធីសាស្ត្រគ្រប់គ្រងហានិភ័យ

ដើម្បីកំណត់ និងគ្រប់គ្រងហានិភ័យប្រកបដោយប្រសិទ្ធភាព ធនាគារបានបង្កើតវិធីសាស្ត្រ "ម៉ូដែលខ្សែបន្ទាត់ទាំងបី" ដែលជាវិធីសាស្ត្រម្ចាស់ទាក់ទងនឹងការគ្រប់គ្រងហានិភ័យ និងការត្រួតពិនិត្យនៅក្នុងធនាគារ ដោយកំណត់តួនាទី និងការទទួលខុសត្រូវក្នុងតួនាទីផ្សេងៗគ្នា និងទំនាក់ទំនងរវាងតួនាទីផ្សេងៗគ្នាទាំងនោះ។

ម៉ូដែលខ្សែបន្ទាត់ទាំងបី

១- តួនាទីខ្សែបន្ទាត់ទីមួយ

តួនាទីខ្សែបន្ទាត់ទីមួយ គឺសំដៅលើផ្នែកប្រតិបត្តិការអាជីវកម្ម និងគាំទ្រអាជីវកម្មដែលជាម្ចាស់ហានិភ័យដែលទទួលខុសត្រូវក្នុងការស្វែងយល់ និងគ្រប់គ្រងហានិភ័យ ប្រតិបត្តិការអាជីវកម្មប្រចាំថ្ងៃរបស់ធនាគារ។

២- តួនាទីខ្សែបន្ទាត់ទីពីរ

តួនាទីខ្សែបន្ទាត់ទីពីរ គឺសំដៅទៅនាយកដ្ឋានគ្រប់គ្រងហានិភ័យ ទទួលខុសត្រូវក្នុងការបង្កើតវិធីសាស្ត្រ ទម្រង់គំរូ និងនីតិវិធី ព្រមទាំងផ្តល់ការបណ្តុះបណ្តាល និងផ្តល់ការណែនាំដល់ខ្សែបន្ទាត់ទីមួយដើម្បីអនុវត្តដំណើរការគ្រប់គ្រងហានិភ័យ។

៣- តួនាទីខ្សែបន្ទាត់ទីបី

សវនកម្មផ្ទៃក្នុង ដែលជាតួនាទីខ្សែបន្ទាត់ទីបី ទទួលខុសត្រូវក្នុងការត្រួតពិនិត្យឡើងវិញដោយឯករាជ្យ និងធ្វើការត្រួតពិនិត្យមើលជាទៀងទាត់លើការអនុវត្តសកម្មភាពអាជីវកម្ម និងប្រតិបត្តិការរបស់ធនាគារ។

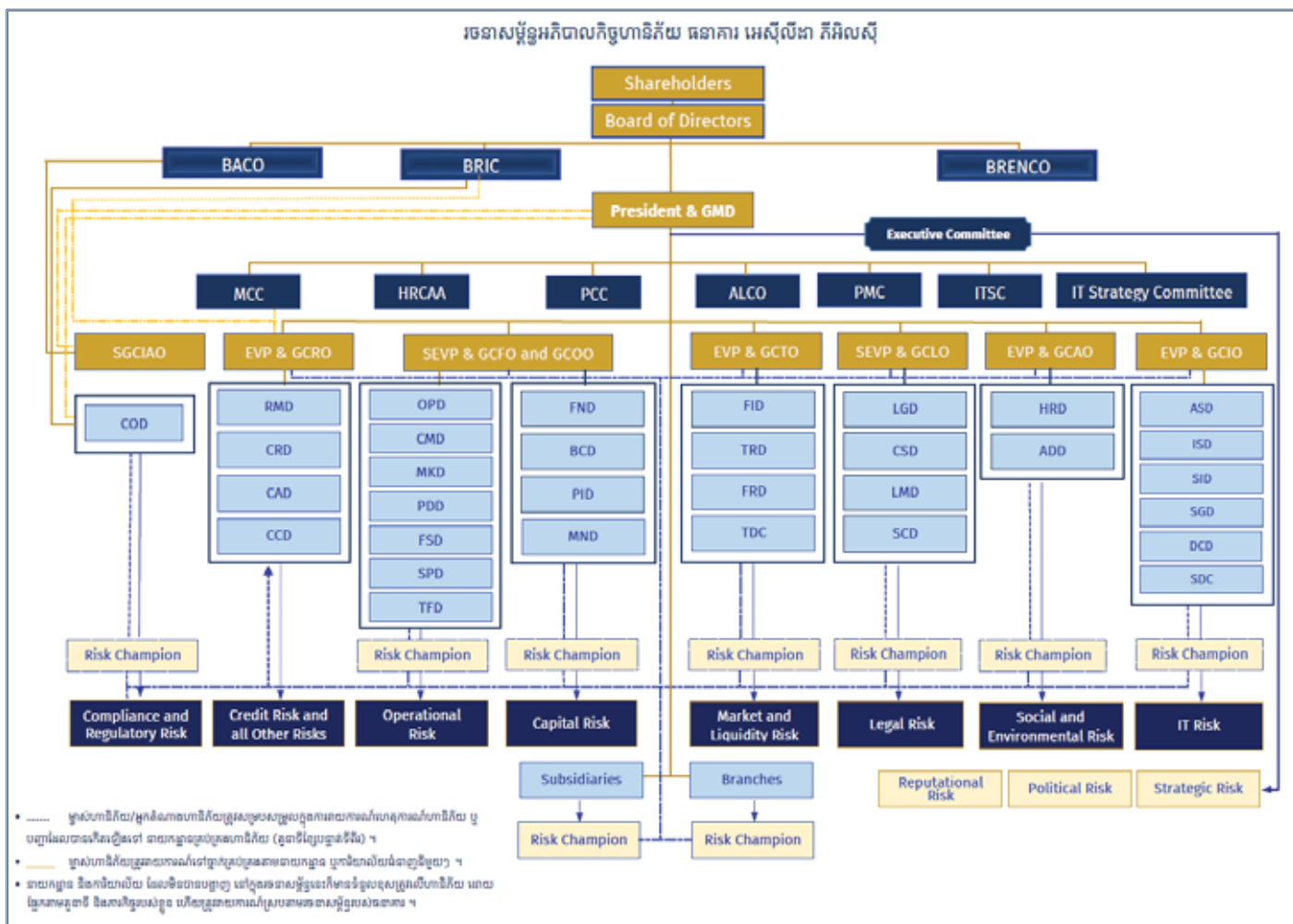

- ធនាគារបានដាក់ចេញនូវរចនាសម្ព័ន្ធអភិបាលកិច្ចហានិភ័យ និងការបែងចែកម្ចាស់ហានិភ័យ ស្របទៅតាមមុខងារអាជីវកម្ម ដើម្បីគ្រប់គ្រងហានិភ័យបានទាន់ពេលវេលា និងប្រកបដោយប្រសិទ្ធភាព ។
- ដាក់ចេញនូវវិស័យអាប័តែចាយ និងសូចនាករហានិភ័យសំខាន់ៗ ដើម្បីជាក្របខណ្ឌក្នុងការកំណត់អត្តសញ្ញាណ វាស់វែង កាត់បន្ថយ តាមដាន និងវាយតម្លៃហានិភ័យសំខាន់ៗនៅទូទាំងធនាគារ ។
- អនុវត្តការវាយតម្លៃហានិភ័យជាសារវន្តជារៀងរាល់ឆ្នាំ ដើម្បីគ្រប់គ្រងហានិភ័យរបស់ធនាគារប្រកបដោយប្រសិទ្ធភាព និងដើម្បីកំណត់បាននូវហានិភ័យមុនពេលកើតមានឡើង ព្រមទាំងកាត់បន្ថយហានិភ័យដែលអាចកើតមានបានត្រឹមត្រូវ និងទាន់ពេលវេលា ។
- ដាក់ចេញនូវ ការវាយតម្លៃហានិភ័យ និងប្រព័ន្ធគ្រួតពិនិត្យដោយខ្លួនឯង (RCSA) និង សូចនាករហានិភ័យសំខាន់ៗ (KRI) ជាឧបករណ៍ និងវិធីសាស្ត្រក្នុងការគ្រួតពិនិត្យ និងវាយតម្លៃលើទិដ្ឋភាពផ្សេងៗ នៃមុខងារអាជីវកម្មទាំងអស់របស់ធនាគារ ។



ការអភិវឌ្ឍផលិតផល និងនវានុវត្តន៍ឌីជីថល

ធនាគារ អេស៊ីស៊ីដា យល់ច្បាស់អំពីសារៈសំខាន់នៃការកសាងសមត្ថភាពប្រកួតប្រជែង តាមរយៈការជម្រុញនវានុវត្តន៍ និងបច្ចេកវិទ្យាពេលបច្ចុប្បន្ននេះ ។ ធនាគារបានការកែលម្អ និងធ្វើឱ្យសេវាកម្មឌីជីថល កាន់តែមានភាពងាយស្រួលចំពោះអតិថិជនក្នុងការប្រើប្រាស់ ដោយបន្តអភិវឌ្ឍផលិតផល និងសេវាកម្មថ្មីៗ និងធ្វើបច្ចុប្បន្នភាពលើផលិតផល និងសេវាកម្មឌីជីថលដែលមានស្រាប់។ បន្ថែមពីនេះ ធនាគារ អេស៊ីស៊ីដា មានផែនការកាត់បន្ថយចំនួនសាខាបច្ចុប្បន្ន និងជំនួសមកវិញដោយការបង្កើនចំនួនការិយាល័យធនាគារស្វ័យប្រវត្តិ (Self Service Banking) ដែលបំពាក់ទៅដោយម៉ាស៊ីន និងអាចគាំទ្រប្រតិបត្តិការរបស់អតិថិជនបាន ២៤/៧ ទាំងនៅរាជធានីភ្នំពេញ និងនៅតាមបណ្តាខេត្តនានា។

វិធីសាស្ត្រគ្រប់គ្រង

ធនាគារកំពុងអភិវឌ្ឍប្រព័ន្ធទូទាត់ដែលអាចឱ្យដៃគូទាំងក្នុង និងក្រៅប្រទេសអាចភ្ជាប់ប្រព័ន្ធនេះ ដើម្បីបម្រើអតិថិជនទៅវិញទៅមក និងឆ្លងព្រំដែន។ ប្រព័ន្ធនេះមិនត្រឹមតែផ្តល់អត្ថប្រយោជន៍ដោយផ្ទាល់ដល់អតិថិជនដ៏ឆ្លាតវៃរបស់យើងប៉ុណ្ណោះទេ ប៉ុន្តែថែមទាំងដល់ដៃគូអាជីវកម្ម របស់ពួកគាត់ផងដែរ។ ទន្ទឹមនឹងនោះដែរ ការអភិវឌ្ឍរបស់អេស៊ីស៊ីដា ម៉ូបាល បានទទួលប្រជាប្រិយភាពកាន់តែខ្លាំង ដែលគិតត្រឹមដំណាច់ខែធ្នូ ឆ្នាំ២០២៣ ចំនួននៃអ្នកដែលបានចុះឈ្មោះប្រើប្រាស់បានកើនដល់ ៣,៣ លាននាក់ នេះជាកត្តាដែលអាចជួយឱ្យចរាចរសាច់ប្រាក់បានឆាប់រហ័សនៅក្នុងសេដ្ឋកិច្ច។

ធនាគារគាំទ្រដល់ការអភិវឌ្ឍនវានុវត្តន៍ និង ឌីជីថលដោយផ្អែកលើវិធីសាស្ត្រគ្រប់គ្រងដូចខាងក្រោម៖

- ការបង្កើតឱ្យមានគណៈកម្មាធិការគ្រប់គ្រងវិនិយោគ ដើម្បីគ្រប់គ្រងគម្រោង និងការវិនិយោគទាំងអស់ បានទាន់ពេលវេលា ស្របតាមតម្រូវការទីផ្សារ និងស្របតាមផែនការយុទ្ធសាស្ត្ររបស់ធនាគារ ព្រមទាំងបម្រុងទុកនូវធនធាន ឧបករណ៍ និងសម្ភារៈឱ្យបានគ្រប់គ្រាន់ ដើម្បីគាំទ្រដល់ដំណើរការអភិវឌ្ឍប្រកបដោយប្រសិទ្ធភាព។
- ដាក់ចេញនូវគោលការណ៍ប្រតិបត្តិ ស្តីពីការអភិវឌ្ឍផលិតផល-សេវាកម្ម ដើម្បីអភិវឌ្ឍន៍ និងកែលម្អផលិតផល និងហេដ្ឋារចនាសម្ព័ន្ធព័ត៌មានវិទ្យាយ៉ាងទូលំទូលាយ រួមទាំងការវិនិយោគលើការអភិវឌ្ឍផលិតផលថ្មី ការកែលម្អផលិតផលដែលមានស្រាប់ ការអភិវឌ្ឍប្រព័ន្ធបច្ចេកវិទ្យាថ្មី ឬទំនើបកម្មនៃបច្ចេកវិទ្យា ភាពងាយស្រួល និងសុវត្ថិភាពខ្ពស់ ដើម្បីឆ្លើយតបទៅតាមតម្រូវការទីផ្សារ ។

ដំណើរការអភិវឌ្ឍផលិតផល

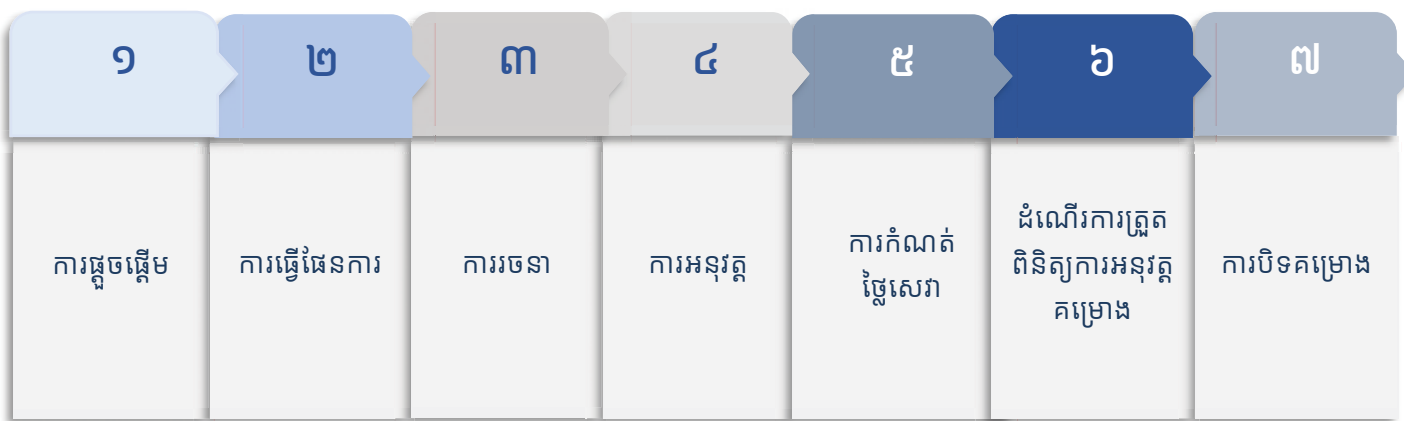

- ធនាគារបានដាក់ចេញនូវគោលការណ៍ប្រតិបត្តិស្តីពី Software Development Project Management ដើម្បីជាគោលការណ៍ណែនាំសម្រាប់អ្នកពាក់ព័ន្ធដើម្បីអនុវត្តដោយយោងលើដំណាក់កាលផ្សេងៗនៃគម្រោង។ គោលការណ៍នេះបានគូសបញ្ជាក់អំពីសកម្មភាពព្រឹត្តិការណ៍សំខាន់ៗ និងការប្រគល់ជូនដែលពាក់ព័ន្ធក្នុងដំណើរការគ្រប់គ្រងគម្រោង។ ដំណើរការ Software Development Project Management ត្រូវបានរៀបចំជាប្រាំដំណាក់កាលគឺ ការផ្តួចផ្តើម ការធ្វើផែនការ ការរចនា ការអនុវត្ត និងការបិទគម្រោង ។
- ធ្វើការចង្អុលបង្ហាញ និងអប់រំដល់កម្មករនិយោជិតទាំងអស់អំពីការអភិវឌ្ឍផលិតផល និងបច្ចេកវិទ្យាថ្មី ដើម្បីបង្កើននូវសក្តានុពល និងរៀបចំរបៀបធ្វើការងារថ្មី ដូចជាសិក្សា និងប្រើប្រាស់នូវបច្ចេកវិទ្យាថ្មី និងការវិភាគទិន្នន័យ វិធីសាស្ត្រគ្រប់គ្រងដែលរហ័ស វិធីសាស្ត្រ Scrum និងភាពច្នៃប្រឌិត សម្រាប់ភាពជោគជ័យរយៈពេលវែង ។
- ផ្តួចផ្តើមក្នុងការអភិវឌ្ឍ និងទទួលយកនូវវានុវត្តន៍ និងបច្ចេកវិទ្យាថ្មីដែលនៅក្នុងដំណើរការប្រតិបត្តិការ និងសេវាកម្មអតិថិជនរបស់ធនាគារដើម្បីធានាបាននូវបទពិសោធន៍វិជ្ជមានសម្រាប់បុគ្គលិក អតិថិជន និងអ្នកពាក់ព័ន្ធ។

- កម្មវិធីធនាគារចល័ត (Mobile App) បង្ហាញពីភាពពេញនិយម និងភាពប្រកួតប្រជែងរបស់ខ្លួន នៅក្នុងយុគសម័យឌីជីថល ដោយក្នុងនោះមានធនាគារប្រហែល ពីរភាគបី (២/៣) បើកដំណើរការកម្មវិធីរបស់ពួកគេ។

- អេស៊ីលីដា ម៉ូបាយ ត្រូវបានចនាឡើង ដើម្បីបំពេញនូវតម្រូវការហិរញ្ញវត្ថុរបស់អតិថិជនគ្រប់រយៈ។ អតិថិជនអាចប្រើប្រាស់អេស៊ីលីដា ម៉ូបាយនៅគ្រប់ទីកន្លែង ដែលមានវ៉ាយហ្វាយ (WiFi)/ អ៊ិនធើណែត ស្តេន KHQR/QR ក្នុងប្រទេសកម្ពុជាទូទាំងប្រទេស និងការទូទាត់ឆ្លងប្រទេសជាមួយ QR ក្នុងប្រទេសថៃ រៀតណាម ឡាវ។ល។

- ធនាគារបានចនា អេស៊ីលីដា ម៉ូបាយ ដោយគិតគូរពីអត្ថប្រយោជន៍ដែលធនាគារអាចផ្តល់ជូនអ្នកប្រើប្រាស់ រួមមានភាពងាយស្រួល រហ័ស និងសុវត្ថិភាពខ្ពស់ កាត់បន្ថយការចំណាយ និងចំណេញពេលវេលាដោយមិនចាំបាច់ទៅធនាគារព្រមទាំង កាត់បន្ថយហានិភ័យនៃការយកសាច់ប្រាក់តាមខ្លួនសម្រាប់ការទូទាត់ ក៏ដូចជាកាត់បន្ថយការប្រើប្រាស់ក្រដាសឯកសារតាមរយៈសេវាកម្មឌីជីថល។

- ក្នុងឆ្នាំ២០២២ ធនាគារបានទទួល “ពានរង្វាន់ឈានមុខផ្នែកវិនិយោគទិន្នន័យ” ពីក្រុមហ៊ុនក្រេឌីត ប្យូរ៉ូ (ខេមបូឌា) ខូអិលធីឌី នៅក្នុងឱកាសខួប១០ឆ្នាំ របស់ក្រុមហ៊ុនក្រេឌីត ប្យូរ៉ូ (ខេមបូឌា)។ ធនាគារមានមោទនភាពយ៉ាងក្រៃលែងដែលបានទទួលពានរង្វាន់នេះ ដោយសារធនាគារឈានមុខគេផ្នែកវិនិយោគទិន្នន័យនៅក្នុងវិស័យធនាគារ និងហិរញ្ញវត្ថុ ជាពិសេសប្រសិទ្ធភាពក្នុងការចែករំលែកព័ត៌មានឥណទាននៅកម្ពុជា។



អំពីរបាយការណ៍ចីរភាព

នេះគឺជា របាយការណ៍ចីរភាពរបស់ធនាគារ អេស៊ីលីដា ភីអិលស៊ី ដែលអនុវត្តលើឆ្នាំហិរញ្ញវត្ថុ ២០២៣។ របាយការណ៍នេះគ្របដណ្តប់លើព័ត៌មានរបស់ធនាគារ អេស៊ីលីដា ភីអិលស៊ី (“ធនាគារ”) និងក្រុមហ៊ុនបុត្រសម្ព័ន្ធរបស់ខ្លួន (ហៅជាមួយគ្នា “សម្ព័ន្ធ”) ដែលប្រតិបត្តិការក្នុងអំឡុងថ្ងៃទី០១ ខែមករា ដល់ថ្ងៃទី៣១ ខែធ្នូ ឆ្នាំ២០២៣ ។

ព័ត៌មានអំពីហិរញ្ញវត្ថុ និងអភិបាលកិច្ច

ការអនុវត្តរបស់របស់សម្ព័ន្ធធនាគារ និងធនាគារ ដែលស្របតាមរបាយការណ៍ប្រចាំឆ្នាំ២០២៣ ។

ព័ត៌មានអំពីបរិស្ថាន

ដែនកំណត់នៃការរាយការណ៍

ការបំភាយឧស្ម័នផ្ទះកញ្ចក់ដោយផ្ទាល់ និងការបំភាយឧស្ម័នផ្ទះកញ្ចក់ដោយប្រយោល ពីការប្រើប្រាស់អគ្គិសនី ត្រូវបានរាយការណ៍ដោយធនាគារ អេស៊ីលីដាការិយាល័យកណ្តាល គ្រប់សាខា និងបុត្រសម្ព័ន្ធ ដែលធនាគារ អេស៊ីលីដា គ្រប់គ្រងប្រតិបត្តិការ និងតាមរយៈការធ្វើអាជីវកម្ម ធនាគារ និងហិរញ្ញវត្ថុ ឬផ្តល់សេវាកម្មដល់អាជីវកម្មបែបនេះ។

ការបំភាយឧស្ម័នផ្ទះកញ្ចក់ (GHG)

ការបំភាយឧស្ម័នផ្ទះកញ្ចក់ដែលបានបង្ហាញនៅក្នុងរបាយការណ៍គឺបានមកពីប្រតិបត្តិការ និងសកម្មភាពរបស់ធនាគារអេស៊ីលីដា ហើយគណនាដោយផ្អែកទៅតាម Intergovernmental Panel on Climate Change 2006 (IPCC) and greenhouse gas protocol។ តួលេខនៃការបំភាយឧស្ម័នផ្ទះកញ្ចក់ទាំងអស់គឺគិតជាតោន នៃសមមូលឧស្ម័នកាបូនិក ។

វិធីសាស្ត្រគណនា

- ១- ការគណនា វិសាលភាព ១ ការបំភាយឧស្ម័នផ្ទះកញ្ចក់ដោយផ្ទាល់ គឺផ្អែកលើការប្រើប្រាស់ប្រេងឥន្ធនៈ (ទម្ងន់ ឬបរិមាណ) ឧ. បរិមាណប្រេងសាំង/សាំង និងម៉ាស៊ូត គុណនឹងកត្តាបំភាយរបស់វា។
- ២- ការគណនា វិសាលភាព ២ ការបំភាយឧស្ម័នផ្ទះកញ្ចក់ដោយប្រយោល គឺផ្អែកលើបរិមាណអគ្គិសនីដែលបានទិញ ឬប្រើប្រាស់ គុណនឹងកត្តាបំភាយ ។
- ៣- ការគណនា វិសាលភាព ៣ ការបំភាយឧស្ម័នផ្ទះកញ្ចក់ដោយប្រយោល មិនត្រូវបានអនុវត្តនៅក្នុងរបាយការណ៍នេះទេ។

ព័ត៌មានអំពីសង្គម

ចំនួនកម្មករនិយោជិតធនាគារ អេស៊ីលីដា ភីអិលស៊ី

កម្មករនិយោជិតទាំងអស់ ជាបុគ្គលិកស្ថិតក្រោមកិច្ចសន្យាការងារជាមួយធនាគារ អេស៊ីលីដា ភីអិលស៊ី។ ពួកគេត្រូវបានបែងចែកជាប្រាំក្រុមដូចខាងក្រោម:

- ១- អ្នកគ្រប់គ្រងជាន់ខ្ពស់៖ រួមមានប្រធាននាយកប្រតិបត្តិ និងអនុប្រធាននាយកប្រតិបត្តិ និងជាគណៈប្រធាននាយកប្រតិបត្តិ។

- ២- អ្នកគ្រប់គ្រងថ្នាក់កណ្តាល៖ រួមមាន នាយក-នាយិកាប្រតិបត្តិនាយកដ្ឋាន នាយក-នាយិកាការិយាល័យ និងនាយក-នាយិកាសាខា "ក"។
- ៣- អ្នកគ្រប់គ្រងជួរមុខ៖ រួមមាន នាយក-នាយិកាប្រតិបត្តិរង ជំនួយការនាយក-នាយិកាប្រតិបត្តិ ជំនួយការនាយក-នាយិកាការិយាល័យ នាយក-នាយិកាសាខា "ខ" នាយក-នាយិកាសាខា "គ" ប្រធានផ្នែកជំនាញ អនុប្រធានផ្នែកជំនាញ និងប្រធានសាខា "ខ"។
- ៤- បុគ្គលិកជំនាញ/បុគ្គលិកបច្ចេកទេស៖ រួមមាន ក្រុមអ្នកឯកទេស ក្រុមវិស្វករ ក្រុមឃ្លាំងប្រាក់ បុគ្គលិក និងជំនួយការ។
- ៥- បុគ្គលិកមិនជំនាញ៖ រួមមាន អ្នកបើកបរ ជំនួយការបម្រើអតិថិជន អ្នកសម្អាត ។

កម្មករនិយោជិតខាងលើ ត្រូវបានចាត់ថ្នាក់ដោយអនុលោមតាមកិច្ចសន្យាបុគ្គលិក ដូចជាកម្មករនិយោជិតអចិន្ត្រៃយ៍ និងបណ្តោះអាសន្ន។ ការប្រមូលទិន្នន័យអំពីចំនួនបុគ្គលិកត្រូវបានប្រមូលនៅចុងបញ្ចប់នៃការិយបរិច្ឆេទនៃរបាយការណ៍។

របាយការណ៍ចីរភាពនេះរៀបចំ និងចេញផ្សាយដោយ ធនាគារ អេស៊ីលីដា ភីអិលស៊ី ។ សម្រាប់ព័ត៌មានបន្ថែម និងចម្ងល់ផ្សេងៗសូមទាក់ទងមក៖



ទំនាក់ទំនងមកកាន់ធនាគារ

ការិយាល័យកណ្តាល ៖ អគារលេខ៦១ មហាវិថីព្រះមុនីវង្ស សង្កាត់ស្រះចក ខណ្ឌដូនពេញ រាជធានីភ្នំពេញ ព្រះរាជាណាចក្រកម្ពុជា

ទូរស័ព្ទ ៖ ០២៣ ៩៩៤ ៧៧៧ / ៤៣០ ៩៩៩ | ទូរសារ ៖ ០២៣ ៤៣០ ៥៥៥

អ៊ីម៉ែល ៖ acledabank@acledabank.com.kh | គេហទំព័រ ៖ www.acledabank.com.kh

ប្រអប់សំបុត្រលេខ ៖ ១១៤៩ | SWIFT Code ៖ ACLBKHPP

ការិយាល័យទំនាក់ទំនងអតិថិជន (បម្រើ ២៤ម៉ោង)

ទូរស័ព្ទ ៖ ០២៣ ៩៩៤ ៤៤៤, ០១៥ ៩៩៩ ២៣៣

អ៊ីម៉ែល ៖ inquiry@acledabank.com.kh

ផែនទីទៅកាន់គោលដៅអភិវឌ្ឍន៍ប្រកបដោយចីរភាព

គោលដៅ	ចំណុចដៅ	យោង
១. ពុំមានភាពក្រីក្រ	១.៤ មានសិទ្ធិស្មើគ្នាលើការគ្រប់គ្រងដី សេវាមូលដ្ឋាន បច្ចេកវិទ្យា និងការប្រើប្រាស់ធនធានសេដ្ឋកិច្ច	<ul style="list-style-type: none"> • បរិយាបន្នហិរញ្ញវត្ថុ និងចំណេះដឹងហិរញ្ញវត្ថុ ទំព័រ ៥១-៥៥ • ការចូលរួមជាមួយសហគមន៍ និងសង្គម ទំព័រ ៤៣
	២. គ្រោះអត់ឃ្លានស្មើស្មន់	២.៣ កំណើនទ្រទ្រង់នៃផលិតភាព និងចំណូលរបស់ផលិតផលកម្រិតខ្ពស់
៣. សុខភាព និងសុខុមាលភាព ម៉ាម៉ូន	៣.៤ សម្រេចឱ្យបាននូវសុខភាពល្អជាសកល	<ul style="list-style-type: none"> • សុវត្ថិភាព និងបរិយាកាសការងារ ទំព័រ ៤០
	៣.៤ បង្កើនថវិកាលើវិស័យសុខាភិបាល និងផ្តល់ជំនួយដល់បុគ្គលិកផ្នែកសុខាភិបាលនៅតាមបណ្តាប្រទេសកំពុងអភិវឌ្ឍន៍នានា	<ul style="list-style-type: none"> • ការចូលរួមជាមួយសហគមន៍ និងសង្គម ទំព័រ ៤៣-៤៤
៤. ការអប់រំប្រកបដោយ គុណភាព	៤.៣ ទទួលបានភាពស្មើគ្នានូវការបណ្តុះបណ្តាលបច្ចេកទេស និងនៅកម្រិតខ្ពស់សិក្សា	<ul style="list-style-type: none"> • ការអនុវត្តសមភាពការងារ ទំព័រ ៤១ • ការអភិវឌ្ឍធនធានមនុស្ស ទំព័រ ៤៩
	៤.៤ បង្កើនចំនួនមនុស្សដែលមានជំនាញពាក់ព័ន្ធដើម្បីភាពជោគជ័យផ្នែកហិរញ្ញវត្ថុ	<ul style="list-style-type: none"> • ការអភិវឌ្ឍធនធានមនុស្ស ទំព័រ ៤៩-៥០
	៤.៦ យុវវ័យគ្រប់រូប សម្រេចបាននូវលក្ខខណ្ឌអក្ខរភាព	<ul style="list-style-type: none"> • ការចូលរួមជាមួយសហគមន៍ និងសង្គម ទំព័រ ៤៤
	៤.៧ ការអប់រំសម្រាប់ការអភិវឌ្ឍប្រកបដោយនិរន្តរភាព និងសញ្ញាតិសកល	<ul style="list-style-type: none"> • ការអភិវឌ្ឍធនធានមនុស្ស ទំព័រ ៤៩-៥០ • បរិយាបន្នហិរញ្ញវត្ថុ និងចំណេះដឹងហិរញ្ញវត្ថុ ទំព័រ ៥១-៥៥
៥. សមភាពយេនឌ័រ	៥.៥ ធានាការចូលរួមពេញលេញ ក្នុងភាពជាអ្នកដឹកនាំ និងការធ្វើសេចក្តីសម្រេច	<ul style="list-style-type: none"> • ការអនុវត្តសមភាពការងារ ទំព័រ ៤១-៤២ • ហិរញ្ញប្បទានប្រកបដោយការទទួលខុសត្រូវ និងការរួមបញ្ចូលបរិស្ថាន សង្គម និងអភិបាលកិច្ច ទំព័រ ៥៦-៥៧
៦. ទឹកស្អាត និងអនាម័យ	៦.១ ទឹកបរិភោគដែលមានសុវត្ថិភាព និងតម្លៃសមរម្យ	<ul style="list-style-type: none"> • សុវត្ថិភាព និងបរិយាកាសការងារ ទំព័រ ៤០
	៦.៣ ធ្វើឱ្យប្រសើរឡើងគុណភាពទឹកកាត់បន្ថយការបំពុលក្នុងទឹក និងការប្រើប្រាស់ឡើងវិញប្រកបដោយសុវត្ថិភាព	<ul style="list-style-type: none"> • ហិរញ្ញប្បទានប្រកបដោយការទទួលខុសត្រូវ និងការរួមបញ្ចូលបរិស្ថាន សង្គម និងអភិបាលកិច្ច ទំព័រ ៥៦-៥៧
៧. ចាមពលស្អាតដែលមាន តម្លៃសមរម្យ	៧.២ បង្កើនចំណែកនៃចាមពលកើតឡើងវិញជាសកល	<ul style="list-style-type: none"> • ហិរញ្ញប្បទានប្រកបដោយការទទួលខុសត្រូវ និងការរួមបញ្ចូលបរិស្ថាន សង្គម និងអភិបាលកិច្ច ទំព័រ ៥៦-៥៧
៨. ការងារសមរម្យ និងកំណើន សេដ្ឋកិច្ច	៨.២ ធ្វើពិធីកម្មការបង្កើនកម្រិតបច្ចេកវិទ្យា និង នវានុវត្តន៍សម្រាប់ផលិតភាពសេដ្ឋកិច្ច	<ul style="list-style-type: none"> • ការអភិវឌ្ឍផលិតផល និងនវានុវត្តន៍ ឌីជីថល ទំព័រ ៧២-៧៣
	៨.៥ លើកកម្ពស់ការងារ ការអប់រំ និងការបណ្តុះបណ្តាលយុវជន	<ul style="list-style-type: none"> • ការអនុវត្តសមភាពការងារ ទំព័រ ៤១-៤២ • ការអភិវឌ្ឍធនធានមនុស្ស ទំព័រ ៤៩-៥០
៩. ឧស្សាហកម្ម នវានុវត្តន៍ និង ហេដ្ឋារចនាសម្ព័ន្ធ	៩.១ អភិវឌ្ឍន៍ហេដ្ឋារចនាសម្ព័ន្ធដែលមានចីរភាព ភាពបន្សុំនិងបរិយាបន្ន	<ul style="list-style-type: none"> • សុវត្ថិភាព និងបរិយាកាសការងារ ទំព័រ ៤០

	៩.២ លើកកម្ពស់ឧស្សាហូបនីយកម្មប្រកបដោយបរិយាបន្ន និងចរិយាធនាគារ	<ul style="list-style-type: none"> • បរិយាបន្នហិរញ្ញវត្ថុ និងចំណេះដឹងហិរញ្ញវត្ថុ ទំព័រ ៥១-៥៥
១០. កាត់បន្ថយហានិភ័យ	១០.២ លើកកម្ពស់បរិយាបន្នសង្គមសេដ្ឋកិច្ច និងនយោបាយ	<ul style="list-style-type: none"> • ការអនុវត្តសមភាពការងារ ទំព័រ ៤២ • ហិរញ្ញប្បទានប្រកបដោយការទទួលខុសត្រូវ និងការរួមបញ្ចូលបរិស្ថាន សង្គម និងអភិបាលកិច្ច ទំព័រ ៥៦-៥៧
១១. ទីក្រុង និងសហគមន៍ប្រកបដោយចរិយាធនាគារ	<p>១១.៤ ការពារបេតិកភ័ណ្ឌវប្បធម៌ និងធម្មជាតិរបស់ពិភពលោក</p> <hr/> <p>១១.៦ កាត់បន្ថយផលប៉ះពាល់បរិស្ថាននៅទីក្រុង រួមទាំងតាមរយៈការផ្តោតការយកចិត្តទុកដាក់លើ គុណភាពខ្យល់ និងការគ្រប់គ្រងសំណល់នៅទីក្រុង និងតំបន់ផ្សេងទៀត</p>	<ul style="list-style-type: none"> • ហិរញ្ញប្បទានប្រកបដោយការទទួលខុសត្រូវ និងការរួមបញ្ចូលបរិស្ថាន សង្គម និងអភិបាលកិច្ច ទំព័រ ៥៦-៥៧
១២. ការប្រើប្រាស់ និងការផលិតប្រកបដោយការទទួលខុសត្រូវ	១២.៥ កាត់បន្ថយឱ្យបានច្រើនការបង្កើតសំណល់ តាមរយៈការការពារ ការកាត់បន្ថយ ការកែច្នៃឡើងវិញ និងការប្រើប្រាស់ឡើងវិញ	<ul style="list-style-type: none"> • ហានិភ័យនៃការប្រែប្រួលអាកាសធាតុ ទំព័រ ២៦-២៧, ៣៤-៣៧
១៣. សកម្មភាពបរិស្ថាន	<p>១៣.២ ធ្វើសមាហរណកម្មការវាស់វែងការប្រែប្រួលអាកាសធាតុទៅក្នុងគោលនយោបាយ និងផែនការជាតិ</p> <hr/> <p>១៣.៣ លើកកម្ពស់ការយល់ដឹង និងសមត្ថភាពដើម្បីឆ្លើយតបទៅនឹងការប្រែប្រួលអាកាសធាតុ</p>	<ul style="list-style-type: none"> • ហានិភ័យនៃការប្រែប្រួលអាកាសធាតុ ទំព័រ ៣៤-៣៧ • ហិរញ្ញប្បទានប្រកបដោយការទទួលខុសត្រូវ និងការរួមបញ្ចូលបរិស្ថាន សង្គម និងអភិបាលកិច្ច ទំព័រ ៥៦-៥៧
១៤. ជីវិតក្រោមទឹក	១៤.១ កាត់បន្ថយការបំពុលនៅក្នុងសមុទ្រ	<ul style="list-style-type: none"> • ហិរញ្ញប្បទានប្រកបដោយការទទួលខុសត្រូវ និងការរួមបញ្ចូលបរិស្ថាន សង្គម និងអភិបាលកិច្ច ទំព័រ ៥៦-៥៧
១៥. ជីវិតលើដី	១៥.A កៀរគរធនធានហិរញ្ញវត្ថុសម្រាប់អភិរក្ស និងការប្រើប្រាស់ជីវចម្រុះ និងប្រព័ន្ធអេកូឡូស៊ីប្រកបដោយចរិយាធនាគារ	<ul style="list-style-type: none"> • ហិរញ្ញប្បទានប្រកបដោយការទទួលខុសត្រូវ និងការរួមបញ្ចូលបរិស្ថាន សង្គម និងអភិបាលកិច្ច ទំព័រ ៥៦-៥៧
១៦. សន្តិភាព យុត្តិធម៌ និងស្ថាប័នរឹងមាំ	<p>១៦.៤ ប្រឆាំងឧក្រិដ្ឋកម្មគ្រោងទុកលំហូរហិរញ្ញវត្ថុ និងភ្លើងភ្លៀសសព្វាវុធខុសច្បាប់</p> <hr/> <p>១៦.៥ កាត់បន្ថយឱ្យបានច្រើននូវអំពើពុករលួយ និងការស៊ីសំណុក</p>	<ul style="list-style-type: none"> • សុវត្ថិភាព ទិន្នន័យ និងឯកជនភាពរបស់អតិថិជន ទំព័រ ៦៦ • ក្រុមសីលធម៌អាជីវកម្ម ទំព័រ ៦៤ • អភិបាលកិច្ចសាធារណៈ និងការប្រឆាំងអំពើពុករលួយ ទំព័រ ៦២
១៧. ភាពជាដៃគូ ដើម្បីសម្រេចគោលដៅ	<p>១៧.១ កៀរគរធនធានបន្ថែមទៀតដើម្បីកែលម្អការប្រមូលចំណូលក្នុងស្រុក</p> <hr/> <p>១៧.១៦ លើកកម្ពស់ភាពជាដៃគូជាសកលសម្រាប់ការអភិវឌ្ឍប្រកបដោយចរិយាធនាគារ</p>	<ul style="list-style-type: none"> • បរិយាបន្នហិរញ្ញវត្ថុ និងចំណេះដឹងហិរញ្ញវត្ថុ ទំព័រ ៥១-៥៥ • ការចូលរួមជាមួយសហគមន៍ និងសង្គម ទំព័រ ៤៣-៤៤ • ហិរញ្ញប្បទានប្រកបដោយការទទួលខុសត្រូវ និងការរួមបញ្ចូលបរិស្ថាន សង្គម និងអភិបាលកិច្ច ទំព័រ ៥៦-៥៧ • ការអភិវឌ្ឍផលិតផល និងនវានុវត្តន៍ឌីជីថល ទំព័រ ៧២

អេស៊ីធីដា
ACLEDA BANK



**ធនាគារ អេស៊ីប៊ីជា ភីអិលស៊ី
និងក្រុមហ៊ុនបុត្រសម្ព័ន្ធ**

**របាយការណ៍ហិរញ្ញវត្ថុរួម
និងរបាយការណ៍ហិរញ្ញវត្ថុដោយឡែក**

**នាថ្ងៃទី៣១ ខែធ្នូ ឆ្នាំ២០២៣ និង
សម្រាប់ដំណាច់ការិយបរិច្ឆេទដែលបានបញ្ចប់
និង
របាយការណ៍របស់សវនករឯករាជ្យ
ស្តីពីរបាយការណ៍ហិរញ្ញវត្ថុ**

ធនាគារ អេស៊ីប៊ីជា ភីអិលស៊ី និង ក្រុមហ៊ុនបុត្រសម្ព័ន្ធ

**របាយការណ៍ហិរញ្ញវត្ថុរួម និង របាយការណ៍ហិរញ្ញវត្ថុដោយឡែក
នាថ្ងៃទី៣១ ខែធ្នូ ឆ្នាំ២០២៣ និងសម្រាប់ដំណាច់ការិយបរិច្ឆេទដែលបានបញ្ចប់**

មាតិកា

	ទំព័រ
របាយការណ៍របស់ក្រុមប្រឹក្សាភិបាល	១ - ៨
របាយការណ៍របស់សវនករឯករាជ្យ	៩ - ១៥
របាយការណ៍ហិរញ្ញវត្ថុ៖	
របាយការណ៍ហិរញ្ញវត្ថុរួម៖	
របាយការណ៍ស្ថានភាពហិរញ្ញវត្ថុរួម	១៦
របាយការណ៍ចំណេញឬខាត និងលទ្ធផលលម្អិតផ្សេងៗរួម	១៧ - ១៨
របាយការណ៍បម្រែបម្រួលមូលធនរួម	១៩ - ២០
របាយការណ៍លំហូរសាច់ប្រាក់រួម	២១ - ២២
របាយការណ៍ហិរញ្ញវត្ថុដោយឡែក៖	
របាយការណ៍ស្ថានភាពហិរញ្ញវត្ថុដោយឡែក	២៣
របាយការណ៍ចំណេញឬខាត និងលទ្ធផលលម្អិតផ្សេងៗដោយឡែក	២៤ - ២៥
របាយការណ៍បម្រែបម្រួលមូលធនដោយឡែក	២៦ - ២៧
របាយការណ៍លំហូរសាច់ប្រាក់ដោយឡែក	២៨ - ២៩
កំណត់សម្គាល់លើរបាយការណ៍ហិរញ្ញវត្ថុ	៣០ - ២៥៦

របាយការណ៍របស់ក្រុមប្រឹក្សាភិបាល

ក្រុមប្រឹក្សាភិបាល សូមដាក់បង្ហាញរបាយការណ៍របស់ខ្លួន និងរបាយការណ៍ហិរញ្ញវត្ថុរបស់ធនាគារ អេស៊ីលីដា ភីអិលស៊ី ហៅកាត់ថា (“ធនាគារ”) និងក្រុមហ៊ុនបុត្រសម្ព័ន្ធរបស់ធនាគារ (ដែលតទៅនេះ ទាំងធនាគារ និង ក្រុមហ៊ុនបុត្រសម្ព័ន្ធ ត្រូវហៅកាត់ថា “សម្ព័ន្ធធនាគារ”) និង របាយការណ៍ហិរញ្ញវត្ថុដោយឡែករបស់ធនាគារ នាថ្ងៃទី៣១ ខែធ្នូ ឆ្នាំ២០២៣ និង សម្រាប់ដំណាច់ការិយបរិច្ឆេទដែលបានបញ្ចប់ (ដែលតទៅនេះ ហៅកាត់ថា “របាយការណ៍ហិរញ្ញវត្ថុ”)។

អំពីសម្ព័ន្ធធនាគារ និងធនាគារ

មុនថ្ងៃទី១ ខែធ្នូ ឆ្នាំ២០០៣ ធនាគារ អេស៊ីលីដា ភីអិលស៊ី គឺជាក្រុមហ៊ុនមហាជនទទួលខុសត្រូវមានកម្រិត ដែលត្រូវបានបង្កើតឡើងក្រោមច្បាប់នៃព្រះរាជាណាចក្រកម្ពុជា ហើយធ្វើប្រតិបត្តិការជាធនាគារឯកទេស ដែលមាន ទីស្នាក់ការកណ្តាលនៅរាជធានីភ្នំពេញ និងមានសាខាចំនួន ១៤ ក្នុងព្រះរាជាណាចក្រកម្ពុជា។ នៅថ្ងៃទី១ ខែធ្នូ ឆ្នាំ២០០៣ ធនាគារជាតិ នៃ កម្ពុជា (“NBC”) បានផ្តល់អាជ្ញាបណ្ណដល់ធនាគារ ជាធនាគារពាណិជ្ជកម្ម សម្រាប់ រយៈពេលបីឆ្នាំគិតចាប់ពីថ្ងៃទី១ ខែធ្នូ ឆ្នាំ២០០៣។ នៅថ្ងៃទី២៨ ខែវិច្ឆិកា ឆ្នាំ២០០៦ អាជ្ញាបណ្ណរបស់ធនាគារ ត្រូវបានប្តូរ សារជាថ្មីម្តងទៀតទៅជាអាជ្ញាបណ្ណអចិន្ត្រៃយ៍។ ការិយាល័យចុះបញ្ជីរបស់ធនាគារមានទីតាំងស្ថិតនៅអគារលេខ ៦១ មហាវិថីព្រះមុនីវង្ស សង្កាត់ស្រះចក ខណ្ឌដូនពេញ រាជធានីភ្នំពេញ ព្រះរាជាណាចក្រកម្ពុជា។ ធនាគារ អាចបង្កើត ការិយាល័យបន្ថែមទាំងក្នុង និងក្រៅប្រទេស ព្រមទាំងអាចផ្លាស់ប្តូរទីតាំងការិយាល័យ ដែលបានចុះបញ្ជីរួចហើយ ដោយចុះបញ្ជីផ្លាស់ប្តូរទាំងនោះ នៅក្រសួងពាណិជ្ជកម្ម (“MOC”) និងត្រូវមានការអនុម័តយល់ព្រមពីធនាគារជាតិ នៃ កម្ពុជា។

ថ្ងៃទី២៥ ខែឧសភា ឆ្នាំ២០២០ ធនាគារជោគជ័យនៅក្នុងការចុះបញ្ជីនៅក្នុងទីផ្សារមូលបត្រកម្ពុជា (“ផមក”)។ ភាគហ៊ុនថ្មីត្រូវបានបោះផ្សាយចំនួន ៤.៣៤៤.៨៦៥ ភាគហ៊ុន ក្នុងតម្លៃចារឹក ៤.០០០ រៀល (០,៩៨ ដុល្លារអាមេរិក) ក្នុង មួយហ៊ុន នៅក្នុងតម្លៃបោះផ្សាយ ១៦.២០០ រៀល (៣,៩៧ ដុល្លារអាមេរិក)។ ធនាគារទទួលបានទឹកប្រាក់ពីការបោះផ្សាយ លក់មូលបត្រជាសាធារណៈលើកដំបូង (“IPO”) ចំនួន ១៧.០៨២.១០៥ ដុល្លារអាមេរិក និងចំណាយថ្លៃដើមអស់ ១.០៣១.០២៥ ដុល្លារអាមេរិក ដែលទទួលបានបុព្វលាភភាគហ៊ុនចំនួន ១១.៧០៦.២១៥ ដុល្លារអាមេរិក (៤៨.២៣៥.៤៥៩ ពាន់រៀល)។

នៅថ្ងៃទី២៣ ខែវិច្ឆិកា ឆ្នាំ២០២០ ម្ចាស់ភាគហ៊ុនបានអនុម័តឱ្យកែប្រែលក្ខន្តិកៈក្រុមហ៊ុនទាក់ទងនឹងការបង្កើន ដើមទុនសម្រាប់ការបោះផ្សាយលក់មូលបត្រជាសាធារណៈលើកដំបូង។ នៅថ្ងៃទី១៨ ខែកុម្ភៈ ឆ្នាំ២០២១ ធនាគារបានដាក់ លិខិតស្នើសុំទៅធនាគារជាតិ នៃ កម្ពុជា ក្នុងការបង្កើនដើមទុន ហើយត្រូវបានអនុម័តនៅថ្ងៃទី២៩ ខែមីនា ឆ្នាំ២០២១។ ការកែប្រែលក្ខន្តិកៈធនាគារ ក៏ត្រូវបានអនុម័តដោយក្រសួងពាណិជ្ជកម្មនៅថ្ងៃទី១២ ខែឧសភា ឆ្នាំ២០២១។

អំពីសម្ព័ន្ធធនាគារ និងធនាគារ (ត)

ធនាគារ និង ក្រុមហ៊ុនបុត្រសម្ព័ន្ធ រួមមាន អេស៊ីលីដា ឡាវ លីមីធីត (ហៅកាត់ថា "ABL") និង ស្ថាប័នមីក្រូហិរញ្ញវត្ថុ អេស៊ីលីដា មីយ៉ាន់ម៉ា (ហៅកាត់ថា "AMM") គឺនៅក្នុងវិស័យហិរញ្ញវត្ថុ និងមានប្រតិបត្តិការ ២៦៥ ការិយាល័យ ទូទាំងខេត្តក្រុងនៅក្នុងព្រះរាជាណាចក្រកម្ពុជា ៣៧ ការិយាល័យ នៅក្នុងសាធារណរដ្ឋប្រជាធិបតេយ្យប្រជាមានិត ឡាវ និង ១៧ ការិយាល័យ នៅសាធារណរដ្ឋសហភាពមីយ៉ាន់ម៉ា។ ក្រុមហ៊ុនបុត្រសម្ព័ន្ធផ្សេងៗទៀតរបស់ធនាគារ មានក្រុមហ៊ុនអេស៊ីលីដា ស៊ីយ៉ូរីធី ភីអិលស៊ី (ហៅកាត់ថា "ACS") គឺនៅក្នុងវិស័យមូលបត្រ និងវិទ្យាស្ថាន ពាណិជ្ជសាស្ត្រអេស៊ីលីដា ឯ.ក (ហៅកាត់ថា "AIB") គឺនៅក្នុងវិស័យអប់រំ។

នៅថ្ងៃទី២១ ខែវិច្ឆិកា ឆ្នាំ២០២២ ធនាគារជាតិ នៃ កម្ពុជា បានអនុម័តសំណើរបស់ធនាគារក្នុងការបោះផ្សាយ មូលបត្របំណុលបែកដល់វិនិយោគិនមានទឹកប្រាក់ចំនួន ៤០០ ពាន់លានរៀល (ស្មើនឹង ១០០ លានដុល្លារអាមេរិក) នៅលើទីផ្សារមូលបត្រកម្ពុជា។

នៅថ្ងៃទី៧ ខែធ្នូ ឆ្នាំ២០២២ និយ័តកម្មមូលបត្រកម្ពុជា ("ន.ម.ក") បានអនុម័តសំណើរបស់ធនាគារសម្រាប់ជា ភ្នាក់ងារទូទាត់សាច់ប្រាក់ ភ្នាក់ងារចុះបញ្ជី និងភ្នាក់ងារផ្ទេរប្រាក់របស់ខ្លួន ហើយ ACS ជាភ្នាក់ងារមូលបត្របំណុល នៅពេលធនាគារបោះផ្សាយនូវមូលបត្របំណុលបែកនៅលើទីផ្សារមូលបត្រកម្ពុជា។

នៅថ្ងៃទី១៣ ខែកញ្ញា ឆ្នាំ២០២៣ ធនាគារជាតិ នៃ កម្ពុជា បានអនុម័តសំណើរបស់ធនាគារ ក្នុងការបោះផ្សាយ លក់សញ្ញាបណ្ណ Thai Baht Denominated Subordinated Unsecured Debentures ក្នុងសមាគមទីផ្សារមូលបត្ររបស់ ប្រទេសថៃ ក្នុងចំនួនទឹកប្រាក់ ៣,៥ ពាន់លានបាត (សមមូលនឹង១០០ លានដុល្លារអាមេរិក)។

សកម្មភាពអាជីវកម្មចម្បង

ធនាគារធ្វើប្រតិបត្តិការក្រោមបទប្បញ្ញត្តិរបស់ធនាគារជាតិ នៃ កម្ពុជា ដោយផ្ដោតជាពិសេសលើការផ្តល់ ឥណទាន និងសេវាហិរញ្ញវត្ថុផ្សេងៗទៀត សម្រាប់ប្រជាពលរដ្ឋទូទៅ ក៏ដូចជាសហគ្រាសធុនតូច និងមធ្យម ព្រមទាំង សកម្មភាពអាជីវកម្មដទៃទៀត ដែលក្រុមប្រឹក្សាភិបាលជឿជាក់ថាគាំទ្រដល់គោលបំណងទាំងនេះ។

ធនាគារ អេស៊ីលីដា ភីអិលស៊ី កាន់កាប់ភាគហ៊ុនរបស់ ABL ចំនួន ៩៩,៩០% ហើយសកម្មភាពអាជីវកម្មចម្បង គឺការផ្តល់សេវាធនាគារ និងសេវាហិរញ្ញវត្ថុផ្សេងៗទៀតនៅ សាធារណរដ្ឋប្រជាធិបតេយ្យប្រជាមានិតឡាវ។

ធនាគារ អេស៊ីលីដា ភីអិលស៊ី កាន់កាប់ភាគហ៊ុនរបស់ ACS ទាំងស្រុង ហើយសកម្មភាពអាជីវកម្មចម្បង គឺការ ផ្តល់សេវាជាលម្អិតដើម្បីមូលបត្រ និងសេវាផ្សេងៗទៀត ដែលបានអនុម័តដោយគណៈកម្មការមូលបត្រកម្ពុជា ("គ.ម.ក") (បច្ចុប្បន្នជា ន.ម.ក)។

ធនាគារ អេស៊ីលីដា ភីអិលស៊ី កាន់កាប់ភាគហ៊ុនរបស់ AIB ចំនួន ៧៦,៦០៩% ហើយសកម្មភាពអាជីវកម្មចម្បង គឺបណ្តុះបណ្តាលកម្រិតបរិញ្ញាបត្ររង កម្រិតបរិញ្ញាបត្រ និងបរិញ្ញាបត្រជាន់ខ្ពស់ លើដេប៉ាតឺម៉ង់គ្រប់គ្រងពាណិជ្ជកម្ម មុខជំនាញហិរញ្ញវត្ថុ និងធនាគារ។

ធនាគារ អេស៊ីលីដា ភីអិលស៊ី កាន់កាប់ភាគហ៊ុនរបស់ AMM ទាំងស្រុង និង AMM ត្រូវបានអនុញ្ញាតឱ្យធ្វើ ប្រតិបត្តិការជាស្ថាប័នមីក្រូហិរញ្ញវត្ថុ ទទួលប្រាក់បញ្ញើ ដោយផ្តល់នូវសេវាផ្នែកមីក្រូហិរញ្ញវត្ថុមួយចំនួនជូនទីផ្សារ សម្រាប់ប្រជាជនដែលមានប្រាក់ចំណូលទាប និងសកម្មភាពផ្សេងៗទៀតដែលអនុញ្ញាតដោយអាជ្ញាធរត្រួតពិនិត្យ ផ្នែកមីក្រូហិរញ្ញវត្ថុក្នុងប្រទេសមីយ៉ាន់ម៉ា។

លទ្ធផលហិរញ្ញវត្ថុ

លទ្ធផលហិរញ្ញវត្ថុដែលបានធ្វើសវនកម្មរបស់សម្ព័ន្ធធនាគារ និងធនាគារសម្រាប់ដំណាច់ឆ្នាំ ដែលបានបញ្ចប់ថ្ងៃទី៣១ ខែធ្នូ ឆ្នាំ២០២៣ ត្រូវបានបង្ហាញនៅក្នុងរបាយការណ៍ចំណេញ ឬខាត និងលទ្ធផលលម្អិតផ្សេងៗរួម និងរបាយការណ៍ចំណេញ ឬខាត និងលទ្ធផលលម្អិតផ្សេងៗដោយឡែកនៅលើទំព័រទី១៧ - ១៨ និងទំព័រទី ២៤ - ២៥។

ដើមទុន និង បុព្វលាភភាគហ៊ុន

ដើមទុន និងបុព្វលាភភាគហ៊ុនត្រូវបានចាត់ថ្នាក់ជាមូលធន។ ថ្លៃដើមបន្ថែមទាក់ទងដោយផ្ទាល់លើការបោះផ្សាយដើមទុនថ្មី ត្រូវបានបង្ហាញក្នុងមូលធនបន្ទាប់ពីបានកាត់ពន្ធពីសាច់ប្រាក់ ទទួលបានពីការលក់ភាគហ៊ុន។

ទុនបម្រុង និងសំវិធានធន

ពុំមានការប្រែប្រួលជាសារវន្តរវាងទុនបម្រុង និងសំវិធានធននៅក្នុងឆ្នាំនេះទេ ក្រៅពីការបង្ហាញនៅក្នុងរបាយការណ៍ហិរញ្ញវត្ថុនេះ។

ឥណទានអាក្រក់ និងឥណទានសង្ស័យ

នៅមុនពេលដែលរបាយការណ៍ហិរញ្ញវត្ថុរបស់សម្ព័ន្ធធនាគារ និងធនាគារ ត្រូវបានរៀបចំឡើង ក្រុមប្រឹក្សាភិបាល បានចាត់វិធានការដែលមានមូលដ្ឋានសមស្រប ដើម្បីបញ្ជាក់ថាវិធានការទាក់ទងទៅនឹងការជម្រះបុរេប្រទាន និងឥណទានអាក្រក់លុបចេញពីបញ្ជី ឬការធ្វើសំវិធានធនបុរេប្រទាន និងឥណទានសង្ស័យ ហើយ ក្រុមប្រឹក្សាភិបាលជឿជាក់ថា រាល់បុរេប្រទាន និងឥណទានអាក្រក់ទាំងអស់ដែលបានដឹងត្រូវបានជម្រះចេញពីបញ្ជី និងបានកាត់ត្រាសំវិធានធនពេញលេញសម្រាប់បុរេប្រទាន និងឥណទានអាក្រក់ និងឥណទានសង្ស័យ។

នាការបរិច្ឆេទនៃរបាយការណ៍នេះ និងផ្អែកតាមការយល់ដឹងដ៏សុក្រឹត ក្រុមប្រឹក្សាភិបាលពុំបានដឹងពីស្ថានភាពណាមួយដែលនាំឱ្យចំនួនឥណទាន និងបុរេប្រទានអាក្រក់ដែលបានជម្រះចេញពីបញ្ជី ឬសំវិធានធនលើឥណទាន និងបុរេប្រទានអាក្រក់ និងសង្ស័យនៅក្នុងរបាយការណ៍ហិរញ្ញវត្ថុនេះមានចំនួនមិនគ្រប់គ្រាន់ជាសារវន្តនោះឡើយ។

ទ្រព្យសកម្ម

នៅមុនពេលដែលរបាយការណ៍ហិរញ្ញវត្ថុរបស់សម្ព័ន្ធធនាគារ និងធនាគារ ត្រូវបានរៀបចំឡើង ក្រុមប្រឹក្សាភិបាល បានចាត់វិធានការដែលមានមូលដ្ឋានសមស្របដើម្បីបញ្ជាក់ថា បណ្តាទ្រព្យសកម្មទាំងឡាយ ដែលទំនងជាមិនអាចបម្រើនៅក្នុងប្រតិបត្តិការអាជីវកម្មទៅតាមតម្លៃដែលបានកាត់ត្រានៅក្នុងបញ្ជីគណនេយ្យ ត្រូវបានកាត់បន្ថយឱ្យនៅស្មើនឹងតម្លៃដែលគិតថានឹងអាចប្រើប្រាស់ និងទទួលបានជាក់ស្តែង។

នាការបរិច្ឆេទនៃរបាយការណ៍នេះ និងផ្អែកតាមការយល់ដឹងដ៏សុក្រឹត ក្រុមប្រឹក្សាភិបាល ពុំបានដឹងពីហេតុការណ៍ណាមួយដែលនឹងធ្វើឱ្យប៉ះពាល់ដល់ការវាយតម្លៃទ្រព្យសកម្ម នៅក្នុងរបាយការណ៍ហិរញ្ញវត្ថុរបស់សម្ព័ន្ធធនាគារ និងធនាគារ ថាមានភាពមិនត្រឹមត្រូវជាសារវន្តនោះទេ។

វិធីសាស្ត្រនាយកផ្ទៃ

នាការបរិច្ឆេទនៃរបាយការណ៍នេះ និងផ្អែកតាមការយល់ដឹងដ៏សុក្រឹត ក្រុមប្រឹក្សាភិបាលពុំបានដឹងពីហេតុការណ៍ណាមួយដែលបានកើតឡើង ហើយអាចបណ្តាលឱ្យប៉ះពាល់ដល់វិធីសាស្ត្រកន្លងមកក្នុងការវាយតម្លៃទ្រព្យសកម្ម និងបំណុលនៅក្នុងរបាយការណ៍ហិរញ្ញវត្ថុរបស់សម្ព័ន្ធធនាគារ និងធនាគារ ដែលមានភាពមិនត្រឹមត្រូវ ឬមិនសមស្របជាសារវន្តនោះទេ។

បំណុលយថាហេតុ និងបំណុលផ្សេងៗទៀត

នាការបរិច្ឆេទនៃរបាយការណ៍នេះ៖

- (ក) ពុំមានបន្ទុកណាមួយលើទ្រព្យសកម្មរបស់សម្ព័ន្ធធនាគារ និងធនាគារ ដែលបានកើតឡើងចាប់តាំងពីចុងឆ្នាំមក ដោយសារការដាក់បញ្ចាំសម្រាប់ការធានាចំពោះបំណុលរបស់បុគ្គលណាម្នាក់ឡើយ និង
- (ខ) ពុំមានបំណុលយថាហេតុណាមួយដែលកើតមាន ឬអាចនឹងកើតមានឡើងចំពោះសម្ព័ន្ធធនាគារ និងធនាគារចាប់តាំងពីចុងឆ្នាំមក ក្រៅអំពីប្រតិបត្តិការអាជីវកម្មធម្មតារបស់ធនាគារឡើយ។

តាមមតិយោបល់របស់ក្រុមប្រឹក្សាភិបាល ពុំមានបំណុលយថាហេតុ ឬបំណុលផ្សេងៗទៀតរបស់សម្ព័ន្ធធនាគារ និងធនាគារ ដែលត្រូវបំពេញ ឬអាចនឹងត្រូវបំពេញក្នុងអំឡុងពេល ១២ខែ បន្ទាប់ពីចុងបញ្ចប់ឆ្នាំដែលនឹងមាន ឬអាចនឹងមានផលប៉ះពាល់ជាសារវន្តដល់លទ្ធភាពរបស់សម្ព័ន្ធធនាគារ ឬធនាគារក្នុងការបំពេញកាតព្វកិច្ចរបស់ខ្លួនដូចដែលបានកំណត់ និងនៅពេលដែលដល់ថ្ងៃកំណត់សងនោះទេ។

ការប្រែប្រួលកាលៈទេសៈ

នាការបរិច្ឆេទនៃរបាយការណ៍នេះ ក្រុមប្រឹក្សាភិបាល ពុំបានដឹងពីកាលៈទេសៈណាមួយដែលមិនបានវែកញែកនៅក្នុងរបាយការណ៍នេះ ឬក្នុងរបាយការណ៍ហិរញ្ញវត្ថុរបស់សម្ព័ន្ធធនាគារ និងធនាគារ ដែលនឹងបណ្តាលឱ្យចំនួនណាមួយដែលបានបង្ហាញនៅក្នុងរបាយការណ៍ហិរញ្ញវត្ថុមានភាពមិនត្រឹមត្រូវជាសារវន្តនោះទេ។

ប្រតិបត្តិការមិនប្រក្រតី

តាមមតិយោបល់របស់ក្រុមប្រឹក្សាភិបាល លទ្ធផលនៃប្រតិបត្តិការរបស់សម្ព័ន្ធធនាគារ និងធនាគារក្នុងឆ្នាំហិរញ្ញវត្ថុនេះ មិនបានទទួលរងនូវផលប៉ះពាល់ជាសារវន្តពីសកម្មភាពប្រតិបត្តិការ ឬព្រឹត្តិការណ៍មិនប្រក្រតីណាមួយឡើយលើកលែងតែផលប៉ះពាល់បន្តនៃស្ថានភាពណ្ឌវិស័យវិស្វកម្ម (“កូវីដ-១៩”)។

តាមមតិយោបល់របស់ក្រុមប្រឹក្សាភិបាល នៅរវាងដំណាច់ឆ្នាំនេះ រហូតដល់កាលបរិច្ឆេទនៃរបាយការណ៍នេះ ពុំមានសកម្មភាពប្រតិបត្តិការ ឬព្រឹត្តិការណ៍មិនប្រក្រតីណាមួយដែលអាចផ្ទុះពលជាសារវន្តដល់លទ្ធផលនៃប្រតិបត្តិការរបស់សម្ព័ន្ធធនាគារ និងធនាគារ ក្នុងឆ្នាំហិរញ្ញវត្ថុដែលរបាយការណ៍នេះបានរៀបចំឡើងនោះទេ។

ប្រតិបត្តិការមិនប្រក្រតី (ត)

វិសេក្ខវិធី-១៩ និងផលប៉ះពាល់បន្តលើការខាតបង់ឥណទានរំពឹងទុក

ការខាតបង់ឥណទានរំពឹងទុក ("ECL") ត្រូវបានប៉ាន់ប្រមាណដោយផ្អែកទៅលើលក្ខខណ្ឌសេដ្ឋកិច្ច ដែលបានព្យាករណ៍ មួយចំនួននៅក្នុងការិយបរិច្ឆេទរាយការណ៍។ ក្នុងឆ្នាំ២០២០ ការផ្ទុះឡើងនៃវិសេក្ខវិធី-១៩ បានរាលដាលលើប្រទេសចិនដីគោក កម្ពុជា និងបណ្តាប្រទេសផ្សេងៗទៀត បានធ្វើឱ្យមានការរាំងស្ទះដល់សកម្មភាពអាជីវកម្ម និងសេដ្ឋកិច្ច។ ក្នុងការឆ្លើយតបទៅនឹងស្ថានភាពក្នុងវិសេក្ខវិធី-១៩ អ្នកគ្រប់គ្រងបានធ្វើការព្យាករណ៍ផលប៉ះពាល់បន្តនៃជំងឺក្នុងវិសេក្ខវិធី-១៩ ទៅលើការខាតបង់ឥណទានរំពឹងទុករបស់សម្ព័ន្ធមណ្តា និងធនាគារ ដែលពិចារណាទៅលើសេណារីយ៉ូសេដ្ឋកិច្ចដែលអាចកើតមានឡើងនាពេលបច្ចុប្បន្ន និងអនាគត។

ក្រុមប្រឹក្សាភិបាល និង គណៈកម្មាធិការប្រតិបត្តិ

សមាជិកក្រុមប្រឹក្សាភិបាលដែលបានបម្រើការក្នុងឆ្នាំ និងនាថ្ងៃចេញរបាយការណ៍នេះ រួមមាន៖

- លោក នាយ សៀន ប្រធានក្រុមប្រឹក្សាភិបាល (អភិបាលមិនប្រតិបត្តិ)
- បណ្ឌិត អ៊ុន ចាន់នី សមាជិក (អភិបាលប្រតិបត្តិ)
- លោក Kyosuke Hattori សមាជិក (អភិបាលមិនប្រតិបត្តិ)
- លោក Albertus Bruggink សមាជិក (អភិបាលមិនប្រតិបត្តិ)
- លោក Kay Lot សមាជិក (អភិបាលមិនប្រតិបត្តិ)
- លោក Stéphane Mangiavacca សមាជិក (អភិបាលមិនប្រតិបត្តិ)
- បណ្ឌិត Pieter Kooi សមាជិក (អភិបាលឯករាជ្យ)
- លោក Van Sou Ieng សមាជិក (អភិបាលឯករាជ្យ) (បានចូលនិវត្តន៍នៅថ្ងៃទី១០ ខែតុលា ឆ្នាំ២០២៣)
- បណ្ឌិត ហេង ឌីណា សមាជិក (អភិបាលឯករាជ្យ) (ប្រសិទ្ធភាពនៅថ្ងៃទី១១ ខែធ្នូ ឆ្នាំ២០២៣)
- លោកស្រី Phurik Ratana សមាជិក (អភិបាលឯករាជ្យ)

ក្រុមប្រឹក្សាភិបាល និង គណៈកម្មាធិការប្រតិបត្តិ (ត)

សមាជិកគណៈកម្មាធិការប្រតិបត្តិដែលបានបម្រើការក្នុងឆ្នាំ និងនាថ្ងៃ ចេញរបាយការណ៍នេះរួមមាន៖

- បណ្ឌិត អ៊ុន ចាន់នី ប្រធាននាយកប្រតិបត្តិ
- បណ្ឌិត សូ ផនណារី អនុប្រធាននាយកប្រតិបត្តិជាន់ខ្ពស់ និងជាគណៈប្រធាននាយិកាប្រតិបត្តិប្រតិបត្តិការ (បានចូលនិវត្តន៍នៅថ្ងៃទី៦ ខែវិច្ឆិកា ឆ្នាំ២០២៣)
- លោកស្រី ម៉ារ អមរា អនុប្រធាននាយកប្រតិបត្តិជាន់ខ្ពស់ និងជាគណៈប្រធាននាយិកាប្រតិបត្តិហិរញ្ញវត្ថុ និងគណៈប្រធាននាយិកាប្រតិបត្តិប្រតិបត្តិការ (បានតែងតាំងនៅថ្ងៃទី៦ ខែវិច្ឆិកា ឆ្នាំ២០២៣)
- លោក លី ថៃ អនុប្រធាននាយកប្រតិបត្តិ និង ជាគណៈប្រធាននាយកប្រតិបត្តិអភិបាលកិច្ច
- លោកស្រី ប៊ុត ប៊ុនសីហា អនុប្រធាននាយកប្រតិបត្តិ និង ជាគណៈប្រធាននាយិកាប្រតិបត្តិនីតិកម្ម និង លេខាធិការក្រុមហ៊ុន
- លោក ម៉ាច់ ធារី អនុប្រធាននាយកប្រតិបត្តិ និង ជាគណៈប្រធាននាយកប្រតិបត្តិព័ត៌មានវិទ្យា
- បណ្ឌិត ឡឿង សុភាព អនុប្រធាននាយកប្រតិបត្តិ និង ជាគណៈប្រធាននាយកប្រតិបត្តិហានិភ័យ
- លោក យិន វីរៈ អនុប្រធាននាយកប្រតិបត្តិ និង ជាគណៈប្រធាននាយកប្រតិបត្តិរតនាភិបាល (ត្រូវបានតែងតាំងនៅថ្ងៃទី១ ខែមករា ឆ្នាំ២០២៣)

ការទទួលខុសត្រូវរបស់អ្នកគ្រប់គ្រង និងអ្នកទទួលបន្ទុកលើអភិបាលកិច្ចរបាយការណ៍ហិរញ្ញវត្ថុ

អ្នកគ្រប់គ្រង និងអ្នកទទួលបន្ទុកលើអភិបាលកិច្ច ទទួលខុសត្រូវក្នុងការបញ្ជាក់ថា របាយការណ៍ហិរញ្ញវត្ថុត្រូវបានរៀបចំឡើង និងបានបង្ហាញត្រឹមត្រូវនូវគ្រប់ទិដ្ឋភាពជាសារវន្តទាំងអស់នៃស្ថានភាពហិរញ្ញវត្ថុនាថ្ងៃទី៣១ ខែធ្នូ ឆ្នាំ២០២៣ លទ្ធផលហិរញ្ញវត្ថុសម្រាប់ដំណាច់ការិយបរិច្ឆេទដែលបានបញ្ចប់ និងលំហូរសាច់ប្រាក់សម្រាប់ដំណាច់ការិយបរិច្ឆេទ ដែលបានបញ្ចប់របស់សម្ព័ន្ធធនាគារ និងធនាគារ ដោយអនុលោមតាមស្តង់ដាររបាយការណ៍ទាក់ទងនឹងហិរញ្ញវត្ថុអន្តរជាតិនៃកម្ពុជា ("ស.វ.ទ.ហ.អ.ក") និងសេចក្តីណែនាំរបស់ធនាគារជាតិ នៃ កម្ពុជា។

ក្នុងការរៀបចំរបាយការណ៍ហិរញ្ញវត្ថុនេះ អ្នកគ្រប់គ្រង និងអ្នកទទួលបន្ទុកលើអភិបាលកិច្ច ចាំបាច់ត្រូវតែ៖

- (i) អនុលោមតាមគោលនយោបាយគណនេយ្យដ៏សមស្រប ដែលគាំទ្រដោយការវិនិច្ឆ័យ និងការប៉ាន់ស្មានសមហេតុផល និងប្រកបដោយការប្រុងប្រយ័ត្ន ព្រមទាំងអនុវត្តឱ្យមានសង្គតិភាព
- (ii) អនុវត្តតាមតម្រូវការលាតត្រដាងព័ត៌មាន ដែលអនុលោមទៅតាម ស.វ.ទ.ហ.អ.ក ឬប្រសិនបើមានការប្រាសចាកណាមួយក្នុងការបង្ហាញឱ្យមានភាពពិត និងត្រឹមត្រូវ ការប្រាសចាកទាំងនោះត្រូវបង្ហាញ ពន្យល់ និងកំណត់បរិមាណឱ្យបានសមស្រប នៅក្នុងរបាយការណ៍ហិរញ្ញវត្ថុ
- (iii) រក្សាទុកកំណត់ត្រាគណនេយ្យឱ្យបានគ្រប់គ្រាន់ និងប្រព័ន្ធត្រួតពិនិត្យផ្ទៃក្នុងប្រកបដោយប្រសិទ្ធភាព

ការទទួលខុសត្រូវរបស់អ្នកគ្រប់គ្រង និងអ្នកទទួលបន្ទុកលើអភិបាលកិច្ចរបាយការណ៍ហិរញ្ញវត្ថុ (ត)

- (iv) រៀបចំរបាយការណ៍ហិរញ្ញវត្ថុក្នុងមូលដ្ឋាននៃការបន្តនិរន្តរភាពនៃដំណើរការអាជីវកម្ម លើកលែងតែមិនមានភាពសមស្របដែលសន្មតថាសម្ព័ន្ធធនាគារ និងធនាគារនឹងបន្តនិរន្តរភាពនៃដំណើរការអាជីវកម្មនាពេលអនាគត
- (v) ត្រួតពិនិត្យ និងដឹកនាំសម្ព័ន្ធធនាគារ និងធនាគារឱ្យមានប្រសិទ្ធភាព តាមការសម្រេចចិត្តជាសារវន្តទាំងអស់ដែលជះឥទ្ធិពលដល់ប្រតិបត្តិការ និងដំណើរការរបស់សម្ព័ន្ធធនាគារ និងធនាគារ ហើយត្រូវប្រាកដថា កិច្ចការទាំងនេះត្រូវបានឆ្លុះបញ្ចាំងយ៉ាងត្រឹមត្រូវនៅក្នុងរបាយការណ៍ហិរញ្ញវត្ថុ និង
- (vi) ការថែរក្សាទ្រព្យសម្បត្តិរបស់សម្ព័ន្ធធនាគារ និងធនាគារ ហើយក៏ត្រូវចាត់វិធានការឱ្យបានសមស្រប ដើម្បីទប់ស្កាត់ និងរកឱ្យឃើញនូវការក្លែងបន្លំ និងភាពមិនប្រក្រតីផ្សេងៗ។

អ្នកគ្រប់គ្រង និងអ្នកទទួលបន្ទុកលើអភិបាលកិច្ច ធានាអះអាងថា សម្ព័ន្ធធនាគារ និងធនាគារ បានអនុវត្តតាមរាល់តម្រូវការដូចបានរាយការណ៍ខាងលើក្នុងការរៀបចំរបាយការណ៍ហិរញ្ញវត្ថុ។

លោកស្រី ម៉ារ អមរា

អនុប្រធាននាយកប្រតិបត្តិជាន់ខ្ពស់ និងជាគណៈប្រធាននាយិកាប្រតិបត្តិហិរញ្ញវត្ថុ និងគណៈប្រធាននាយិកាប្រតិបត្តិប្រតិបត្តិការ



បណ្ឌិត អ៊ិន ចាន់នី

ប្រធាននាយកប្រតិបត្តិ

រាជធានីភ្នំពេញ ព្រះរាជាណាចក្រកម្ពុជា

ទីស្តីការ វិទ្យុស្តី: ភ្នំ ២០២៤

ការអនុម័តលើរបាយការណ៍ហិរញ្ញវត្ថុ

របាយការណ៍ហិរញ្ញវត្ថុ ព្រមទាំងកំណត់សម្គាល់ទាំងឡាយដែលភ្ជាប់មកជាមួយដូចដែលបានបង្ហាញនៅ ទំព័រទី១៦ ដល់ទី២៥៦ បានបង្ហាញយ៉ាងត្រឹមត្រូវនូវគ្រប់ទិដ្ឋភាពជាសារវន្តទាំងអស់នៃស្ថានភាពហិរញ្ញវត្ថុ នាថ្ងៃទី៣១ ខែធ្នូ ឆ្នាំ២០២៣ លទ្ធផលហិរញ្ញវត្ថុ និងលំហូរសាច់ប្រាក់ សម្រាប់ដំណាច់ការិយបរិច្ឆេទ ដែលបានបញ្ចប់ របស់សម្ព័ន្ធធនាគារ និងធនាគារ បានអនុលោមទៅតាម ស.រ.ទ.ហ.អ.ក និងគោលការណ៍ណែនាំរបស់ធនាគារជាតិ នៃ កម្ពុជា ត្រូវបានអនុម័តដោយក្រុមប្រឹក្សាភិបាល។



ធ្វើនៅភ្នំពេញ ដោយយោងទៅតាមសេចក្តីសម្រេចរបស់ក្រុមប្រឹក្សាភិបាល ។

(Handwritten signature in blue ink)

លោក នាយ ឆឿន
ប្រធានក្រុមប្រឹក្សាភិបាល

រាជធានីភ្នំពេញ ព្រះរាជាណាចក្រកម្ពុជា
ទីស្តីការគ្រឹះស្ថាន៖ ឆ្នាំ២០២៤



Grant Thornton

របាយការណ៍របស់សវនករឯករាជ្យ

ប្រធាន សនថុន (ខេមបូឌា) លីមីតធីត

ជាន់ទី២០ អគារកាណាឌីយ៉ា

៣១៥ ផ្លូវព្រះអង្គខ្នង

(កែងមហាវិថីព្រះមុនីវង្ស)

សង្កាត់វត្តភ្នំ ខណ្ឌដូនពេញ

រាជធានីភ្នំពេញ

ព្រះរាជាណាចក្រកម្ពុជា

លេខទូរសព្ទ +៨៥៥ ២៣ ៩៦៦ ៥២០

www.grantthornton.com.kh

ជូនចំពោះក្រុមប្រឹក្សាភិបាល និង ភាគហ៊ុនិកនៃ

ធនាគារ អេស៊ីលីដា ភីអិលស៊ី និងក្រុមហ៊ុនបុត្រសម្ព័ន្ធ

មតិយោបល់

យើងខ្ញុំបានធ្វើសវនកម្មលើរបាយការណ៍ហិរញ្ញវត្ថុរបស់ធនាគារ អេស៊ីលីដា ភីអិលស៊ី ហៅកាត់ថា (“ធនាគារ”) និងក្រុមហ៊ុនបុត្រសម្ព័ន្ធរបស់ធនាគារ ដែលតទៅនេះទាំងធនាគារ អេស៊ីលីដា ភីអិលស៊ី និងក្រុមហ៊ុនបុត្រសម្ព័ន្ធ ត្រូវហៅកាត់ថា (“សម្ព័ន្ធធនាគារ”) និងរបាយការណ៍ហិរញ្ញវត្ថុដោយឡែករបស់ធនាគារ ដែលរួមមានរបាយការណ៍ ស្ថានភាពហិរញ្ញវត្ថុ និងដោយឡែកនាថ្ងៃទី៣១ ខែធ្នូ ឆ្នាំ២០២៣ របស់សម្ព័ន្ធធនាគារ និងធនាគារ របាយការណ៍ ចំណេញ ឬខាត និងលទ្ធផលលម្អិតផ្សេងៗរួម និងដោយឡែក របាយការណ៍ស្តីពីបម្រែបម្រួលមូលធន និងលំហូរ សាច់ប្រាក់រួម និងដោយឡែកសម្រាប់ដំណាច់ការិយបរិច្ឆេទ ដែលបានបញ្ចប់ និងកំណត់សម្គាល់លើរបាយការណ៍ រួម និងដោយឡែកដែលរួមមានគោលនយោបាយគណនេយ្យជាសារវន្ត ព្រមទាំងព័ត៌មានពន្យល់ផ្សេងៗ ដែលបាន បង្ហាញនៅទំព័រទី១៦ ដល់ទី២៥៦ (តទៅនេះហៅកាត់ថា “របាយការណ៍ហិរញ្ញវត្ថុ”)។

ជាមតិយោបល់របស់យើងខ្ញុំ របាយការណ៍ហិរញ្ញវត្ថុរួម និងដោយឡែកដែលភ្ជាប់មកជាមួយបានបង្ហាញនូវភាព ត្រឹមត្រូវជាសារវន្តអំពីស្ថានភាពហិរញ្ញវត្ថុរបស់សម្ព័ន្ធធនាគារ និងធនាគារ នាថ្ងៃទី៣១ ខែធ្នូ ឆ្នាំ២០២៣ ព្រមទាំង លទ្ធផលហិរញ្ញវត្ថុរបស់សម្ព័ន្ធធនាគារ និងធនាគារ សម្រាប់ដំណាច់ការិយបរិច្ឆេទដែលបានបញ្ចប់ និងលំហូរ សាច់ប្រាក់ សម្រាប់ដំណាច់ការិយបរិច្ឆេទដែលបានបញ្ចប់ ដោយអនុលោមទៅតាមស្តង់ដាររបាយការណ៍ទាក់ទង នឹងហិរញ្ញវត្ថុអន្តរជាតិនៃកម្ពុជា (“ស.វ.ទ.ហ.អ.ក”) និងសេចក្តីណែនាំពីធនាគារជាតិ នៃ កម្ពុជា។

មូលដ្ឋាននៃមតិយោបល់សវនកម្ម

យើងខ្ញុំ បានធ្វើសវនកម្មដោយអនុលោមទៅតាមស្តង់ដារសវនកម្មអន្តរជាតិនៃកម្ពុជា (“ស.ស.អ.ក”)។ ការទទួល ខុសត្រូវរបស់យើងខ្ញុំ ស្របតាមស្តង់ដារទាំងនោះ ត្រូវបានរៀបរាប់បន្ថែមទៀតនៅក្នុងកថាខណ្ឌស្តីពី ការទទួល ខុសត្រូវរបស់សវនករសម្រាប់ការធ្វើសវនកម្មលើរបាយការណ៍ហិរញ្ញវត្ថុ ដែលមាននៅក្នុងរបាយការណ៍របស់ យើងខ្ញុំ។ យើងខ្ញុំ មានភាពឯករាជ្យពីសម្ព័ន្ធធនាគារ និងធនាគារ ដោយអនុលោមតាមក្រុមប្រឹក្សាស្តង់ដារវិជ្ជាជីវៈ គណនេយ្យអន្តរជាតិ ក្រមសីលធម៌របស់គណនេយ្យករជំនាញ (រួមទាំងស្តង់ដារឯករាជ្យអន្តរជាតិ) (“IESBA Code”) រួមជាមួយនឹងតម្រូវការក្រមសីលធម៌ ដែលពាក់ព័ន្ធនឹងការធ្វើសវនកម្មរបស់យើងខ្ញុំទៅលើរបាយការណ៍ ហិរញ្ញវត្ថុ ដែលមាននៅក្នុងព្រះរាជាណាចក្រកម្ពុជា ហើយយើងខ្ញុំបានបំពេញការទទួលខុសត្រូវទៅតាមតម្រូវការ ក្រមសីលធម៌ទាំងនោះ និង IESBA Code។ យើងខ្ញុំជឿជាក់ថា ភស្តុតាងសវនកម្មដែលយើងខ្ញុំប្រមូលបានមាន លក្ខណៈគ្រប់គ្រាន់ និងសមស្របសម្រាប់ជាមូលដ្ឋានក្នុងការបញ្ជាក់មតិសវនកម្មរបស់យើងខ្ញុំ។

គណនេយ្យករជំនាញ និងសវនករប្រតិស្រុត

សមាជិកភាពប្រធាន សនថុន អន្តរជាតិ។ ប្រធាន សនថុន អន្តរជាតិ និងសមាជិក គឺមិនមែនជាដៃគូពាណិជ្ជកម្មទាំងសកលលោកទេ។ រាល់សេវាកម្មនានាត្រូវបានផ្តល់យ៉ាងឯករាជ្យដោយសមាជិកនីមួយៗ។



Grant Thornton

បញ្ហាសំខាន់ៗក្នុងការធ្វើសវនកម្ម

បញ្ហាសំខាន់ៗ ក្នុងការធ្វើសវនកម្ម គឺជាបញ្ហាទាំងឡាយណាដែលតាមការវិនិច្ឆ័យប្រកបដោយវិជ្ជាជីវៈរបស់យើងខ្ញុំ កំណត់ថា ជាបញ្ហាសំខាន់ៗបំផុតក្នុងការធ្វើសវនកម្មលើរបាយការណ៍ហិរញ្ញវត្ថុសម្រាប់ឆ្នាំបច្ចុប្បន្ន។ បញ្ហាទាំងនេះ ត្រូវបានដោះស្រាយក្នុងបរិបទនៃការធ្វើសវនកម្ម និងជាមូលដ្ឋានក្នុងការបញ្ចេញមតិយោបល់សវនកម្មរបស់យើងខ្ញុំ លើរបាយការណ៍ហិរញ្ញវត្ថុទាំងមូល ដោយមិនមានការបញ្ចេញមតិសវនកម្មដាច់ដោយឡែកសម្រាប់បញ្ហានេះទេ។

ខាងក្រោមនេះ គឺជាបញ្ហាសំខាន់ៗក្នុងការធ្វើសវនកម្ម ដែលត្រូវបានកំណត់នៅក្នុងការធ្វើសវនកម្មរបស់យើងខ្ញុំ ទៅលើរបាយការណ៍ហិរញ្ញវត្ថុរបស់សម្ព័ន្ធធនាគារ និងធនាគារ៖

បញ្ហាសំខាន់ៗក្នុងការធ្វើសវនកម្ម	វិធីដែលបញ្ហានេះត្រូវបានដោះស្រាយក្នុងការធ្វើសវនកម្មរបស់យើងខ្ញុំ
<p>សវិធានធនសម្រាប់ឱនភាពនៃការខាតបង់តម្លៃទៅលើឥណទាន និងបុរេប្រទាន</p> <p>ឥណទាន និងបុរេប្រទាន មានចំនួនប្រមាណ ៦៧,៧៥% និង ៦៧,២២% នៃទ្រព្យសកម្មសរុបរបស់សម្ព័ន្ធធនាគារ និង ធនាគារ នាថ្ងៃទី៣១ ខែធ្នូ ឆ្នាំ២០២៣។ ផលបត្រឥណទានរបស់សម្ព័ន្ធធនាគារ និងធនាគាររួមមានប្រាក់កម្ចី និងបុរេប្រទានផ្តល់ដល់អតិថិជន (ទាំងក្រុមហ៊ុនសាជីវកម្ម និង ឯកត្តជន) ការបោះដុំ និងលក់រាយ សេវាកម្ម និងកសិកម្ម។ យោងទៅលើកំណត់សម្គាល់លេខ ៣៨.១ (ឃ) (២) សម្រាប់ព័ត៌មានលម្អិត។</p> <p>សម្ព័ន្ធធនាគារ និងធនាគារ បានបង្ហាញពីការខាតបង់ឥណទានដែលបានរំពឹងទុក ("ECL") គំរូមានភាពជាសារវន្តទៅលើការធ្វើសវនកម្មរបស់យើងខ្ញុំ ដែលតម្រូវឱ្យប្រើប្រាស់នូវគំរូស្មុគស្មាញ និងការសន្មតសំខាន់ៗអំពីស្ថានភាពសេដ្ឋកិច្ចនាពេលអនាគត និងស្ថានភាពឥណទាន។ គំរូ ECL នេះតម្រូវឱ្យមានការពិចារណាពីការវិនិច្ឆ័យ និងបកស្រាយ នៅក្នុងការអនុវត្តលើតម្រូវការរបស់ស្តង់ដារគណនេយ្យ ស.វ.ទ.ហ.អ.ក ៩ ស្តីពីឧបករណ៍ហិរញ្ញវត្ថុ ដែលនាំមកនូវភាពមិនច្បាស់លាស់ខ្ពស់នៃការប៉ាន់ស្មាន។</p>	<p>នីតិវិធីសវនកម្មរបស់យើងខ្ញុំមានដូចខាងក្រោម៖</p> <ul style="list-style-type: none"> យើងខ្ញុំបានធ្វើបច្ចុប្បន្នភាពពីការយល់ដឹងនៃការវាយតម្លៃលើការកែតម្រូវ និងការអនុវត្ត ព្រមទាំងពិនិត្យលើប្រសិទ្ធភាពនៃការគ្រប់គ្រងសំខាន់ៗទៅលើសវិធានធនសម្រាប់ឱនភាពនៃការខាតបង់។ ការត្រួតពិនិត្យក្នុងចំណោមផ្សេងៗទៀតរួមមាន៖ <ul style="list-style-type: none"> ធ្វើការត្រួតពិនិត្យការស្នើសុំកម្ចី និងត្រួតពិនិត្យលើឥណទាន ការកំណត់អត្តសញ្ញាណនៃការកើនឡើងនូវហានិភ័យឥណទានសំខាន់ៗ ការត្រួតពិនិត្យនៃលទ្ធភាពសងរបស់អ្នកខ្ចីនិង ភាពត្រឹមត្រូវនៃការបញ្ចូលទិន្នន័យ។ យើងខ្ញុំបានធ្វើការវាយតម្លៃថាតើវិធីសាស្ត្រ និងការសន្មតដែលបានប្រើប្រាស់នៅក្នុងម៉ូដែល ECL គឺសមស្របជាមួយនឹងតម្រូវការរបស់ស.វ.ទ.ហ.អ.ក ៩ រួមបញ្ចូលទាំងផលប៉ះពាល់បន្តនៃជំងឺកូវីដ-១៩។

គណនេយ្យករជំនាញ និងសវនករប្រតិបត្តិ

សមាជិកភាពប្រធាន សន្តរជន អន្តរជាតិ។ ប្រធាន សន្តរជន អន្តរជាតិ និងសមាជិក គឺមិនមែនជាដៃគូពាណិជ្ជកម្មទាំងសកលលោកទេ។ រាល់សេវាកម្មនានាត្រូវបានផ្តល់យ៉ាងឯករាជ្យដោយសមាជិកនីមួយៗ។



Grant Thornton

បញ្ហាសំខាន់ៗក្នុងការធ្វើសវនកម្ម	វិធីដែលបញ្ហានេះត្រូវបានដោះស្រាយក្នុងការធ្វើសវនកម្មរបស់យើងខ្ញុំ
<p>ការវិនិច្ឆ័យសំខាន់ៗនៅក្នុងការអនុវត្តគណនេយ្យដែលតម្រូវនៅក្នុងការវាស់វែង ECL រួមមានដូចខាងក្រោម៖</p> <ul style="list-style-type: none"> • បង្កើតម៉ូដែលដែលសមស្របនៃការវាយតម្លៃដែលបានប្រើប្រាស់ក្នុងការគណនា ECL ។ ម៉ូដែលទាំងនេះ គឺមានភាពស្មុគស្មាញ ហើយការវិនិច្ឆ័យគឺត្រូវបានអនុវត្តក្នុងការកំណត់លើការបង្កើតឡើងនូវម៉ូដែលដែលសមស្រប • ការកំណត់អត្តសញ្ញាណនៃឥណទាន និងបុរេប្រទានផ្តល់ដល់អតិថិជន ឱ្យទាន់ពេលវេលា និងហិរញ្ញប្បទានដែលមានការកើនឡើងគួរឱ្យកត់សម្គាល់នៅក្នុងហានិភ័យឥណទាន • ការសន្មតដែលបានប្រើប្រាស់នៅក្នុងម៉ូដែល ECL មានដូចជាលំហូរសាច់ប្រាក់នាថ្ងៃអនាគតដែលបានរំពឹងទុកកត្តាម៉ាក្រូសេដ្ឋកិច្ចថ្ងៃអនាគត និង ទិន្នន័យកំណត់ និង • ការបន្តផលប៉ះពាល់នៃជំងឺរាតត្បាតកូវីដ-១៩ ដែលពាក់ព័ន្ធនឹងការវិនិច្ឆ័យសំខាន់ៗដូចដែលបានរៀបរាប់ខាងលើ។ <p>គោលនយោបាយគណនេយ្យលម្អិតដែលសម្ព័ន្ធធនាគារ និងធនាគារ បានប្រើប្រាស់ក្នុងការវិនិច្ឆ័យ គណនេយ្យសំខាន់ៗ និងការប៉ាន់ស្មានមិនច្បាស់លាស់ និងការគ្រប់គ្រងហានិភ័យដែលបានប្រើប្រាស់បានបង្ហាញនៅក្នុងកំណត់សម្គាល់លេខ ២ (ង) (vii) ៤ និង៣៨.១ លើរបាយការណ៍ហិរញ្ញវត្ថុ។</p>	<ul style="list-style-type: none"> • យើងខ្ញុំបានធ្វើការពិនិត្យទៅលើម៉ូដែលដែលក្នុងការត្រួតពិនិត្យទៅលើភាពសមស្របនៃការផ្តល់ចំណាត់ថ្នាក់ និងដំណាក់កាលឥណទានត្រូវបានធ្វើការវាយតម្លៃ និងការសន្និដ្ឋានរបស់អ្នកគ្រប់គ្រងទៅលើលទ្ធភាពនៃការទទួលបានឥណទាន និងការធ្វើចំណាត់ថ្នាក់ទៅលើឥណទានដែលបានជ្រើសរើស។ • យើងខ្ញុំបានវាយតម្លៃទៅលើដំណើរការដែលបានប្រើប្រាស់ដោយអ្នកគ្រប់គ្រងដើម្បីអភិវឌ្ឍព័ត៌មាននាពេលអនាគត (ការត្រួតគ្នា) ដែលបានប្រើក្នុងគំរូ ECL និងបានរៀបរយភាពសមហេតុផលរបស់វាដែលទាក់ទងនឹងព័ត៌មានជាសាធារណៈ និងការយល់ដឹងរបស់យើងខ្ញុំ នៃសំណើតម្លៃឥណទានរបស់ធនាគារ និងសម្ព័ន្ធធនាគារ និងវិស័យ ដែលសម្ព័ន្ធធនាគារធ្វើប្រតិបត្តិការ។ លើសពីនេះទៀត យើងខ្ញុំបានវាយតម្លៃកម្រិតនៃការពាក់ព័ន្ធចម្បងរបស់កត្តាម៉ាក្រូសេដ្ឋកិច្ចដែលបានជ្រើសរើសទៅនឹងអត្រាខកខានសង ក៏ដូចជាផលប៉ះពាល់នៃបម្រែបម្រួល ECL ទាំងនេះ។ • យើងខ្ញុំបានធ្វើការពិនិត្យទៅលើភាពត្រឹមត្រូវនៃធាតុចូលសំខាន់ៗដែលមាននៅក្នុងម៉ូដែល ECL តាមរយៈការប្រៀបធៀបជាមួយប្រព័ន្ធនៃប្រភពឯកសារ និងឯកសារ។ • យើងខ្ញុំបានគណនាឡើងវិញនូវ ECL ដើម្បីសាកល្បងលើភាពត្រឹមត្រូវនៃការគណនានៃគំរូ ECL ។ • យើងខ្ញុំបានធ្វើការវាយតម្លៃលើភាពគ្រប់គ្រាន់នៃការលាតត្រដាងដើម្បីធានាបាននូវការអនុលោមលើ ស.វ.ទ.ហ.អ.ក ៩។ <p>យើងខ្ញុំក៏បានចូលរួមជាមួយអ្នកឯកទេសរបស់យើងខ្ញុំក្នុងការអនុវត្តទៅលើនីតិវិធីខាងលើនៅពេលដែលជំនាញជាក់លាក់ត្រូវការចាំបាច់។</p>



Grant Thornton

ព័ត៌មានផ្សេងៗ

អ្នកគ្រប់គ្រងមានភារៈកិច្ចទទួលខុសត្រូវលើព័ត៌មានផ្សេងៗ។ ព័ត៌មានផ្សេងៗ រួមទាំងព័ត៌មានដែលបានរាយការណ៍ នៅក្នុងរបាយការណ៍របស់ក្រុមប្រឹក្សាភិបាលនៅ ទំព័រទី១ ដល់ទី៨ ប៉ុន្តែមិនរួមបញ្ចូលរបាយការណ៍ហិរញ្ញវត្ថុ និង របាយការណ៍សវនកម្មរបស់យើងខ្ញុំឡើយ ដែលយើងខ្ញុំទទួលបានមុនកាលបរិច្ឆេទនៃរបាយការណ៍សវនកម្មនេះ ព្រម ជាមួយរបាយការណ៍ប្រចាំឆ្នាំដែលត្រូវបានរំពឹងទុកថាបានរៀបចំរួចរាល់សម្រាប់ប្រើប្រាស់បន្ទាប់ពីកាលបរិច្ឆេទ។

មតិយោបល់របស់យើងខ្ញុំ ទៅលើរបាយការណ៍ហិរញ្ញវត្ថុ មិនបានគ្របដណ្តប់លើព័ត៌មានផ្សេងៗឡើយ ហើយ យើងខ្ញុំមិនធ្វើការផ្តល់នូវអំណះអំណាងណាមួយទៅលើព័ត៌មាននេះទេ។

ការទទួលខុសត្រូវរបស់យើងខ្ញុំ ពាក់ព័ន្ធនឹងការធ្វើសវនកម្មរបស់យើងខ្ញុំលើរបាយការណ៍ហិរញ្ញវត្ថុ គឺត្រូវអាន ព័ត៌មានផ្សេងៗ ហើយពិចារណាថា តើព័ត៌មានផ្សេងៗទាំងនោះមានភាពមិនស្របគ្នាជាសារវន្តជាមួយរបាយការណ៍ ហិរញ្ញវត្ថុ ឬការយល់ដឹងរបស់យើងខ្ញុំ ដែលទទួលបាននៅក្នុងការធ្វើសវនកម្ម ឬមានបង្ហាញនូវកំហុសឆ្គងជាសារវន្ត ឬទេ។

ប្រសិនបើការអានព័ត៌មានផ្សេងៗ ដែលបានទទួលមុនកាលបរិច្ឆេទនៃរបាយការណ៍សវនកម្មនេះ អាចឱ្យយើងខ្ញុំ សន្និដ្ឋានថា មានកំហុសឆ្គងជាសារវន្តកើតឡើងលើព័ត៌មានផ្សេងៗនេះ យើងខ្ញុំត្រូវរាយការណ៍ទៅតាមស្ថានភាព ជាក់ស្តែង។ យើងខ្ញុំពុំមានអ្វីដែលត្រូវរាយការណ៍ពាក់ព័ន្ធនឹងព័ត៌មានផ្សេងៗនេះទេ។

នៅពេលដែលយើងខ្ញុំអានរបាយការណ៍ប្រចាំឆ្នាំ ប្រសិនបើយើងខ្ញុំសន្និដ្ឋានថាមានកំហុសឆ្គងជាសារវន្តណាមួយ កើតមានឡើង យើងខ្ញុំត្រូវធ្វើការទាក់ទងជាមួយក្រុមប្រឹក្សាភិបាល និងទទួលខុសត្រូវលើបញ្ហាទាំងនេះដោយ អនុលោមតាមការតម្រូវរបស់ CISA ៧២០ (បានធ្វើការកែតម្រូវ)។

ការទទួលខុសត្រូវលើរបាយការណ៍ហិរញ្ញវត្ថុរបស់អ្នកគ្រប់គ្រង និងអ្នកទទួលខុសត្រូវលើ អភិបាលកិច្ច

អ្នកគ្រប់គ្រង មានភារៈទទួលខុសត្រូវលើការរៀបចំ និងការបង្ហាញនូវភាពត្រឹមត្រូវនៃរបាយការណ៍ហិរញ្ញវត្ថុ ដោយអនុលោមទៅតាមស្តង់ដាររបាយការណ៍ទាក់ទងនឹងហិរញ្ញវត្ថុអន្តរជាតិនៃកម្ពុជា និងសេចក្តីណែនាំរបស់ ធនាគារជាតិ នៃ កម្ពុជា និងទទួលខុសត្រូវលើប្រព័ន្ធត្រួតពិនិត្យផ្ទៃក្នុង ដែលអ្នកគ្រប់គ្រងកំណត់ថាមានភាព ចាំបាច់ សម្រាប់ការរៀបចំរបាយការណ៍ហិរញ្ញវត្ថុឱ្យច្រើនផុតពីការបង្ហាញខុសជាសារវន្ត ដោយសារតែការ ក្លែងបន្លំ ឬកំហុសឆ្គង។

នៅក្នុងការរៀបចំរបាយការណ៍ហិរញ្ញវត្ថុ អ្នកគ្រប់គ្រង មានភារៈទទួលខុសត្រូវលើការវាយតម្លៃនូវលទ្ធភាពរបស់ សម្ព័ន្ធធនាគារ និងធនាគារ ក្នុងការបន្តនិរន្តរភាពអាជីវកម្ម ការលាតត្រដាងព័ត៌មាន ប្រសិនបើពាក់ព័ន្ធនូវបញ្ហា ទាំងឡាយដែលទាក់ទងទៅនឹងនិរន្តរភាពអាជីវកម្ម និងប្រើប្រាស់មូលដ្ឋាននិរន្តរភាពនៃគណនេយ្យ លើកលែងតែ អ្នកគ្រប់គ្រងមានបំណងចង់ជម្រះបញ្ជី ផ្អាកដំណើរការសម្ព័ន្ធធនាគារ និងធនាគារ ឬគ្មានជម្រើសសមរម្យដទៃ ទៀតក្រៅពីធ្វើបែបនេះ។

អ្នកទទួលខុសត្រូវលើអភិបាលកិច្ច មានភារៈទទួលខុសត្រូវក្នុងការត្រួតពិនិត្យដំណើរការនៃការរាយការណ៍ ហិរញ្ញវត្ថុរបស់សម្ព័ន្ធធនាគារ និងធនាគារ។

គណនេយ្យករជំនាញ និងសវនករប្រតិស្រុត

សមាជិកភាពប្រធាន សន្តរជាតិ។ ប្រធាន សន្តរជាតិ អន្តរជាតិ និងសមាជិក គឺមិនមែនជាដៃគូពាណិជ្ជកម្មទាំងសកលលោកទេ។ រាល់សេវាកម្មនានាត្រូវបានផ្តល់យ៉ាងឯករាជ្យដោយសមាជិកនីមួយៗ។



ការទទួលខុសត្រូវរបស់សវនករ សម្រាប់ការធ្វើសវនកម្មរបាយការណ៍ហិរញ្ញវត្ថុ

គោលដៅរបស់យើងខ្ញុំ គឺទទួលបាននូវអំណះអំណាងសមហេតុផលថារបាយការណ៍ហិរញ្ញវត្ថុទាំងមូលមិនមានការបង្ហាញខុសជាសារវន្តដោយសារតែការកែតម្រូវ ឬកំហុសឆ្គង និងផ្តល់នូវរបាយការណ៍របស់សវនករដែលរួមបញ្ចូលមតិយោបល់របស់យើងខ្ញុំ។ អំណះអំណាងសមហេតុផល គឺជាអំណះអំណាងមានកម្រិតខ្ពស់មួយ ប៉ុន្តែវាមិនអាចធានាថា គ្រប់ពេលនៃការធ្វើសវនកម្មដោយអនុលោមទៅតាមស្តង់ដារសវនកម្មអន្តរជាតិនៃកម្ពុជាអាចរកឃើញនូវការបង្ហាញខុសជាសារវន្តដែលបានកើតឡើងនោះទេ។ ការបង្ហាញខុសជាសារវន្តអាចកើតឡើងដោយសារការកែតម្រូវ ឬកំហុសឆ្គង ហើយត្រូវបានចាត់ទុកថាជាសារវន្ត នៅពេលដែលការកែតម្រូវ ឬកំហុសឆ្គងតែមួយ ឬក៏រួមបញ្ចូលគ្នា មានផលប៉ះពាល់ដល់ការសម្រេចចិត្តផ្នែកសេដ្ឋកិច្ចរបស់អ្នកប្រើប្រាស់ ដោយយោងលើមូលដ្ឋាននៃរបាយការណ៍ហិរញ្ញវត្ថុនេះ។

ជាផ្នែកមួយនៃការធ្វើសវនកម្ម ដោយអនុលោមតាមស្តង់ដារសវនកម្មអន្តរជាតិនៃកម្ពុជា យើងខ្ញុំអនុវត្តនូវការវិនិច្ឆ័យដែលប្រកបទៅដោយវិជ្ជាជីវៈ និងរក្សានូវមជ្ឈដ្ឋាននិយម ក្នុងអំឡុងពេលសវនកម្ម។ យើងខ្ញុំក៏បាន៖

- ធ្វើការកំណត់ និងវាយតម្លៃនូវហានិភ័យនៃការបង្ហាញខុសជាសារវន្តលើរបាយការណ៍ហិរញ្ញវត្ថុ ថាតើវាកើតឡើងដោយសារតែការកែតម្រូវ ឬកំហុសឆ្គង និងទទួលខុសត្រូវលើការរៀបចំ និងការអនុវត្តនូវនីតិវិធីសវនកម្មដើម្បីឆ្លើយតបទៅនឹងហានិភ័យទាំងនោះ និងប្រមូលនូវភស្តុតាងដែលមានលក្ខណៈគ្រប់គ្រាន់ និងសមស្របជាមូលដ្ឋានសម្រាប់មតិយោបល់របស់យើងខ្ញុំ។ ហានិភ័យដែលមិនអាចរកឃើញ នូវការបង្ហាញខុសជាសារវន្តដែលកើតឡើង ដោយសារបណ្តាលមកពីការកែតម្រូវមានលក្ខណៈខ្ពស់ជាងការបង្ហាញខុសកើតឡើងពីកំហុសឆ្គង ដោយសារតែការកែតម្រូវ អាចរួមបញ្ចូលទាំងការផ្សំគំនិតគ្នា ការលួចបន្លំ ការលុបចោលដោយចេតនា ការបកស្រាយមិនពិត ឬមិនអនុវត្តតាមនីតិវិធីគ្រប់គ្រងផ្ទៃក្នុង។
- ធ្វើការស្វែងយល់អំពីការគ្រប់គ្រងផ្ទៃក្នុង ដែលពាក់ព័ន្ធនឹងការធ្វើសវនកម្ម ក្នុងគោលបំណងដើម្បីរៀបចំនូវនីតិវិធីសវនកម្មដែលសមស្របទៅតាមកាលៈទេសៈ ប៉ុន្តែមិនមែនក្នុងគោលបំណងដើម្បីបញ្ចេញមតិយោបល់លើប្រសិទ្ធភាពនៃការគ្រប់គ្រងផ្ទៃក្នុងរបស់សម្ព័ន្ធធនាគារ និងធនាគារឡើយ។
- ធ្វើការវាយតម្លៃលើភាពសមស្របនៃគោលនយោបាយគណនេយ្យដែលបានប្រើប្រាស់ និងភាពសមហេតុផលនៃគណនេយ្យប៉ាន់ស្មានសំខាន់ៗ ព្រមទាំងការលាតត្រដាងព័ត៌មានពាក់ព័ន្ធដែលបានធ្វើឡើងដោយអ្នកគ្រប់គ្រង។
- ធ្វើការសន្និដ្ឋានលើភាពសមស្រប ចំពោះការប្រើប្រាស់មូលដ្ឋានគណនេយ្យរបស់អ្នកគ្រប់គ្រង ក្នុងការរក្សានិរន្តរភាព និងដោយផ្អែកទៅលើភស្តុតាងសវនកម្មដែលទទួលបានដើម្បីធ្វើការសន្និដ្ឋានថាតើភាពមិនច្បាស់លាស់ជាសារវន្តកើតឡើងពាក់ព័ន្ធនឹងព្រឹត្តិការណ៍ ឬលក្ខខណ្ឌដែលអាចធ្វើឱ្យមានមន្ទិលជាសារវន្តលើលទ្ធភាពរបស់សម្ព័ន្ធធនាគារ និងធនាគារដើម្បីបន្តរក្សានិរន្តរភាពអាជីវកម្មដែរឬទេ។ ប្រសិនបើយើងខ្ញុំធ្វើការសន្និដ្ឋានថា មានភាពមិនប្រាកដប្រជាជាសារវន្តបានកើតឡើង យើងខ្ញុំចាំបាច់ត្រូវបញ្ជូលនៅក្នុងរបាយការណ៍សវនកម្មរបស់យើងខ្ញុំដើម្បីទាញចំណាប់អារម្មណ៍លើការលាតត្រដាងព័ត៌មានពាក់ព័ន្ធនៅក្នុងរបាយការណ៍ហិរញ្ញវត្ថុ ឬប្រសិនបើការលាតត្រដាងព័ត៌មាន មានលក្ខណៈមិនគ្រប់គ្រាន់ យើងខ្ញុំចាំបាច់ត្រូវធ្វើការកែប្រែមតិយោបល់របស់យើងខ្ញុំ។ ការសន្និដ្ឋានរបស់យើងខ្ញុំ គឺផ្អែកតាមភស្តុតាងសវនកម្ម ដែលប្រមូលបានត្រឹមកាលបរិច្ឆេទនៃរបាយការណ៍សវនកម្មរបស់យើងខ្ញុំ។ ទោះជាយ៉ាងណាក៏ដោយ ព្រឹត្តិការណ៍ ឬលក្ខខណ្ឌនាពេលអនាគតអាចធ្វើឱ្យសម្ព័ន្ធធនាគារ និងធនាគារបញ្ឈប់និរន្តរភាពនៃអាជីវកម្មបាន។

គណនេយ្យករជំនាញ និងសវនករប្រតិបត្តិ

សមាជិកភាពប្រធាន សន្តត្តិ អន្តរជាតិ។ ប្រធាន សន្តត្តិ អន្តរជាតិ និងសមាជិក គឺមិនមែនជាដៃគូពាណិជ្ជកម្មទាំងសកលលោកទេ។ រាល់សេវាកម្មនានាត្រូវបានផ្តល់យ៉ាងឯករាជ្យដោយសមាជិកនីមួយៗ។



Grant Thornton

- វាយតម្លៃលើការបង្ហាញ ទម្រង់ និងខ្លឹមសារនៃរបាយការណ៍ហិរញ្ញវត្ថុទាំងមូល ដែលរួមបញ្ចូលទាំងការលាតត្រដាងព័ត៌មានថាតើរបាយការណ៍ហិរញ្ញវត្ថុបានបង្ហាញពីប្រតិបត្តិការ និងព្រឹត្តិការណ៍ពាក់ព័ន្ធក្នុងអត្ថន័យដែលអាចសម្រេចបាននូវការបង្ហាញរបាយការណ៍ហិរញ្ញវត្ថុដ៏ត្រឹមត្រូវ។
- ប្រមូលនូវភស្តុតាងសវនកម្មដែលសមស្រប និងគ្រប់គ្រាន់ ពាក់ព័ន្ធនឹងព័ត៌មានហិរញ្ញវត្ថុនៃអង្គភាព ឬសកម្មភាពអាជីវកម្ម នៅក្នុងសម្ព័ន្ធធនាគារ ដើម្បីបញ្ចេញមតិយោបល់លើរបាយការណ៍ហិរញ្ញវត្ថុរួម។ យើងខ្ញុំទទួលខុសត្រូវក្នុងការដឹកនាំ ការត្រួតត្រាមើល និងការប្រតិបត្តិសវនកម្មរបស់សម្ព័ន្ធធនាគារ។ យើងខ្ញុំរក្សាការទទួលខុសត្រូវលើមតិយោបល់សវនកម្មរបស់យើងខ្ញុំ។

យើងខ្ញុំផ្តល់ព័ត៌មានជូនអ្នកទទួលខុសត្រូវលើអភិបាលកិច្ច រួមបញ្ចូលទាំងបញ្ហាផ្សេងទៀត ដូចជាវិសាលភាព និងពេលវេលាដែលបានគ្រោងទុកសម្រាប់ការធ្វើសវនកម្ម និងការរកឃើញបញ្ហាជាសារវន្តផ្សេងទៀតដែលមានចំណុចខ្វះខាតនៃការគ្រប់គ្រងផ្ទៃក្នុងដែលបានរកឃើញក្នុងអំឡុងពេលធ្វើសវនកម្ម។

យើងខ្ញុំក៏បានផ្តល់សេចក្តីបញ្ជាក់ជូនអ្នកទទួលខុសត្រូវលើអភិបាលកិច្ចថា យើងខ្ញុំបានអនុលោមតាមលក្ខខណ្ឌតម្រូវនៃក្រមសីលធម៌វិជ្ជាជីវៈដែលពាក់ព័ន្ធលើឯករាជ្យភាពរបស់យើងខ្ញុំ និងបានជម្រាបជូនពួកគាត់នូវរាល់ទំនាក់ទំនង និងបញ្ហាផ្សេងៗទៀតដែលអាចត្រូវបានយកមកពិចារណាយ៉ាងសមហេតុផល ថាអាចមានទំនាក់ទំនងទៅនឹងការការពារឯករាជ្យភាពរបស់យើងខ្ញុំ។

បញ្ហាដែលយើងខ្ញុំបានជម្រាបជូនអ្នកទទួលខុសត្រូវលើអភិបាលកិច្ច គឺជាបញ្ហាដែលយើងខ្ញុំកំណត់ថាមានសារៈសំខាន់បំផុត នៅក្នុងការធ្វើសវនកម្មលើរបាយការណ៍ហិរញ្ញវត្ថុ សម្រាប់ឆ្នាំបច្ចុប្បន្ន ហើយបញ្ហានេះគឺជាបញ្ហាសំខាន់ក្នុងការធ្វើសវនកម្ម។ យើងខ្ញុំបង្ហាញបញ្ហានេះ នៅក្នុងរបាយការណ៍សវនកម្មលើកលែងតែច្បាប់ឬបទប្បញ្ញត្តិរារាំងនូវការលាតត្រដាងជាសាធារណៈអំពីបញ្ហានេះក្នុងការធ្វើសវនកម្ម ឬក៏ក្នុងកាលៈទេសៈដឹកនាំបំផុត នៅពេលដែលយើងខ្ញុំរកឃើញថាបញ្ហានោះ មិនត្រូវបានបង្ហាញក្នុងរបាយការណ៍របស់យើងខ្ញុំដោយសារតែផលអវិជ្ជមាន អាចមានច្រើនជាងអត្ថប្រយោជន៍ជាសាធារណៈ ដែលកើតចេញពីការជូនដំណឹងនេះ។

របាយការណ៍ហិរញ្ញវត្ថុដែលបានធ្វើសវនកម្មនៅថ្ងៃទី៣១ ខែធ្នូ ឆ្នាំ២០២៣ របស់ធនាគារ អេស៊ីលីដា ភីអិលស៊ី និងក្រុមហ៊ុនបុត្រសម្ព័ន្ធ



Grant Thornton

នាយកសវនករជំនាញដែលចូលរួមក្នុងលទ្ធផលសវនកម្មនៅក្នុងរបាយការណ៍សវនករឯករាជ្យនេះគឺ

លោក **Ronald C. Almera** ។



Grant Thornton

ប្រទេស សនចុន (ខេមបូឌា) លីមីតធីត

គណនេយ្យករជំនាញ

សវនករប្រតិបត្តិស្រុកចុះបញ្ជី

Ronald C. Almera

Ronald C. Almera

នាយកសវនករជំនាញ

រាជធានីភ្នំពេញ ព្រះរាជាណាចក្រកម្ពុជា

ថ្ងៃទី៧ ខែកុម្ភៈ ឆ្នាំ២០២៤

គណនេយ្យករជំនាញ និងសវនករប្រតិបត្តិ
សមាជិកភាពប្រទេស សនចុន អន្តរជាតិ។ ប្រទេស សនចុន អន្តរជាតិ និងសមាជិក គឺមិនមែនជាដៃគូពាណិជ្ជកម្មទាំងសកលលោកទេ។
រាល់សេវាកម្មនានាត្រូវបានផ្តល់យ៉ាងឯករាជ្យដោយសមាជិកនីមួយៗ។

ធនាគារ អេស៊ីប៊ីជា ភីអិលស៊ី និង ក្រុមហ៊ុនបុត្រសម្ព័ន្ធ

របាយការណ៍ស្ថានភាពហិរញ្ញវត្ថុរួម នាថ្ងៃទី៣១ ខែធ្នូ ឆ្នាំ២០២៣

	កំណត់ សម្គាល់	២០២៣ ដុល្លារអាមេរិក	២០២២ ដុល្លារអាមេរិក	២០២៣ ពាន់រៀន (កំណត់សម្គាល់ ៥)	២០២២ ពាន់រៀន (កំណត់សម្គាល់ ៥ និង ៥២)
ទ្រព្យសកម្ម					
សាច់ប្រាក់ក្នុងដៃ	៧	៤៩៥.៧៩៣.៥៦៨	៤៩៧.០២៧.០៤១	២.០២៥.៣១៦.៧២៥	២.០៤៦.២៦០.៣២៨
ប្រាក់បញ្ញើនៅធនាគារផ្សេងៗ-សុទ្ធ	៨	១.៥០៩.៥៤៣.១៧៨	៨៤៦.៦០២.១៧៥	៦.១៦៦.៤៨៣.៨៨២	៣.៤៨៥.៤៦១.១៥៤
ការវិនិយោគហិរញ្ញវត្ថុ-សុទ្ធ	៩	៣៥៧.៤៤៤.៣៨៤	៥៥៦.០៣៧.៥៣២	១.៤៦០.៥៦៨.៨០៩	២.២៨៩.២០៦.៥១៩
ឥណទាន និងបុរេប្រទាន-សុទ្ធ	១០	៦.៦០១.៦៦៥.២៣១	៦.៣៧៩.៤០៦.០៩៣	២៦.៩៦៧.៨០២.៤៦៩	២៦.២៦៤.០១៤.៨៨៥
ទ្រព្យសកម្មផ្សេងៗ	១១	៣២.៨៣៩.៥១៨	៧៨.៨១៨.៥៦៦	១៣៤.១៤៩.៤៣១	៣២៤.៤៩៦.០៣៦
ប្រាក់បញ្ញើតាមច្បាប់	១២	៥៤៨.៦២៧.១០៩	៤៨២.៣៣០.៩៩៣	២.២៤១.១៤១.៧៤០	១.៩៨៥.៧៥៦.៦៩៨
ទ្រព្យ និងធាតុសុទ្ធ	១៤	១៤៧.៧៤៦.៨៦៥	១៤០.២២០.៧០៩	៦០៣.៥៤៥.៩៤៤	៥៧៧.២៨៨.៦៥៩
ទ្រព្យសកម្មអរូបី-សុទ្ធ	១៥	១០.៧៧១.០១៨	១០.៨៩៦.៥៤១	៤៣.៩៩៩.៦០៩	៤៤.៨៦១.០៥៩
សិទ្ធិប្រើប្រាស់ទ្រព្យសកម្ម-សុទ្ធ	១៦	៣២.៤១០.៣០៣	២៨.៧៨៥.៨០៥	១៣២.៣៩៦.០៨៨	១១៨.៥១១.១៥៩
ទ្រព្យសកម្មពន្ធពន្យារ	១៧	១.៣៥២.៦២៦	១.៤០៧.២៥៨	៥.៥២៥.៤៧៧	៥.៧៩៣.៦៨១
ឧបករណ៍ហិរញ្ញវត្ថុនិស្សន្ទ	២៣	៥.៧៤៦.៦៨៦	៩.៦៣០.៥៩៣	២៣.៤៧៥.២១២	៣៩.៦៤៩.១៥១
ទ្រព្យសកម្មសរុប		៩.៧៤៤.០៤០.៤៨៦	៩.០៣១.១៦៣.៣០៦	៣៩.៨០៤.៤០៥.៣៨៦	៣៧.១៨១.២៩៩.៣២៩
បំណុល និងមូលធន					
បំណុល					
ប្រាក់បញ្ញើរបស់ធនាគារនិងស្ថាប័នហិរញ្ញវត្ថុ ផ្សេងៗ	១៨	៤១៩.៧៩២.៦២០	៤១៧.៨២៦.៣៩៩	១.៧១៤.៨៥២.៤៥៣	១.៧២០.១៩១.២៨៥
ប្រាក់បញ្ញើរបស់អតិថិជន	១៩	៦.៨០៨.០២០.៤១៩	៥.៩៧១.១៦៤.៣០២	២៧.៨១០.៧៦៣.៤១២	២៤.៥៨៣.២៨៣.៤៣១
បំណុលផ្សេងៗ	២០	៨៥.៨៤៥.៣៤៤	១៤១.៦៣០.០៤៤	៣៥០.៦៧៨.២៣០	៥៨៣.០៩០.៨៩១
ប្រាក់កម្ចី	២១	៨៥៩.៨១៣.៥៥០	៩៥៧.៣៣៥.៨៦៨	៣.៥១២.៣៣៨.៣៥២	៣.៩៤១.៣៥១.៧៦៩
បំណុលបន្ទាប់បន្សំ	២២	១១៧.០៥៣.៨៨២	១២៧.៧៦២.៣២៨	៤៧៨.១៦៥.១០៨	៥២៥.៩៩៧.៥០៤
បំណុលភតិសន្យា	២៤	៣២.៥២៧.៦៨៧	២៨.៤៤៨.៧៧០	១៣២.៨៧៥.៦០១	១១៧.១២៣.៥៨៦
អត្ថប្រយោជន៍និយោជិត	២៥	៨.៣៩២.៦២១	៣៣.៣៧៤.១៩៨	៣៤.២៨៣.៨៥៧	១៣៧.៤០១.៥៧៣
បំណុលពន្ធលើប្រាក់ចំណេញក្នុងឆ្នាំ	៣២(ក)	៣.៧៩១.៥១៦	៣៤.៤២៨.៤៦២	១៥.៤៨៨.៣៤៣	១៤១.៧៤១.៩៧៨
បំណុលពន្ធពន្យារ	១៧	២៦.៧៨២.០៤៥	២.៥៥៥.១១៥	១០៩.៤០៤.៦៥៤	១០.៤៧៨.២៣៨
បំណុលសរុប		៨.៣៦២.០១៩.៦៨៤	៧.៧១៤.៥១៥.៤៨៦	៣៤.១៥៨.៨៥០.៤១០	៣១.៧៦០.៦៦០.២៥៥
មូលធន					
ដើមទុន	២៦	៤៣៣.១៦៣.០១៩	៤៣៣.១៦៣.០១៩	១.៧៣២.៦៥២.០៧៦	១.៧៣២.៦៥២.០៧៦
បុព្វលាភភាគហ៊ុន	២៦	១១.៧០៦.២១៥	១១.៧០៦.២១៥	៤៨.២៣៥.៤៥៩	៤៨.២៣៥.៤៥៩
ទុនបម្រុង	៣៦	៧២២.៦២៧.៦៣៨	៦៣៨.៨៦២.២៨៨	៣.០០៥.៥៨១.៩៨៤	២.៧០៦.៥៥២.៣២០
ប្រាក់ចំណេញរក្សាទុក		២០៨.៥០២.៣៩៩	២២៦.៨៥៦.៤៧៩	៨៣៤.៤៨៧.៥០៣	៩០៨.២៥០.៧៧៩
ភាគកម្មមិនមានអភិបាលភាព		៦.០២១.៤៣១	៦.០៥៩.៨៥៩	២៤.៥៩៧.៩៥៤	២៤.៩៤៨.៤៤០
មូលធនសរុប		១.៣៨២.០២០.៨០២	១.៣១៦.៦៤៧.៨៦០	៥.៦៤៥.៥៩៤.៩៧៦	៥.៤២០.៦៣៩.០៧៤
បំណុល និងមូលធនសរុប		៩.៧៤៤.០៤០.៤៨៦	៩.០៣១.១៦៣.៣០៦	៣៩.៨០៤.៤០៥.៣៨៦	៣៧.១៨១.២៩៩.៣២៩

កំណត់សម្គាល់ដូចមានភ្ជាប់មកជាមួយ នៅទំព័រទី៣០ ដល់ទី២៥៦ គឺជាផ្នែកមួយនៃរបាយការណ៍ហិរញ្ញវត្ថុនេះ។

ធនាគារ អេស៊ីប៊ីជា ភីអិលស៊ី និង ក្រុមហ៊ុនបុត្រសម្ព័ន្ធ

របាយការណ៍ចំណេញ ឬខាត និងលទ្ធផល លម្អិតផ្សេងៗ សម្រាប់ដំណាច់ការិយបរិច្ឆេទ ដែលបានបញ្ចប់ថ្ងៃទី៣១ ខែធ្នូ ឆ្នាំ២០២៣

	កំណត់ សម្គាល់	២០២៣	២០២២	២០២៣	២០២២
		ដុល្លារអាមេរិក	ដុល្លារអាមេរិក	រោស់រៀល (កំណត់សម្គាល់ ៥)	រោស់រៀល (កំណត់សម្គាល់ ៥)
ចំណូលការប្រាក់	២៧	៧៥៥.៦៣១.០៨៥	៦៧០.៧៥៣.៤៥៦	៣.១០៥.៦៤៣.៧៥៩	២.៧៤១.៣៦៩.៣៧៥
ចំណាយការប្រាក់	២៨	(៣២៩.០០១.៤៣៤)	(២២០.៨២២.៤៦៦)	(១.៣៥២.១៩៥.៤៩៤)	(៩០២.៥១១.៤១៩)
ចំណូលកត្តាផ្សេងៗ		៤២៦.៦២៩.៦៥១	៤៤៩.៩៣០.៩៩០	១.៧៥៣.៤៤៧.៨៦៥	១.៨៣៨.៨៦៧.៩៥៦
ចំណូលកម្រៃនិងជើងសារ	២៩	៤៦.៦៧៨.៦១៧	៤៧.៤៥៥.២០៣	១៩១.៨៤៩.១១៦	១៩៣.៩៤៩.៤១៥
ចំណាយកម្រៃនិងជើងសារ		(៣.៩៥៧.៣៥០)	(៤.៥៦៤.២១៧)	(១៦.២៦៤.៧០៩)	(១៨.៦៥៣.៩៥៥)
ចំណូលអត្រាប្រាក់ប្រាក់		៤២.៧២១.២៦៧	៤២.៨៩០.៩៨៦	១៧៥.៥៨៤.៤០៧	១៧៥.២៩៥.៤៦០
សំវិធានធននៃការខាតបង់ ឱនភាពនៃតម្លៃរបស់ឥណទាន និងបុរេប្រទាន ប្រាក់ ហិរញ្ញវត្ថុ នៅធនាគារផ្សេងៗ គណនីត្រូវទទួល និងមូលបត្រវិនិយោគផ្សេងៗ (សំវិធានធន) ការកាត់ត្រាត្រឡប់នៃការខាតបង់ ឱនភាពនៃតម្លៃកិច្ចសន្យា ក្រៅតារាងតុល្យការ	១០	(៤១.៦៨៣.៦៩០)	(២០.៥៨១.២០៧)	(១៧១.៣១៩.៩៦៦)	(៨៤.១១៥.៣៩៣)
កាខាតបង់ឱនភាពនៃតម្លៃសុទ្ធ	១០	(២.១៨០)	២.៥៨៨	(៤.៩៦០)	១០.៥៧៧
ចំណូលបន្ថែមពីកាខាតបង់ឱនភាពនៃតម្លៃសុទ្ធ		(៤១.៦៨៥.៨៧០)	(២០.៥៧៨.៦១៩)	(១៧៦.៣២៤.៨៦៦)	(៨៤.១០៤.៨១៦)
ចំណូលបន្ថែមពីកាខាតបង់ឱនភាពនៃតម្លៃសុទ្ធចំណូល		៤២៧.៤៤៣.៧៩៧	៤២៩.៣៥២.៣៦៧	១.៥៧៧.១២២.៩៤១	១.៧៥៤.០៥៨.៦០០
ចំណូលផ្សេងៗសុទ្ធ	៣០	២៥.៦៩៨.៥៣៦	២៥.៦២២.៧២៥	១០៥.៦២០.៩៨៣	១០៤.៧២០.០៧៧
ចំណាយទូទៅ និងរដ្ឋបាល	៣១	(២៦៩.១២៦.០៥៤)	(២៦៩.៥៥៧.៩៣៦)	(១.១០៦.១០៨.០៨២)	(១.១០១.៦៨៣.២៨៤)
ចំណេញសុទ្ធនៃចំណាយបន្ថែមប្រាក់ចំណេញ		១៨៤.៥៦៧.២១៨	២២៥.៣០៤.១៥៦	៧៥៧.២១៦.២៤៧	៩៣៣.០៩៥.៣៩៣
ចំណាយពន្ធលើប្រាក់ចំណេញ	៣២(ខ)	(៣៦.២១៩.១០៥)	(៤៦.៤៩៣.៣៧១)	(១៤៨.៨៦០.៥២២)	(១៩០.០១១.៤០៧)
ប្រាក់ចំណេញសុទ្ធចំណូល (យោងទៅលើចំណេញសុទ្ធចំណូល)		១៤៨.៣៤៨.១១៣	១៧៨.៨១០.៧៨៥	៦០៨.៣៥៥.៧២៥	៧៤៣.០៨៣.៩៨៦

ធនាគារ អេស៊ីប៊ីស ភីអិលស៊ី និង ក្រុមហ៊ុនបុត្រសម្ព័ន្ធ

របាយការណ៍ចំណេញ ឬខាត និងលទ្ធផល លម្អិតផ្សេងៗ (ត)

សម្រាប់ដំណាច់ការិយបរិច្ឆេទ ដែលបានបញ្ចប់ថ្ងៃទី៣១ ខែធ្នូ ឆ្នាំ២០២៣

	កំណត់ សម្គាល់	២០២៣	២០២២	២០២៣	២០២២
		ដុល្លារអាមេរិក	ដុល្លារអាមេរិក	ពាន់រៀល (កំណត់សម្គាល់ ៥)	ពាន់រៀល (កំណត់សម្គាល់ ៥)
ប្រាក់ចំណេញកុំច្បាប់ (យោងអតិថិជន)		១៤៨.០១៨.៤២៥	១៨១.៨១៤.៧៧៥	៦០៨.៣៥៥.៧២៥	៧៤៣.០៧៦.៩៨៦
លទ្ធផលលម្អិតផ្សេងៗ					
បាត់បង់លើទ្រព្យសម្រាប់ប្រាក់ប្រាក់ប្រើប្រាស់ចំពោះប្រាក់ប្រើប្រាស់					
ការវាស់វែងឡើងវិញនៃកាតព្វកិច្ចអតិថិជនប្រយោជន៍និយោជិត	២៥	-	(៣.១២៥.៥៤៦)	-	(១២.៧៧៤.១០៧)
លម្អៀងពីអត្រាប្តូរប្រាក់		-	-	(៤៥.៤៣៩.០៤៦)	៥៤.០៥៤.៩២០
បាត់បង់លើទ្រព្យសម្រាប់ប្រាក់ប្រើប្រាស់ចំពោះប្រាក់ប្រើប្រាស់					
លម្អៀងពីការប្តូរចំណុះប្រាក់ប្រើប្រាស់ - ក្រុមហ៊ុនបុត្រសម្ព័ន្ធបរទេស		(៥.៨៣៥.៥៧៩)	(១៨.៤៨១.១៩៥)	(២៣.៩៨៤.២៣០)	(៧៥.៥៣២.៦៤៤)
ការវាស់វែងឡើងវិញលើផ្នែកដែលមានប្រសិទ្ធភាពរបស់ឧបករណ៍		(៣.៨៨៣.៩០៧)	១០.១៣៦.៧៥១	(១៥.៩៦២.៨៥៨)	៤១.៤៥៨.៩០១
និស្សន្ទដែលកើតឡើងពីការការពារហានិភ័យលំហូរសាច់ប្រាក់		(៥.៧១៩.៤៨៦)	(១១.៤៦៩.៩៩០)	(៨៥.៣៨៦.១៣៤)	៧.១៧៧.០៧០
លទ្ធផល(ខាត)/ចំណេញលម្អិតផ្សេងៗក្នុងឆ្នាំ		១៣៨.២៧៥.៩៣៩	១៧០.៣៥៨.៧៨៥	៥២២.៩៦៩.៥៩១	៧៥០.២៥៤.០៥៦
លទ្ធផលចំណេញលម្អិតផ្សេងៗសរុប					
ប្រាក់ចំណេញកុំច្បាប់ដែលផ្តល់ជូនដល់៖					
ភាគហ៊ុនិករបស់ធនាគារ		១៤៨.០៥៤.៧៩១	១៨១.៧៣៨.៣៥៨	៦០៨.៥០៥.១៨៩	៧៤២.៧៦៤.៦៧០
ភាគកម្មនិយមន័យអភិបាលភាព		(៣៦.៣៦៦)	៧៦.៤១៧	(១៤៥.៤៦៤)	៣១២.៣១៦
		១៤៨.០១៨.៤២៥	១៨១.៨១៤.៧៧៥	៦០៨.៣៥៩.៧២៥	៧៤៣.០៧៦.៩៨៦
លទ្ធផលចំណេញលម្អិតផ្សេងៗសរុបដែលផ្តល់ជូនដល់៖					
ភាគហ៊ុនិករបស់ធនាគារ		១៣៨.៣៣៦.៦៧០	១៧០.២៧៧.៦៨៣	៥២៣.១២៤.៦៦៥	៧៤៩.៧២០.១០៨
ភាគកម្មនិយមន័យអភិបាលភាព		(៣៧.៧៣១)	៦៧.១០២	(១៥៥.០៧៤)	៥៣៣.៩៤៨
ចំណេញកុំច្បាប់យុទ្ធសាស្ត្រនៃលទ្ធផលចំណែកនៃភាគហ៊ុនិករបស់ធនាគារ					
កុំច្បាប់៖					
ចំណេញក្នុងមួយភាគហ៊ុនមូលដ្ឋាន	៣៣	០,៣៤	០,៤២	១,៤០	១,៧១
ចំណេញក្នុងមួយភាគហ៊ុនមធ្យម	៣៣	០,៣៤	០,៤២	១,៤០	១,៧១

កំណត់សម្គាល់ដូចមានភ្ជាប់មកជាមួយ នៅទំព័រទី៣០ ដល់ទំព័រទី៥៦ គឺជាផ្នែកមួយនៃរបាយការណ៍ហិរញ្ញវត្ថុនេះ។

ធនាគារ អេស៊ីប៊ីជា ភីអិលស៊ី និង ក្រុមហ៊ុនបុត្រសម្ព័ន្ធ

របាយការណ៍ស្តីពីបម្រែបម្រួលមូលធនរួម

សម្រាប់ដំណាច់ការិយបរិច្ឆេទ ដែលបានបញ្ចប់ថ្ងៃទី៣១ ខែធ្នូ ឆ្នាំ២០២៣

ផ្តល់ជូនការស្រាវជ្រាវនៃប្រាក់បញ្ញើប្រកបដោយហានិភ័យ

គ្រឹះស្ថាន	មូលធនបញ្ញើប្រកបដោយហានិភ័យ		ទុនប្រកបដោយហានិភ័យ		ប្រាក់បញ្ញើប្រកបដោយហានិភ័យ		សរុប		ការកម្រិតនៃហានិភ័យប្រកបដោយហានិភ័យ		មូលធនសរុប			
	ជុំនួនកម្រិត	ពាន់រៀល (កំណត់សម្គាល់ ៥ និង ៥២)	ជុំនួនកម្រិត	ពាន់រៀល (កំណត់សម្គាល់ ៥ និង ៥២)	ជុំនួនកម្រិត	ពាន់រៀល (កំណត់សម្គាល់ ៥ និង ៥២)	ជុំនួនកម្រិត	ពាន់រៀល (កំណត់សម្គាល់ ៥ និង ៥២)	ជុំនួនកម្រិត	ពាន់រៀល (កំណត់សម្គាល់ ៥ និង ៥២)	ជុំនួនកម្រិត	ពាន់រៀល (កំណត់សម្គាល់ ៥ និង ៥២)		
នៅថ្ងៃទី១៧ ខែមេសា ឆ្នាំ២០២៣ បានធ្វើ														
មូលធនបញ្ញើប្រកបដោយហានិភ័យ	៤៣៣.១៦៣.០១៩	១.៧៣២.៦៥២.០៧៦	១១.៧០៦.២១៥	៤៨.២៣៤.៤៥៩	៦៣៨.៨៦២.២៨៤	២.៧០៦.៥៥២.៣២០	២២៦.៨៥៦.៤៧៩	៩០៨.២៥០.៧៧៩	១.៣១០.៥៨៧.៩៦១	៥.៣៩៥.៦៩០.៦៣៤	៦០៥.៩៤៩	២.៤៩៤.៤៩០	១.៣១៦.៦៨៧.៨២០	៥.៤២០.៦៣៩.០៧៤
ប្រាក់ ចំណេញក្នុងឆ្នាំ	-	-	-	-	-	-	១៤៨.០៥៤.៧៩១	៦០៨.៥០៥.១៨៩	១៤៨.០៥៤.៧៩១	៦០៨.៥០៥.១៨៩	(៣៦.៣៦៦)	(១៤៩.៤៦៤)	១៤៨.០១៨.៤២៥	៦០៨.៣៤៥.៧២៥
លទ្ធផលប្រតិបត្តិការក្រុមហ៊ុន														
ការវិនិយោគក្នុងក្រុមហ៊ុន	-	-	-	-	(៣.៨៨៣.៩០៧)	(១៥.៩៦២.៤៥៤)	-	-	(៣.៨៨៣.៩០៧)	(១៥.៩៦២.៤៥៤)	-	-	(៣.៨៨៣.៩០៧)	(១៥.៩៦២.៤៥៤)
ប្រសិទ្ធភាពរបស់ឧបករណ៍និស្សន្ទដែលកើតឡើងពីការការពារហានិភ័យលំហូរសាច់ប្រាក់	-	-	-	-	(៥.៨៣៤.២១៨)	(២៣.៩៧៨.៦២០)	-	-	(៥.៨៣៤.២១៨)	(២៣.៩៧៨.៦២០)	(១.៣៦៥)	(៥.៦១០)	(៥.៨៣៤.៥៧៩)	(២៣.៩៨៤.២៣០)
លទ្ធផលប្រតិបត្តិការក្រុមហ៊ុនបុត្រសម្ព័ន្ធ														
លទ្ធផលប្រតិបត្តិការក្រុមហ៊ុនបុត្រសម្ព័ន្ធ	-	-	-	-	(៥.៨៣៤.២១៨)	(២៣.៩៧៨.៦២០)	-	-	(៥.៨៣៤.២១៨)	(២៣.៩៧៨.៦២០)	(១.៣៦៥)	(៥.៦១០)	(៥.៨៣៤.៥៧៩)	(២៣.៩៨៤.២៣០)
លទ្ធផលប្រតិបត្តិការក្រុមហ៊ុនសរុប														
លទ្ធផលប្រតិបត្តិការក្រុមហ៊ុនសរុប	-	-	-	-	(៩.៧១៨.១២៥)	(៣៩.៩៤១.០៧៤)	-	-	(៩.៧១៨.១២៥)	(៣៩.៩៤១.០៧៤)	(២.៧៣១)	(១១.២០០)	(៩.៧១៨.៦៥៦)	(៣៩.៩៤១.០៧៤)
ប្រតិបត្តិការក្រុមហ៊ុនសរុប														
ប្រតិបត្តិការក្រុមហ៊ុនសរុប	-	-	-	-	(៩.៧១៨.១២៥)	(៣៩.៩៤១.០៧៤)	-	-	(៩.៧១៨.១២៥)	(៣៩.៩៤១.០៧៤)	(២.៧៣១)	(១១.២០០)	(៩.៧១៨.៦៥៦)	(៣៩.៩៤១.០៧៤)
នៅថ្ងៃទី៣១ ខែធ្នូ ឆ្នាំ២០២៣	៤៣៣.១៦៣.០១៩	១.៧៣២.៦៥២.០៧៦	១១.៧០៦.២១៥	៤៨.២៣៤.៤៥៩	៧១២.៦៦២.៦៣៨	៣.០០៨.៥៨៧.៤៤៤	២០៨.៥០៦.៣៦៨	៨៣៦.៧៥៥.៩៦៨	១.៤៥៨.៦៤២.៧៥១	៥.៦០៤.៣០៦.៨១៨	៦០២.៥៨៣	២.៤៧៤.៨៨០	១.៤៦៤.៦៦១.៤៦៦	៥.៦០៤.៣០៦.៨១៨

ធនាគារ អេស៊ីប៊ីជាកីរិលស៊ី និង ក្រុមហ៊ុនបុត្រសម្ព័ន្ធ

របាយការណ៍ស្តីពីបម្រែបម្រួលមូលធនរួម (ត)

សម្រាប់ដំណាច់ការិយបរិច្ឆេទ ដែលបានបញ្ចប់ថ្ងៃទី៣១ ខែធ្នូ ឆ្នាំ២០២៣

ផ្តល់ជូនការស្នើសុំនៃការប្រែប្រួល

	ដើមទុន		បុព្វលាភការស្នើសុំ		ទុនប្រមូល		ប្រាក់ចំណេញរួម		សុទ្ធ		ការអនុវត្តនីយោជន៍បាលករ		មូលធនសុទ្ធ	
	ជុំនួនធនធាន	លានរៀល	ជុំនួនធនធាន	លានរៀល	ជុំនួនធនធាន	លានរៀល	ជុំនួនធនធាន	លានរៀល	ជុំនួនធនធាន	លានរៀល	ជុំនួនធនធាន	លានរៀល	ជុំនួនធនធាន	លានរៀល
	(កំណត់សម្គាល់ ៥)		(កំណត់សម្គាល់ ៥)		(កំណត់សម្គាល់ ៥)		(កំណត់សម្គាល់ ៥)		(កំណត់សម្គាល់ ៥)		(កំណត់សម្គាល់ ៥)		(កំណត់សម្គាល់ ៥)	
នៅថ្ងៃទី១ ខែមករា ឆ្នាំ២០២២ បានធ្វើចំណាត់ថ្នាក់ឡើងវិញ	៤៣៣.១៦៣.០១៩	១.៧៦៤.៧០៦.១៣៩	១១.៧០៦.២១៥	៤៧.៦៩១.១២០	៥៩២.៤០៣.៥៨៦	២.៤៣១.៣៧០.៤៧៧	១៦១.៧៦៩.៤៦៥	៦៤១.១៣០.១៤២	១.១៩៩.០៤២.២៤៥	៤.៤៤៤.៤៤៤.២៦៤	៥.៩៩២.៧៥៧	២.៤៤១.៤៤៩	១.២០៥.០៣៥.០៤២	៤.៩០៩.៣១២.៧៦០
ប្រាក់ចំណេញក្នុងឆ្នាំ	-	-	-	-	-	-	១៨១.៧៣៤.៣៤៨	៧៤២.៧៦៤.៦៧០	១៨១.៧៣៤.៣៤៨	៧៤២.៧៦៤.៦៧០	៧៦.៤១៧	៣១២.៣១៦	១៨១.៨១៤.៧៧៥	៧៤៣.០៧៦.៩៨៦
លទ្ធផលចំណេញស្តីពីការប្តូរ កាត់សំរេងឡើងវិញនៃការកម្រិត អត្រាប្រយោជន៍និយោជិត	-	-	-	-	-	-	(៣.១២០.៨០២)	(១២.៧៥៤.៧១៤)	(៣.១២០.៨០២)	(១២.៧៥៤.៧១៤)	(៤.៧៤៤)	(១៩.៣៤៩)	(៣.១២៥.៥៤៦)	(១២.៧៧៤.១០៧)
កាត់សំរេងឡើងវិញលើផ្នែកដែលមានប្រសិទ្ធភាពរបស់ឧកញ៉ា និងសម្ព័ន្ធដែលកំពុងតែរៀនរាល់ការការពារហានិភ័យលំហូរសាច់ប្រាក់	-	-	-	-	១០.១៣៦.៧៥១	៤១.៤២៤.៩០១	-	-	១០.១៣៦.៧៥១	៤១.៤២៤.៩០១	-	-	១០.១៣៦.៧៥១	៤១.៤២៤.៩០១
លទ្ធផលពីការប្តូរចំណុះក្រុមហ៊ុនបុត្រសម្ព័ន្ធដោល	-	-	-	-	(១៤.៤៧៦.៦២៤)	(៧៥.៥១៣.៩៦២)	-	-	(១៤.៤៧៦.៦២៤)	(៧៥.៥១៣.៩៦២)	(៤.៥៧១)	(១៤.៦៤២)	(១៤.៤៨១.១៩៥)	(៧៥.៥៣២.៦៤៤)
លទ្ធផលពីការប្តូរប្រាក់	-	-	-	-	-	-	-	-	-	-	-	២៥៩.៧០៣	-	១២.៤៧៤.៣១៥
លទ្ធផល(ខាត)ចំណេញសុទ្ធផ្សេងៗសុទ្ធផ្សេងៗ	-	-	-	-	(៤.៣៣៩.៨៧៣)	(២១.៧៧០.៤៤៥)	១៧៤.៦១៧.៥៥៦	៧៣០.០០៩.៩៥២	១៧៤.៦១៧.៥៥៦	៧៣០.០០៩.៩៥២	៦៧.១០២	៥៣៣.៩៤៤	១៧៤.៣៤៤.៧៧៥	៧០៤.៧៧៣.៤៥១
ប្រតិបត្តិការធនាគារស្នើសុំនៃការ														
ការប្តូរនិយោជន៍របស់ ABL	-	-	-	-	-	-	(៣១២.៤៤៦)	(១.២៧៦.៩៦៧)	(៣១២.៤៤៦)	(១.២៧៦.៩៦៧)	-	-	(៣១២.៤៤៦)	(១.២៧៦.៩៦៧)
ការលាភការប្តូរ	-	-	-	-	-	-	(៥៤.៤១៩.៥៦១)	(២៣៧.៦៥០.៧៧៥)	(៥៤.៤១៩.៥៦១)	(២៣៧.៦៥០.៧៧៥)	-	-	(៥៤.៤១៩.៥៦១)	(២៣៧.៦៥០.៧៧៥)
ការផ្តល់ប្រាក់ចំណេញក្រុមហ៊ុនទៅឱ្យមនុស្សប្រមូលតាមប្រព័ន្ធក្រុមហ៊ុន	-	-	-	-	៥៤.៧៩៤.៥៣៥	២២៣.៩៦១.៦១៣	(៥៤.៧៩៤.៥៣៥)	(២២៣.៩៦១.៦១៣)	-	-	-	-	-	-
លទ្ធផលពីការប្តូរប្រាក់	-	១៤.៦២៦.០១០	-	៥០៣.៣៦៧	-	២២.៣៥១.២២៤	-	-	-	៤១.៤៨០.៦០៥	-	-	-	៤១.៤៨០.៦០៥
ប្រតិបត្តិការធនាគារស្នើសុំនៃការសុទ្ធ	-	១៤.៦២៦.០១០	-	៥០៣.៣៦៧	៥៤.៧៩៤.៥៣៥	២៤៦.៣១២.៤៤១	(១១៣.៥៣០.៥៤២)	(៥៦២.៥៤៤.៣៥៥)	(៥៤.៧៧២.០០៧)	(១៩៧.៤៤៧.១៣៧)	-	-	(៥៤.៧៧២.០០៧)	(១៩៧.៤៤៧.១៣៧)
នៅថ្ងៃទី៣១ ខែធ្នូ ឆ្នាំ២០២៣	៤៣៣.១៦៣.០១៩	១.៧៨៣.៣៣២.១៤៩	១១.៧០៦.២១៥	៤៨.១៩៥.៤៨៧	៦៣៤.៨៦២.២៤៤	២.៦៥៥.៩១៣.២១៩	២៦៦.៨៥៦.៤៧៩	៩០៥.២៥០.៧៧៩	១.៣១៣.៦៧៦.៦០១	៥.៣៤៦.៤៤៤.៤១៤	៦.០៥៩.៤៥៩	២.៥៤៤.៤៤៤	១.៣១៦.៦៤៧.៨២០	៥.៤២០.៦៣៩.០៧៤

កំណត់សម្គាល់ដូចមានភ្ជាប់មកជាមួយ នៅទំព័រទី៣០ ដល់ទី២៥៦ គឺជាផ្នែកមួយនៃរបាយការណ៍ហិរញ្ញវត្ថុនេះ។

ធនាគារ អេស៊ីប៊ីស៊ី ភីអិលស៊ី និង ក្រុមហ៊ុនបុត្រសម្ព័ន្ធ

របាយការណ៍លំហូរសាច់ប្រាក់រួម

សម្រាប់ដំណាច់ការិយបរិច្ឆេទ ដែលបានបញ្ជាក់ថ្ងៃទី៣១ ខែធ្នូ ឆ្នាំ២០២៣

	កំណត់ សម្គាល់	២០២៣ ដុល្លារអាមេរិក	២០២២ ដុល្លារអាមេរិក	២០២៣ ពាន់រៀល (កំណត់សម្គាល់ ៥)	២០២២ ពាន់រៀល (កំណត់សម្គាល់ ៥)
លំហូរសាច់ប្រាក់ពីសកម្មភាពប្រតិបត្តិការ					
ប្រាក់ចំណេញក្នុងឆ្នាំមុនពេលបង់ពន្ធលើប្រាក់ចំណេញ		១៨៤.២៣៧.៥៣០	២២៨.៣០៨.១៤៦	៧៥៧.២១៦.២៤៧	៩៣៣.០៩៥.៣៩៣
<i>និយ័តកម្មលើ៖</i>					
ការខាតបង់ឱនភាពនៃតម្លៃសុទ្ធ	១០	៤១.៦៨៥.៨៧០	២០.៥៧៨.៦១៩	១៧១.៣២៨.៩២៦	៨៤.១០៤.៨១៦
រំលស់របស់ទ្រព្យនិងឃីក្លាវ	១៤	២៣.៥៤៩.២៤៤	២១.៩៩១.៣៧៣	៩៦.៧៤៤.៥៤៤	៨៩.៨៧៨.៧៤១
រំលស់របស់សិទ្ធិប្រើប្រាស់ទ្រព្យសកម្ម	១៦	១២.២២៧.១៦៧	១១.៧៧៧.៣២១	៥០.២៥៣.៦៥៦	៤៨.១៣៣.៩១១
អត្តប្រយោជន៍ប្រាក់បំណាច់អតីតភាពការងារ	២៥(ក)	៩.៦១០.៦២៤	៩.២៦០.៣៤៣	៣៩.៤៩៩.៦៦៥	៣៧.៤៤៧.០២២
រំលស់លើទ្រព្យសកម្មរួបរួម	១៥	២.៨២១.០៥៥	៣.០៩៦.៥៤៦	១១.៥៩៤.៥៣៦	១២.៦៤៥.៥៨៤
ចំណាយលើមូលនិធិអភិវឌ្ឍន៍វិជ្ជាជីវៈ	២៥(ខ)	១.៦៧២.៩៨៥	១.៧៧៤.៩៩៧	៦.៨៧៤.៩៦៨	៧.២៥៤.៤១៣
មូលនិធិសោធននិវត្តន៍		៨៦០.៤៨១	៧១.៥៣៧	៣.៥៣៦.៥៧៧	២៩២.៣៧២
ចំណេញពីការប្តូររូបិយប័ណ្ណបរទេសមិនទាន់បានទទួលស្គាល់		៥៩០.០១០	(២.៨១៦.២៩៤)	២.៤២៤.៩៤១	(១១.៥០១.១៩៤)
និយ័តកម្មលើទ្រព្យនិងឃីក្លាវ		៣៦៤.៦៦៣	៤៨២.៣៤១	១.៤៩៤.៧៦៥	១.៩៧១.៣២៤
និយ័តកម្មទ្រព្យសកម្មរួបរួម		១០៦.៩០២	(៥០.១៥២)	៤៣៩.៣៦៧	(២០៤.៩៧១)
(ការកាត់ត្រាទ្រព្យ)ការធ្វើសំវិធានធននៃចំណាយអត្តប្រយោជន៍ពេលចូលនិវត្តន៍	២៥(ក)	(១២១.៣០០)	២.៨៧៧.០៤៤	(៤៩៤.៩៤៣)	១១.៧៩៩.៣៤៩
ចំណូលភាគលាភ	៣០	(៤០៧.៨៦២)	(១១៧.៣៣៣)	(១.៦៧៦.៣១៣)	(៤៧៩.៥៤០)
ចំណេញពីការលក់ទ្រព្យនិងឃីក្លាវ និងភតិសន្យា	៣០	(៤២៦.៧៤៦)	(៤០៤.៧០០)	(១.៧៥៣.៩២៦)	(៣.២៨៨.៨០៩)
ទុនប្រុងសម្រាប់ការប្តូររូបិយប័ណ្ណ		(៥.៨៣៥.៥៧៩)	(១៨.៤៨១.១៩៥)	(២៣.៩៨៤.២៣០)	(៧៥.៥៣៧.៦៤៤)
ចំណូលការប្រាក់សុទ្ធ		(៤២៦.៦២៩.៦៤១)	(៤៤៩.៩៣០.៩៩០)	(១.៧៥៣.៤៤៧.៨៦៥)	(១.៨៣៨.៨៦៧.៩៥៦)
ការខាតបង់ពីប្រតិបត្តិការសុខភាពប្រែប្រួលមូលធន		(១៥៥.៧០២.៥៩៧)	(១៧១.៩៧២.៣៩៧)	(៦៣៩.៩៣៧.៦៧៥)	(៧០២.៨៥១.១៨៥)
<i>បរិប្រែប្រួលក្នុង៖</i>					
ប្រាក់បញ្ញើរបស់អតិថិជន		៨៣៦.៨៥៦.១១៧	៧៣៨.៨៨៥.៦០៩	៣.៤៣៩.៤៧៨.៦៤១	៣.០១៩.៨២៥.៤៨៤
ទ្រព្យសកម្មផ្សេងៗ		៤៥.៧៧៧.៩៣២	(៥០.៨៧០.៧៨៣)	១៨៨.១៤៧.៣០១	(២០៧.៩០៨.៨៩០)
ប្រាក់បញ្ញើនៅធនាគារផ្សេងៗ		១១.០៣៩.៩៤១	(២.២៣៩.១៦៧)	៤៥.៣៧៤.១៥៨	(៩.១៥១.៤៧៦)
ប្រាក់បញ្ញើពីធនាគារនិងស្ថាប័នហិរញ្ញវត្ថុផ្សេងៗ		១.៩៦៦.២២១	(៦៥.៩១៤.៥៩៣)	៨០៨.១១៦	(២៦៩.៣៩៩.៩៥២)
ប្រាក់បញ្ញើតាមច្បាប់		(៦៦.២៩៦.១១៦)	(៦៦.៨៧៤.០៣៣)	(២៧២.៤៧៧.០៣៧)	(២៧៣.៣១៤.១៧៣)
បំណុលផ្សេងៗ		(៨៩.១៩៩.៧៤៧)	៥៣.២៥៨.៤៣២	(៣៦៦.៦១០.៩៦០)	២១៧.៦៦៧.២១២
ឥណទាននិងបុរេប្រទាន		(២៦៣.៧៦៣.០៦១)	(១.០០១.៨៦៨.៦៤៤)	(១.០៨៤.០៦៧.១៨១)	(៤.០៩៤.៦៣៧.១៦៤)
លំហូរសាច់ប្រាក់សុទ្ធជាអវិជ្ជមាន/ (ប្រើប្រាស់) ប្រតិបត្តិការ		៣២០.៦៧៨.៦៩០	(៥៦៧.៥៩៥.៥៨០)	១.៣១៧.៩៨៩.៤១៥	(២.៣១៩.៧៦៣.១៣៤)
ការប្រាក់បានទទួល		៧៥១.៥៦០.៣៥៥	៦៦៧.៧៤៦.២២៥	៣.០៨៨.៩១៣.០៥៩	២.៧២៩.០៧៨.៨២២
ចំណាយមូលនិធិសោធននិវត្តន៍		(៨៦០.០៩៣)	-	(៣.៥៣៤.៩៤២)	-
អត្តប្រយោជន៍មូលនិធិអភិវឌ្ឍន៍វិជ្ជាជីវៈបានបង់	២៥(ខ)	(៣.៨៨២.០៧៦)	(១៣.៨៨២)	(១៥.៩៥៥.៣៣២)	(៥៦.៧៣៦)
អត្តប្រយោជន៍ប្រាក់បំណាច់អតីតភាពការងារបានបង់	២៥(ក)	(៩.៧៦៦.៧៧៣)	(៩.៣៦៩.៩៣២)	(៤០.១៤៧.៤៧៧)	(៣៨.២៩៤.៩១២)
អត្តប្រយោជន៍ពេលចូលនិវត្តន៍បានបង់	២៥(ក)	(២២.៤៦៤.៣១៥)	(២៥៣.២៦៦)	(៩២.៣២៨.៣៣៥)	(១.០៣៥.០៩៤)
ពន្ធលើប្រាក់ចំណេញបានបង់	៣២(ក)	(៤២.៦៦៩.៤៣៧)	(៣៨.៤៥៩.៥៦១)	(១៧៥.៣៧១.៣៨៦)	(១៥៧.១៨៤.២២៦)
ការប្រាក់បានបង់		(២១៨.០៦៩.៩៨១)	(១៥២.៥១៨.៩៦២)	(៨៩៦.២៦៧.៦២២)	(៦២៣.៣៤៤.៩៩៤)
សាច់ប្រាក់សុទ្ធជាអវិជ្ជមាន/ (ប្រើប្រាស់) សកម្មភាពប្រតិបត្តិការ (យោងទៅលើតារាង)		៧៧៤.៥២៦.៣៧០	(១០០.៤៦៤.៩៥៤)	៣.១៨៣.៣០៣.៣៨០	(៤១០.៦០០.២៨២)

ធនាគារ អេស៊ីប៊ីជាការីវិលស៊ី និង ក្រុមហ៊ុនបុត្រសម្ព័ន្ធ

របាយការណ៍លំហូរសាច់ប្រាក់រួម (ត)

សម្រាប់ដំណាច់ការិយបរិច្ឆេទ ដែលបានបញ្ចប់ថ្ងៃទី៣១ ខែធ្នូ ឆ្នាំ២០២៣

	កំណត់ សម្គាល់	២០២៣ ដុល្លារអាមេរិក	២០២២ ដុល្លារអាមេរិក	២០២៣ លានរៀល (កំណត់សម្គាល់ ៥)	២០២២ លានរៀល (កំណត់សម្គាល់ ៥)
សាច់ប្រាក់សុទ្ធជានពី/ (ប្រើប្រាស់) សម្រាប់ប្រតិបត្តិការ					
(យោងទៅលើកិច្ចសន្យា)					
លំហូរសាច់ប្រាក់ពីសកម្មភាពវិនិយោគ					
សាច់ប្រាក់បានមកពីការវិនិយោគដល់កាលកំណត់		៥៧.១៨៥.១៨៤	១.២៩២.៤៩៦	២៣៥.០៣១.១០៦	៥.២៨២.៤៣១
ការប្រាក់បានមកពីការវិនិយោគ		៤.០៧០.៧២៩	៣.០០៧.២២៩	១៦.៧៣០.៦៩៦	១២.២៩០.៤៤៥
សាច់ប្រាក់បានពីការលក់ទ្រព្យ និងបរិក្ខារ		៤៧៥.១៣៣	១.៧១៥.៤៥២	១.៩៥២.៧៩៧	៧.០១២.៦៨៧
ភាគលាភបានទទួល		៤០៧.៨៦២	១១៧.៣៣៣	១.៦៧៦.៣១៣	៤៧៩.៥៤០
ការទិញកាតិវិនិយោគហិរញ្ញវត្ថុ		-	(១២៥.៣៩៧.៣២០)	-	(៥១២.៤៩៨.៨៤៧)
ការទិញទ្រព្យសកម្មរួម	១៥	(២.៨៥៤.១១៤)	(១.៩៥៦.៤២៥)	(១១.៧៤៦.៨៦៥)	(៧.៩៥៥.០៣៩)
ការទិញទ្រព្យ និងបរិក្ខារ	១៤	(៣១.៦៥៨.៦៧៤)	(២៤.៦៧៤.៧៨៣)	(១៣០.១១៧.១៥០)	(១០០.៨៤៥.៨៣៨)
សាច់ប្រាក់សុទ្ធជានពី/ (ប្រើប្រាស់) សម្រាប់វិនិយោគ		២៧.៦២២.១១៦	(១៤៥.៨៨៤.៦១៤)	១១៣.៥២៦.៨៩៧	(៩៩៦.២៣៤.៥២១)
លំហូរសាច់ប្រាក់ពីសកម្មភាពហិរញ្ញប្បទាន					
សាច់ប្រាក់បានពីប្រាក់កម្ចី		១៤២.៩៣៩.១៦៧	៥១៨.៧០៨.៨៧៩	៥៨៧.៤៧៩.៩៧៦	២.១១៩.៩៦៣.១៨៨
សាច់ប្រាក់បានពីបំណុលបន្ទាប់បន្សំ		១៤.៩៦២.៥០០	-	៦១.៤៩៥.៨៧៥	-
ការសង់ពន្ធលើការបង្កើនដើមទុនរបស់ ABL		(២៣០.៦១៤)	(៣១២.៤៤៦)	(៩៤៧.៨២៤)	(១.២៧៦.៩៦៧)
ការទូទាត់បំណុលភតិសន្យា	២៤	(១៤.២០៤.៧០៧)	(១៣.៤០៥.៩០០)	(៥៨.៣៨៤.៤៥៦)	(៥៤.៧៨៩.៩១៣)
ការសង់បំណុលបន្ទាប់បន្សំ		(២៦.០០០.០០០)	(២៩.០០០.០០០)	(១០៦.៨៦០.០០០)	(១១៨.៥២៣.០០០)
ការប្រាក់ដែលបានបង់		(៧០.៩៥៥.៦០៥)	(៦១.៨៣៥.៤៩៤)	(២៩១.៥៧៤.១៧៧)	(២៥២.៧២១.៦៦៤)
ការទូទាត់ភាគលាភ		(៧២.៦៩៥.៣៤៣)	(៥៨.៤១៩.៥៦១)	(២៩៧.១០៥.៨៦៥)	(២៣៣.៧៥០.៧៧៥)
ការសង់ប្រាក់កម្ចី		(២៤៤.៧០០.៩៨០)	(១៦៤.១៨០.៥៣០)	(១.០០៥.៧២១.០២៨)	(៦៧១.០០៥.៨២៦)
សាច់ប្រាក់សុទ្ធ (ប្រើប្រាស់) បានពីសកម្មភាពហិរញ្ញប្បទាន		(២៧០.៨៧៣.៥៨២)	១៩១.៥៥៤.៩៤៨	(១.១១១.៦១៨.៤២៩)	៧៨៣.៩៩៥.០៤៣
ការកើនឡើង/ (ថយចុះ) សាច់ប្រាក់ និងសាច់ប្រាក់សមមូលសុទ្ធ					
សាច់ប្រាក់ និងសាច់ប្រាក់សមមូលនាដើមឆ្នាំ		៥៣១.២៧៤.៩០៤	(៥៤.៧៩៥.៦២៤)	២.១៨៥.២១១.៤៤៨	(២២២.៨៣៩.៧៦០)
លម្អៀងពីអត្រាប្តូរប្រាក់		-	-	(៧០.៩០៤.០៦២)	៧៤.៧៨៦.៣៩៦.៤៩៦
សាច់ប្រាក់ និងសាច់ប្រាក់សមមូល នាដុំឆ្នាំ	៣៤	២.២៧៩.៧១៤.៥៧៣	១.៧៤៤.៤៤៣.៦៦៩	៩.៣១២.៦៥០.៣៧១	៧.១៩៨.៣៤២.៥៨៥

នៅអំឡុងដំណាច់ការិយបរិច្ឆេទថ្ងៃទី៣១ ខែធ្នូ ឆ្នាំ២០២៣ សម្ព័ន្ធធនាគារបានចុះកិច្ចសន្យាជួលថ្មី និងទទួលស្គាល់សិទ្ធិប្រើប្រាស់ ទ្រព្យសកម្មចំនួន ១៧.៨៨៦.៤៤៥ ដុល្លារអាមេរិក (ថ្ងៃទី៣១ ខែធ្នូ ឆ្នាំ២០២២៖ ១៣.៨០០.៩៤៩ ដុល្លារអាមេរិក) និង សិទ្ធិប្រើប្រាស់លើ ទ្រព្យសកម្មដែលបានបញ្ចប់ជាមុន មានទឹកប្រាក់ចំនួន ១.២៤៥.៤៦៨ ដុល្លារអាមេរិក (ថ្ងៃទី៣១ ខែធ្នូ ឆ្នាំ២០២២៖ ១.៤៧៩.៧៣៥ ដុល្លារអាមេរិក) និងបំណុលភតិសន្យាមានទឹកប្រាក់ចំនួន ១.៣០៦.៤៨៣ ដុល្លារអាមេរិក (ថ្ងៃទី៣១ ខែធ្នូ ឆ្នាំ២០២២៖ ១.៤៩១.០៤៣ ដុល្លារអាមេរិក) និងបានទទួលស្គាល់ចំណេញពីការបញ្ចប់ជាមុនមានទឹកប្រាក់ចំនួន ១០១.៦៨២ ដុល្លារអាមេរិក (ថ្ងៃទី៣១ ខែធ្នូ ឆ្នាំ២០២២៖ ៧.៤២៤ ដុល្លារអាមេរិក) ដែលជាប្រតិបត្តិការមិនមែនសាច់ប្រាក់។

កំណត់សម្គាល់ដូចមានភ្ជាប់មកជាមួយ នៅទំព័រទី៣០ ដល់ទី២៥៦ គឺជាផ្នែកមួយនៃរបាយការណ៍ហិរញ្ញវត្ថុនេះ។

ធនាគារ អេស៊ីប៊ីជា ភីអិលស៊ី និង ក្រុមហ៊ុនបុត្រសម្ព័ន្ធ

របាយការណ៍ស្ថានភាពហិរញ្ញវត្ថុដោយផ្សេងៗ នាថ្ងៃទី៣១ ខែធ្នូ ឆ្នាំ២០២៣

	កំណត់ សម្គាល់	២០២៣ ដុល្លារអាមេរិក	២០២២ ដុល្លារអាមេរិក	២០២៣ លានរៀល (កំណត់សម្គាល់ ៥)	២០២២ លានរៀល (កំណត់សម្គាល់ ៥ និង ៤២)
ទ្រព្យសកម្ម					
សាច់ប្រាក់ ក្នុងដៃ	៧	៤៨៦.៥៨៤.៣១៧	៤៨៦.៦៦៥.៤៨៣	១.៩៨៧.៦៩៦.៩៣៥	២.០០៣.៦០១.៧៩៤
ប្រាក់បញ្ញើ នៅធនាគារផ្សេងៗ-សុទ្ធ	៨	១.៤៧៨.៨៨២.០២១	៨២៨.៣៩៦.៤២៥	៦.០៤១.២៣៣.០៥៦	៣.៤១០.៥០០.០៨២
កាតិ និង យោគក្នុងក្រុមហ៊ុន-សុទ្ធ	៩	៣៤៧.៥៤៤.៣៨៤	៥៥៦.០៣៧.៥៣២	១.៤៦០.៥៦៨.៨០៩	២.២៨៩.២០៦.៥១៩
ឥណទាន និង ប្រេមទាន-សុទ្ធ	១០	៦.៤៥៧.០៤៣.២៨៨	៦.២៤៦.២៦៩.៤៨៥	២៦.៣៧៧.០២១.៨៣១	២៥.៧១៥.៨៩១.៤៧០
ទ្រព្យសកម្មផ្សេងៗ	១១	៣១.០៣៥.២៧១	៧៧.៦៤២.១៣៥	១២៦.៧៧៩.០៨៣	៣១៩.៦៥២.៦៧១
ប្រាក់បញ្ញើតាមច្បាប់	១២	៥៤៣.៣០២.១០៤	៤៧៩.៥៥៦.០៧៦	២.២១៩.៣៨៩.០៩៥	១.៩៧៤.៣៣២.៣៦៥
កាតិ និង យោគក្នុងក្រុមហ៊ុនបុត្រសម្ព័ន្ធ	១៣	៩១.១១៧.៧១៦	៩១.១១៧.៧១៦	៣៧២.២១៤.៨៧០	៣៧៤.១៣១.៦៣៧
ទ្រព្យ និង ឯកសារសុទ្ធ	១៤	១១៣.៧០៩.១៦០	១០៦.២៨៦.០៣១	៤៦៤.៥០១.៩១៩	៤៣៧.៥៧៩.៥៩០
ទ្រព្យសកម្មអរូបី-សុទ្ធ	១៥	៩.៨២៩.៤៥៥	១០.៣១៨.៤២៤	៤០.១៥៣.៣២៤	៤២.៤៨០.៩៥២
សិទ្ធិប្រើប្រាស់ទ្រព្យសកម្ម-សុទ្ធ	១៦	៣០.៨៥២.៤១៣	២៦.៥២៥.៦៨៧	១២៦.០៣២.១០៧	១០៩.២០៦.២៥៣
ឧបករណ៍ហិរញ្ញវត្ថុ និង សម្បត្តិ	២៣	៥.៧៤៦.៦៨៦	៩.៦៣០.៥៩៣	២៣.៤៧៥.២១២	៣៩.៦៤៩.១៥១
ទ្រព្យសកម្មសរុប		៩.៦០៥.៦៤៦.៨១៥	៨.៩១៨.៤៤៥.៥៨៧	៣៩.២៣៩.០៦៧.២៤១	៣៦.៧១៧.២៤០.៤៨៤
បំណុល និង មូលធន					
បំណុល					
ប្រាក់បញ្ញើសរុប ធនាគារ និង ស្ថាប័នហិរញ្ញវត្ថុផ្សេងៗ	១៨	៣៨៦.៤០៥.៩២៧	៣៩០.៦១១.៦៤៤	១.៥៨៤.៤៦៦.២១២	១.៦០៨.១៤៨.១៣៨
ប្រាក់បញ្ញើសរុប អតិថិជន	១៩	៦.៧១៥.២៨៩.០២៥	៥.៨៨៩.៤៣៣.៤១០	២៧.៤៣១.៩៥៥.៦៦៧	២៤.២៤៦.៧៩៧.៣៤៩
បំណុលផ្សេងៗ	២០	៨២.៩៨៣.៩៧៤	១៤០.០២២.១២០	៣៣៨.៩៨៩.៥៣៤	៥៧៦.៤៧១.០៦៨
ប្រាក់កម្ចី	២១	៨៤៣.៤១៨.៥៩១	៩៤៤.២៧៥.៨៥៧	៣.៤៤៥.៣៦៤.៩៤៤	៣.៨៧៧.៥៨៣.៧០៣
បំណុលបន្ទាប់បន្សំ	២២	១១៧.០៥៧.៨៨២	១២៧.៧៦២.៣២៨	៤៧៨.១៦៥.១០៨	៥២៥.៩៩៧.៥០៤
បំណុលភតិសន្យា	២៤	៣០.៥៤៧.៣៤៨	២៦.៤៥៧.៦៣៥	១២៤.៧៨៤.៩១៧	១០៨.៩២៦.០៨៣
អត្ថប្រយោជន៍ និង យោជិត	២៥	៨.២០០.៦៣៦	៣២.៦២៦.០២៧	៣៣.៤៩៩.៥៩៨	១៣៤.៣២១.៣៥៣
បំណុលពន្ធលើប្រាក់ចំណេញក្នុងឆ្នាំ	៣២(ក)	២.៣១៩.០៨០	៣៣.៩១១.៩៣៣	៩.៤៧៣.៤៤២	១៣៩.៦១៤.៤២៨
បំណុលពន្ធពន្យារ	១៧	២៦.៧៨២.០៤៥	២.២៥៨.៣៥៣	១០៩.៤០៤.៦៥៤	៩.២៩៧.៦៣៩
បំណុលសរុប		៨.២១៣.០០០.៥០៨	៧.៥៨៧.៣៥៩.៣០៧	៣៣.៥៥០.១០៧.០៧៦	៣១.២៣៧.១៥៨.២៦៥
មូលធន					
ដើមទុន	២៦	៤៣៣.១៦៣.០១៩	៤៣៣.១៦៣.០១៩	១.៧៣២.៦៥២.០៧៦	១.៧៣២.៦៥២.០៧៦
បុព្វលាភភាគហ៊ុន	២៦	១១.៧០៦.២១៥	១១.៧០៦.២១៥	៤៨.២៣៥.៤៥៩	៤៨.២៣៥.៤៥៩
ទុនប្រុង	៣៦	៧៦៥.១១៥.២៤៨	៦៧៦.០៧៨.៩៨៤	៣.១៧៨.៩៥២.៥៦៣	២.៨៥៨.៨១៩.២៧៧
ប្រាក់ចំណេញរក្សាទុក		១៨២.៦៦១.៨២៥	២១០.១៣៤.០៦២	៧២៩.១២០.០៦៧	៨៤០.៣៧៥.៤០៧
មូលធនសរុប		១.៣៩២.៦៤៦.៣០៧	១.៣៣១.០៨២.២៨០	៥.៦៨៨.៩៦០.១៦៥	៥.៤៨០.០៨២.២១៩
បំណុល និង មូលធនសរុប		៩.៦០៥.៦៤៦.៨១៥	៨.៩១៨.៤៤៥.៥៨៧	៣៩.២៣៩.០៦៧.២៤១	៣៦.៧១៧.២៤០.៤៨៤

កំណត់សម្គាល់ដូចមានភ្ជាប់មកជាមួយ នៅទំព័រទី ៣០ ដល់ទី ២៥៦ គឺជាផ្នែកមួយនៃរបាយការណ៍ហិរញ្ញវត្ថុនេះ។

ធនាគារ អេស៊ីប៊ីជា ភីអិលស៊ី និង ក្រុមហ៊ុនបុត្រសម្ព័ន្ធ
របាយការណ៍ចំណេញ ឬខាត និងលទ្ធផល លម្អិតផ្សេងៗដោយផ្សេងៗ
សម្រាប់ដំណាច់ការិយបរិច្ឆេទ ដែលបានបញ្ចប់ថ្ងៃទី៣១ ខែធ្នូ ឆ្នាំ២០២៣

	កំណត់ សម្គាល់	២០២៣	២០២២	២០២៣	២០២២
		ដុល្លារអាមេរិក	ដុល្លារអាមេរិក	ពាន់រៀល (កំណត់សម្គាល់ ៥)	ពាន់រៀល (កំណត់សម្គាល់ ៥)
ចំណូលការប្រាក់	២៧	៧២៦.៧១០.០២០	៦៤០.៤៣៤.៨៦៧	២.៩៨៦.៧៧៨.១៨២	២.៦១៧.៤៥៧.៣០១
ចំណាយការប្រាក់	២៨	(៣២១.៤៣៣.១២៨)	(២១៤.០៤៧.៦០១)	(១.៣២១.៥០១.១៥៦)	(៨៧៤.៨១២.៤៤៥)
ចំណូលការប្រាក់សុទ្ធ		<u>៤០៥.២៧៦.៨៩២</u>	<u>៤២៦.៣៨៧.២៦៦</u>	<u>១.៦៦៥.២៧៧.០២៦</u>	<u>១.៧៤២.៦៤៤.៨៥៦</u>
ចំណូលកម្រៃ និង ជើងសារ	២៩	៤២.២០៥.៧២៩	៤២.៦០៣.១៣៣	១៧៣.៤៦៥.៥៤៦	១៧៤.១១៩.០០៥
ចំណាយកម្រៃ និង ជើងសារ		(៣.៨៥៨.៦៩៩)	(៤.២៦៨.៨៥៧)	(១៥.៨៥៩.២៥៣)	(១៧.៤៥៦.៨១៩)
ចំណូលកម្រៃ និង ជើងសារសុទ្ធ		<u>៣៨.៣៤៧.០៣០</u>	<u>៣៨.៣៣៤.២៧៦</u>	<u>១៥៧.៦០៦.២៩៣</u>	<u>១៥៦.៦៦២.១៨៦</u>
សិទ្ធិធននៃការខាតបង់ ឱនភាពនៃតម្លៃលើ ឥណទាន និងបុរេប្រទាន ប្រាក់បញ្ញើ នៅធនាគារផ្សេងៗ គណនីត្រូវទទួល និងមូលបត្រនិយោគផ្សេងៗ	១០	(៣៨.៤៦៦.៦០៧)	(១៣.៤១២.៩៥៣)	(១៥៨.០៩៧.៧៥៥)	(៥៤.៨១៨.៧៣៩)
ការកាត់ត្រាត្រឡប់នៃការខាតបង់ ឱនភាពនៃតម្លៃកិច្ចសន្យាក្រៅតារាងតុល្យការ	១០	១៥.៥១៨	៦៦.៧៩៤	៦៣.៧៧៩	២៧២.៩៨៧
ការខាតបង់ ឱនភាពនៃតម្លៃសុទ្ធ		<u>(៣៨.៤៥១.០៨៩)</u>	<u>(១៣.៣៤៦.១៥៩)</u>	<u>(១៥៧.០៣៣.៩៧៦)</u>	<u>(៥៤.៥៤៥.៧៥២)</u>
ចំណូលបន្ថែមពីការខាតបង់ ឱនភាពនៃតម្លៃ		<u>៤០៥.០៧៥.៨៣៣</u>	<u>៤៥១.៣៧៥.៣៨៣</u>	<u>១.៦០៧.៨៤៩.៣៤៣</u>	<u>១.៧៤៤.៧៧១.១៩០</u>
ចំណូលផ្សេងៗសុទ្ធ	៣០	២៣.២០៩.៣៨១	២២.១៧៦.៤៧២	៩៥.៣៩០.៥៥៦	៩០.៦៣៥.២៤១
ចំណាយទូទៅនិងរដ្ឋបាល	៣១	(២៥៦.០៨០.៣៦៦)	(២៥៦.១២៨.៥៧៤)	(១.០៥២.៤៩០.៣០៤)	(១.០៥៦.៧៩៧.៤៨២)
ចំណេញសុទ្ធលើប្រាក់ចំណេញ		<u>១៧២.២០៤.៨៤៨</u>	<u>២១៧.៤២៣.២៨១</u>	<u>៧០៧.៧៤៩.៥៩៥</u>	<u>៨៨៤.៦០៨.៩៤៩</u>
ចំណាយពន្ធលើប្រាក់ចំណេញ	៣២(ខ)	(៣៤.០៦២.៥៧១)	(៤៤.០១៧.៤៩៦)	(១៣៩.៩៩៧.១៦៧)	(១៧៩.៨៩៩.៥០៦)
ប្រាក់ចំណេញសុទ្ធផ្សេងៗ (យោងទៅលើបញ្ជី)		<u>១៣៨.១៤២.២៧៧</u>	<u>១៧៣.៤០៥.៧៨៥</u>	<u>៥៦៧.៧៥២.៤២៨</u>	<u>៧០៤.៧០៩.៤៤៣</u>

ធនាគារ អេស៊ីប៊ីជា ភីអិលស៊ី និង ក្រុមហ៊ុនបុត្រសម្ព័ន្ធ
របាយការណ៍ចំណេញ ឬខាត និងលទ្ធផល លម្អិតផ្សេងៗដោយឡែក (ត)
សម្រាប់ដំណាច់ការិយបរិច្ឆេទ ដែលបានបញ្ចប់ថ្ងៃទី៣១ ខែធ្នូ ឆ្នាំ២០២៣

	កំណត់ សម្គាល់	២០២៣	២០២២	២០២៣	២០២២
		ដុល្លារអាមេរិក	ដុល្លារអាមេរិក	លាន់រៀល (កំណត់សម្គាល់ ៥)	លាន់រៀល (កំណត់សម្គាល់ ៥)
ប្រាក់ចំណេញកុំច្បាប់ (យោងតាមព័ត៌មាន)		<u>១៣៨.១៣៩.២៧៧</u>	<u>១៧៣.៤០៥.៧៨៥</u>	<u>៥៦៧.៧៥២.៤២៨</u>	<u>៧០៨.៧០៩.៤៤៣</u>
លទ្ធផលចំណេញលម្អិតផ្សេងៗ					
បាត់បង់ចំណេញត្រូវបានបាត់បង់ដោយឡែកចំពោះចំណេញប្រាក់					
ការវាស់វែងឡើងវិញនៃកាតព្វកិច្ចអត្ថប្រយោជន៍និយោជិត	២៥	-	(៣.១២៩.០៣៩)	-	(១២.៧៨៨.៣៨២)
លម្អៀងពីអត្រាប្តូរប្រាក់		-	-	(៤៥.៨០៥.៧៥៩)	៥៥.៥៤០.៨២០
បាត់បង់ចំណេញត្រូវបានបាត់បង់ដោយឡែកចំពោះចំណេញប្រាក់					
ការវាស់វែងឡើងវិញលើផ្នែកដែលមានប្រសិទ្ធភាពរបស់ឧបករណ៍និស្សន្ទ		(៣.៨៨៣.៩០៧)	១០.១៣៦.៧៥១	(១៥.៩៦២.៨៥៨)	៤១.៤២៨.៩០១
ដែលកើតឡើងពីការការពារហានិភ័យលំហូរសាច់ប្រាក់		(៣.៨៨៣.៩០៧)	៧.០០៧.៧១២	(៦១.៧៦៨.៦១៧)	៨៣.១៨១.៣៣៩
លទ្ធផលចំណេញ(ខាត)ចំណេញលម្អិតផ្សេងៗកុំច្បាប់		<u>(៣.៨៨៣.៩០៧)</u>	<u>៧.០០៧.៧១២</u>	<u>(៦១.៧៦៨.៦១៧)</u>	<u>៨៣.១៨១.៣៣៩</u>
លទ្ធផលចំណេញលម្អិតផ្សេងៗកុំច្បាប់		<u>១៣៤.២៥៥.៣៧០</u>	<u>១៨០.៤១៣.៤៩៧</u>	<u>៥០៥.៩៨៣.៨១១</u>	<u>៧៩១.៨៩០.៧៨២</u>

កំណត់សម្គាល់ដូចមានភ្ជាប់មកជាមួយ នៅទំព័រទី៣០ ដល់ទី២៥៦ គឺជាផ្នែកមួយនៃរបាយការណ៍ហិរញ្ញវត្ថុ។

ធនាគារ អេស៊ីប៊ីជាកីរិលស៊ី និង ក្រុមហ៊ុនបុត្រសម្ព័ន្ធ

របាយការណ៍ស្តីពីប្រែប្រួលមូលធនដោយផ្សេងៗ
សម្រាប់ដំណាច់ការិយបរិច្ឆេទ ដែលបានបញ្ចប់ថ្ងៃទី៣១ ខែធ្នូ ឆ្នាំ២០២៣

	ដើមទុន		មុព្វលាភការងាររ៉ូន		ទុនប្រមូល		ប្រាក់ចំណេញក្រុមហ៊ុន		មូលធនសរុប	
	មុនការកែសម្រួល	ការកែសម្រួល (កំណត់សម្គាល់ ៥ និង ៨)	មុនការកែសម្រួល	ការកែសម្រួល (កំណត់សម្គាល់ ៥ និង ៨)	មុនការកែសម្រួល	ការកែសម្រួល (កំណត់សម្គាល់ ៥ និង ៨)	មុនការកែសម្រួល	ការកែសម្រួល (កំណត់សម្គាល់ ៥)	មុនការកែសម្រួល	ការកែសម្រួល (កំណត់សម្គាល់ ៥)
នាវ៉ាថ្ងៃទី១ ខែមករា ឆ្នាំ២០២៣ បានធ្វើចំណាត់ថ្នាក់										
ឡើងវិញ	៤៣៣.១៦៣.០១៩	១.៧៣២.៦៥២.០៧៦	១១.៧០៦.២១៥	៤៨.២៣៥.៤៥៩	៦៧៦.០៧៨.៩៨៤	២.៨៥៨.៨១៩.២៧៧	២១០.១៣៨.០៦២	៨៤០.៣៧៥.៤០៧	១.៣៣១.០៨៦.២៨០	៥.៤៨០.០៨២.២១៩
ប្រាក់ ចំណេញក្នុងឆ្នាំ	-	-	-	-	-	-	១៣៨.១៣៩.២៧៧	៥៦៧.៧៥២.៤២៨	១៣៨.១៣៩.២៧៧	៥៦៧.៧៥២.៤២៨
លទ្ធផលចំណេញក្នុងឆ្នាំ										
ការវិនិយោគ កាត់បន្ថយ ឥណទានប្រសិទ្ធភាពរបស់ ឧបករណ៍ និង សុទ្ធផល ដែលកើតឡើងពី ការការពារហានិភ័យ លំហូរសាច់ប្រាក់	-	-	-	-	(៣.៨៨៣.៩០៧)	(១៥.៩៦២.៨៥៨)	-	-	(៣.៨៨៣.៩០៧)	(១៥.៩៦២.៨៥៨)
លទ្ធផល (ខាត) ចំណេញ លម្អិតសរុបក្នុងឆ្នាំ	-	-	-	-	(៣.៨៨៣.៩០៧)	(១៥.៩៦២.៨៥៨)	១៣៨.១៣៩.២៧៧	៥៦៧.៧៥២.៤២៨	១៣៨.១៣៩.២៧៧	៥៦៧.៧៥២.៤២៨
ប្រតិបត្តិការងារមូលធនរ៉ូន										
ភាគលាភបានបង់	-	-	-	-	-	-	(៧២.៦៩៥.៣៤៣)	(២៩៧.១០៥.៨៦៥)	(៧២.៦៩៥.៣៤៣)	(២៩៧.១០៥.៨៦៥)
ការផ្ទេរពីប្រាក់ ចំណេញក្រុមហ៊ុន ទៅទុនប្រមូលតាមបទប្បញ្ញត្តិ	-	-	-	-	៩២.៩២០.១៧១	៣៨១.៩០១.៩០៣	(៩២.៩២០.១៧១)	(៣៨១.៩០១.៩០៣)	-	-
លម្អៀងពីអត្រាប្តូរប្រាក់	-	-	-	-	-	(៤៥.៨០៥.៧៥៩)	-	-	-	(៤៥.៨០៥.៧៥៩)
ប្រតិបត្តិការងារមូលធនរ៉ូនសរុប	-	-	-	-	៩២.៩២០.១៧១	៣៣៦.០៩៦.១៤៤	(១៦៥.៦១៥.៥១៤)	(៦៧៩.០០៧.៧៦៨)	(៧២.៦៩៥.៣៤៣)	(៣៤៦.៩១៥.៦២៤)
នាវ៉ាថ្ងៃទី៣១ ខែធ្នូ ឆ្នាំ២០២៣	៤៣៣.១៦៣.០១៩	១.៧៣២.៦៥២.០៧៦	១១.៧០៦.២១៥	៤៨.២៣៥.៤៥៩	៧៦៩.១១៥.២៤៨	៣.១៧៨.៩៥២.៤៦៣	១៨២.៦៦១.៨២៥	៧៦៩.១២០.០៦៧	១.៣៩២.៦៤៦.៣០៧	៥.៦៨៨.៩៦០.១៦៥

ធនាគារ អេស៊ីលីដា ភីអិលស៊ី និង ក្រុមហ៊ុនបុត្រសម្ព័ន្ធ

របាយការណ៍ស្តីពីប្រែប្រួលមូលធនដោយឡែក (ត)

សម្រាប់ដំណាច់ការិយបរិច្ឆេទ ដែលបានបញ្ចប់ថ្ងៃទី៣១ ខែធ្នូ ឆ្នាំ២០២៣

	ដើមទុន		បុព្វលាភការងារ		ទុនបម្រុង		ប្រាក់ចំណេញរក្សាទុក		មូលធនសរុប	
	ទុន្តានុករណី	ពាន់រៀល (កំណត់សម្គាល់ ៥)	ទុន្តានុករណី	ពាន់រៀល (កំណត់សម្គាល់ ៥)	ទុន្តានុករណី	ពាន់រៀល (កំណត់សម្គាល់ ៥)	ទុន្តានុករណី	ពាន់រៀល (កំណត់សម្គាល់ ៥)	ទុន្តានុករណី	ពាន់រៀល (កំណត់សម្គាល់ ៥)
នាថ្ងៃទី១ ខែមករា ឆ្នាំ២០២២ បានធ្វើចំណាត់										
ថ្នាក់ឡើងវិញ	៤៣៣.១៦៣.០១៩	១.៧៦៤.៧០៦.១៣៩	១១.៧០៦.២១៥	៤៧.៦៩១.១២០	៦០៧.៣៧៥.៤០២	២.៤៩១.៩៧៧.១៩៤	១៥៦.៤៤៧.៧០៨	៦២១.៤៦៧.៧៥៩	១.២០៩.០៩២.៣៤៨	៤.៩២៥.៤៤២.២១២
ប្រាក់ចំណេញរក្សាទុក	-	-	-	-	-	-	១៧៣.៤០៥.៧៨៥	៧០៨.៧០៩.៤៩៣	១៧៣.៤០៥.៧៨៥	៧០៨.៧០៩.៤៩៣
<i>លទ្ធផលចំណេញលម្អិតផ្សេងៗ៖</i>										
ការវាស់វែងឡើងវិញលើផ្នែកដែលមានប្រសិទ្ធភាពរបស់ ឧបករណ៍និស្សន្ទ ដែលរក្សាទុក ឡើងពីការការពារហានិភ័យ លំហូរសាច់ប្រាក់	-	-	-	-	១០.១៣៦.៧៥១	៤១.៤២៨.៩០១	-	-	១០.១៣៦.៧៥១	៤១.៤២៨.៩០១
ការវាស់វែងឡើងវិញនៃកាតព្វកិច្ចអត្ថប្រយោជន៍ និយោជិត	-	-	-	-	-	-	(៣.១២៩.០៣៩)	(១២.៧៨៤.៣៨២)	(៣.១២៩.០៣៩)	(១២.៧៨៤.៣៨២)
លម្អៀងពីអត្រាប្តូរប្រាក់	-	-	-	-	-	១១.៨៥២.៧៥៣	-	-	-	១១.៨៥២.៧៥៣
លទ្ធផលចំណេញសរុប	-	-	-	-	១០.១៣៦.៧៥១	៥៣.២០៧.៦៥៤	១៧០.២៧៦.៧៤៦	៦៩៥.៩២៥.០៦១	១៨០.៤១៦.៥១១	៧៤៥.២០២.៧១៥
ប្រតិបត្តិការជាមួយតារាងហិរញ្ញវត្ថុ										
ភាគលាភបានបង់	-	-	-	-	-	-	(៥៤.៤១៩.៥៦១)	(២៣៧.៦៥០.៧៧៥)	(៥៤.៤១៩.៥៦១)	(២៣៧.៦៥០.៧៧៥)
ការផ្ទេរពីប្រាក់ចំណេញរក្សាទុកទៅទុនបម្រុងតាម បទប្បញ្ញត្តិ	-	-	-	-	៥៤.៥៦៦.៨៣១	២៣៩.៣៦២.៦៣៨	(៥៤.៥៦៦.៨៣១)	(២៣៩.៣៦២.៦៣៨)	-	-
លម្អៀងពីអត្រាប្តូរប្រាក់	-	១៤.៦២៦.០១០	-	៥០៣.៣៦៧	-	២៣.៥៥៨.៦៩០	-	-	-	៤២.៦២៦.០៦៧
ប្រតិបត្តិការជាមួយតារាងហិរញ្ញវត្ថុសរុប	-	១៤.៦២៦.០១០	-	៥០៣.៣៦៧	៥៤.៥៦៦.៨៣១	២២២.៩៥១.៣២៨	(១១៦.៩៨៦.៣៩២)	(៤៧៧.០១៣.៧៧៣)	(៥៤.៤១៩.៥៦១)	(១៩៤.៩៦២.៧០៨)
នាថ្ងៃទី៣១ ខែធ្នូ ឆ្នាំ២០២២	៤៣៣.១៦៣.០១៩	១.៧៧៩.៣៣២.១៤៩	១១.៧០៦.២១៥	៤៨.១៩៤.៤៨៧	៦១៧.៧១២.១៦៣	២.៨០៨.១៣៦.១៧៦	២១០.១៣៦.០៦២	៨៤០.៣៧៥.៧៤៧	១.៣៨៩.០០៧.២៥៩	៥.៤៤០.០៨២.២១៩

កំណត់សម្គាល់ដូចមានភ្ជាប់មកជាមួយ នៅទំព័រទី៣០ ដល់ទី២៥៦ គឺជាផ្នែកមួយនៃរបាយការណ៍ហិរញ្ញវត្ថុនេះ។

ធនាគារ អេស៊ីប៊ីស៊ី ភីអិលស៊ី និង ក្រុមហ៊ុនបុត្រសម្ព័ន្ធ

របាយការណ៍លំហូរសាច់ប្រាក់ដោយផ្សេងៗ សម្រាប់ដំណាច់ការិយបរិច្ឆេទ ដែលបានបញ្ចប់ថ្ងៃទី៣១ ខែធ្នូ ឆ្នាំ២០២៣

កំណត់សម្គាល់	២០២៣	២០២២	២០២៣	២០២២
	ដុល្លារអាមេរិក	ដុល្លារអាមេរិក	លានរៀល (កំណត់សម្គាល់ ៥)	លានរៀល (កំណត់សម្គាល់ ៥)
លំហូរសាច់ប្រាក់ពីសកម្មភាពប្រតិបត្តិការ				
ប្រាក់ចំណេញក្នុងឆ្នាំមុនពេលបង់ពន្ធលើប្រាក់ចំណេញនិយ័តកម្មលើ៖	១៧២.២០១.៨៤៨	២១៧.៤២៣.២៨១	៧០៧.៧៤៩.៥៩៥	៨៨៨.៦០៨.៩៤៩
ការខាតបង់ឱនភាពនៃឥដ្ឋសុទ្ធ	១០	៣៨.៤៩១.០៨៩	១៣.៣៤៦.១៥៩	៥៤.៥៤៥.៧៥២
រំលស់សេវាប្រតិបត្តិ និងបរិក្ខារ	១៤	២២.០៤៤.១៣២	២០.៣២៨.១១១	៩០.៦០១.៣៨៣
រំលស់សេវាសិទ្ធិប្រើប្រាស់ទ្រព្យសកម្ម	១៦	១១.៧៥៥.១៤៨	១១.១១៣.១៥៦	៤៨.៣១៣.៦៨៨
អត្ថប្រយោជន៍ប្រាក់បំណាច់អតីតភាពការងារ	២៤(គ)	៩.៤៤៨.៧២២	៩.១៧៥.៣១០	៣៨.៨៣៤.២៤៧
រំលស់លើទ្រព្យសកម្មរួម	១៥	២.៦២២.៦៩៥	២.៨៤៨.៣០៧	១០.៧៧៩.២៧៦
ចំណាយលើ មូលនិធិអភិវឌ្ឍន៍វិជ្ជាជីវៈ	២៤(ខ)	១.៥៩៣.០៤៧	១.៦៧៥.១៩១	៦.៥៤៧.៤២៣
មូលនិធិសោធននិវត្តន៍		៨៤៥.៩៩៩	៧០.៤១០	៣.៤៧៦.៨៩១
ខាតចំណេញពីការប្តូររូបិយប័ណ្ណបរទេសមិនទាន់បានទទួលស្គាល់		៤០៩.០៩៦	(៤៣៨.១៥៣)	១.៦៨១.៣៨៥
និយ័តកម្មលើទ្រព្យនិងបរិក្ខារ		៣៦៤.៦៦៣	៤៨២.៣៤១	១.៤៩៨.៧៦៥
និយ័តកម្មលើទ្រព្យសកម្មរួម		១០៦.៩០២	(៥០.១៥២)	៤៣៩.៣៦៧
(ការកាត់ត្រាគ្រឿងបន្លាស់/ការធ្វើសំវិធានធននៃចំណាយអត្ថប្រយោជន៍ពេលចូលនិវត្តន៍	២៤(ក)	(៤៩.៥២៦)	២.៨០៣.៦៩៨	(២០៣.៥៥១)
ចំណូលភាគលាភ	៣០	(៤០៧.៨៦២)	(១១៧.៣៣៣)	(១.៦៧៦.៣១៣)
ចំណេញពីការលក់ទ្រព្យនិងបរិក្ខារ និងកតិសន្យា	៣០	(៥២៥.៩០១)	(៨០៣.៤២២)	(១.៧៥៦.៣៤៣)
ចំណូលការប្រាក់សុទ្ធ		(៤០៥.១៧៦.៨៥២)	(៥២៦.៣៨៧.២៦៦)	(១.៦៦៥.២៧៧.០២៦)
ការខាតបង់ពីប្រតិបត្តិការសុពលប្រែប្រួលមូលធន		(១៤៦.២១៥.៨៨០)	(១៤៨.៥៣០.៣៦២)	(៦០០.៩៤៧.២៦៧)
ប្រែប្រួលក្នុង៖				
ប្រាក់បញ្ញើសេវាអតិថិជន		៨២៥.៨៥៥.៦១៥	៧៦២.៥០៦.៤២០	៣.៣៩៤.២៦៦.៥៧៨
ទ្រព្យសកម្មផ្សេងៗ		៤៦.៤៨០.០៥៣	(៥១.៦៧៦.២៥៧)	១៩១.០៣៣.០១៨
ប្រាក់បញ្ញើនៅធនាគារផ្សេងៗ		១២.៤៦៨.៦៧០	(២.៦៤៥.៨៨៤)	៥១.២៥៦.២៣៤
ប្រាក់បញ្ញើនៅធនាគារនិងស្ថាប័នហិរញ្ញវត្ថុផ្សេងៗ		(៤.២០៥.៧១៧)	(៦៤.៩៩៥.១៩១)	(១៧.២៨៤.៤៩៧)
ប្រាក់បញ្ញើតាមច្បាប់		(៦៣.៧៤៦.០២៤)	(៦៦.៥៦៩.៦២២)	(២៦១.៩៩៦.១៧៥)
បំណុលផ្សេងៗ		(៨៩.៣១៤.៩៦៩)	៥៣.៧៤៣.២០៧	(៣៦៧.០៨៤.៥២៣)
ឥណទាន និងបុរេប្រទាន		(២៤៩.៣៨១.៧៧៨)	(១.០២៦.៧៣៦.៦៦៤)	(១.០២៤.៩៥៩.១០៨)
លំហូរសាច់ប្រាក់សរុប/ (ប្រើប្រាស់) ប្រតិបត្តិការ		៣៣១.៩៣៩.៩៦៦	(៤៤៤.៩០៤.៣៥៧)	១.៣៦៤.២៧៣.២៦០
ការប្រាក់បានទទួល		៧២២.៦៣៩.២៩១	៦៣៧.៤២៧.៦៣៨	២.៩៧០.០៤៧.៤៨៦
ប្រាក់សោធននិវត្តន៍ដែលបានបង់		(៨៤៥.៦៧៩)	-	(៣.៤៧៥.៧៤១)
អត្ថប្រយោជន៍មូលនិធិអភិវឌ្ឍន៍វិជ្ជាជីវៈដែលបានបង់	២៤(ខ)	(៣.៨៨២.០៧៦)	(១៣.៨៨២)	(១៥.៩៥៥.៣៣២)
អត្ថប្រយោជន៍ប្រាក់បំណាច់អតីតភាពការងារដែលបានបង់	២៤(គ)	(៩.៦០៩.៥១៥)	(៩.២៣១.៥៤០)	(៣៩.៤៩៥.១០៧)
អត្ថប្រយោជន៍ពេលចូលនិវត្តន៍ បានបង់	២៤(ក)	(២១.៩២០.០៣៦)	(២៥៣.២៦៦)	(៩០.០៩១.៣៨៤)
ពន្ធលើប្រាក់ចំណេញដែលបានបង់	៣២(ក)	(៤១.១៣១.៧៣២)	(៣៥.៨១៤.៨២២)	(១៦៩.០៤១.៤១៩)
ការប្រាក់ដែលបានបង់		(២១២.៩៨៧.៤៦៤)	(១៤៧.៤០៧.៧៨៤)	(៤៧៥.៣៧៧.៤៧៧)
សាច់ប្រាក់សុទ្ធជានលើ/ (ប្រើប្រាស់) សកម្មភាពប្រតិបត្តិការ (យោងទៅតាមតំបន់)		៧៦៤.២០២.៧៥៥	(១០០.១៩៨.០១៧)	៣.១៤០.៨៧៣.៣២២

ធនាគារ អេស៊ីលីដា ភីអិលស៊ី និង ក្រុមហ៊ុនបុត្រសម្ព័ន្ធ

របាយការណ៍លំហូរសាច់ប្រាក់ដោយផ្សេងៗ (ត)

សម្រាប់ដំណាច់ការិយបរិច្ឆេទ ដែលបានបញ្ជប់ថ្ងៃទី៣១ ខែធ្នូ ឆ្នាំ២០២៣

	កំណត់សម្គាល់	២០២៣ ដុល្លារអាមេរិក	២០២២ ដុល្លារអាមេរិក	២០២៣ ពាន់រៀល (កំណត់សម្គាល់ ៥)	២០២២ ពាន់រៀល (កំណត់សម្គាល់ ៥)
សាច់ប្រាក់សុទ្ធជានពី/ (ប្រើប្រាស់) សម្រាប់ការប្រតិបត្តិការ					
(យោងមកពីទីកន្លែង)					
លំហូរសាច់ប្រាក់ពីសកម្មភាពនិយោគ					
សាច់ប្រាក់ បានមកពី ការវិនិយោគដល់ កាសែត ណាត់		៥៧.១៨៥.១៨៤	១.១៨៩.៣៣០	២៣៥.០៣១.១០៦	៤.៨៦០.៧៩២
ការប្រាក់ បានមកពី ការវិនិយោគ		៤.០៧០.៧២៩	៣.០០៧.២២៩	១៦.៧៣០.៦៩៦	១២.២៩០.៥៥៥
សាច់ប្រាក់ បានពី ការលក់ ទ្រព្យ និង ឯកសារ		៥៦៥.៣១៦	៨៧៧.៨៨២	១.៩១២.៤៤៩	៣.៤៦៥.២៩៤
ភាគលាភ បានទទួល		៤០៧.៨៦២	១១៧.៣៣៣	១.៦៧៦.៣១៣	៤៧៩.៥៤០
ការទិញ ការវិនិយោគ ហិរញ្ញវត្ថុ		-	(១២៥.២៩៤.១៥៤)	-	(៥១២.០៧៧.២០៧)
ការទិញ ទ្រព្យសកម្មរួមបី	១៥	(២.២៣៨.៤៩៧)	(១.៧១៥.៩៩៧)	(៩.២០០.២២៣)	(៧.០១៣.២៨០)
ការទិញ ទ្រព្យ និង ឯកសារ	១៤	(២៩.៨៥៦.១១៤)	(២២.៦០៥.៧៩៤)	(១២២.៧០៤.៦៤៥)	(៩២.៣៨៩.៨៩៦)
សាច់ប្រាក់ មកពី/ (ប្រើប្រាស់) សកម្មភាពនិយោគ		៣០.០៣៤.៤៧៦	(១៤៤.៤៥៤.១៧៥)	១២៣.៤៤១.៦៩៦	(៥៩០.៣៨៤.២១២)
លំហូរសាច់ប្រាក់ពីសកម្មភាពហិរញ្ញប្បទាន					
សាច់ប្រាក់ បានពី ប្រាក់កម្ចី		១៣២.៩៥៥.២៧៣	៥០៣.៧៦៥.៧០១	៥៤៦.៤៤៦.១៧២	២.០៥៨.៨៩០.៤២០
សាច់ប្រាក់ បានពី បំណុល លក់បន្ត		១៤.៩៦២.៥០០	-	៦១.៤៩៥.៨៧៥	-
ការទូទាត់ បំណុល លក់សន្យា	២៤	(១៣.៥២១.៧០៤)	(១២.៦១៦.៤៤២)	(៥៥.៥៧៤.២២០)	(៥១.៥៦៣.៣៩៤)
ការសង បំណុល លក់បន្ត		(២៦.០០០.០០០)	(២៩.០០០.០០០)	(១០៦.៨៦០.០០០)	(១១៨.៥២៣.០០០)
ចំណាយ ការប្រាក់ ដែលបានបង់		(៦៩.៨៩៤.៣៨៣)	(៥៣.១៨១.៩៧០)	(២៨៧.២៨៦.៣៤៤)	(២១៧.៣៤៤.៧១១)
ការទូទាត់ ភាគលាភ		(៧២.៦៩៥.៣៤៣)	(៥៨.៤១៥.៥៦១)	(២៩៧.១០៥.៨៦៥)	(២៣៧.៦៥០.៧៧៥)
ការសង ប្រាក់កម្ចី		(២៣៨.៦៦០.៨០២)	(១៤៤.៩០៥.៩៥៤)	(៩៨០.៨៩៥.៨៩៦)	(៥៩២.២៣០.៦៥០)
សាច់ប្រាក់សុទ្ធ (ប្រើប្រាស់) មកពីសកម្មភាពហិរញ្ញប្បទាន		(២៧២.៨៥៤.៤៦៣)	២០៥.៦៤១.៧៧០	(១.១១៩.៧៧៦.២៨៤)	៨៤១.៥៦៧.៨៨៦
កើនឡើង/ (ការយថុះ) សាច់ប្រាក់ និងសាច់ប្រាក់សម្រាប់សុទ្ធ					
សាច់ប្រាក់ និងសាច់ប្រាក់សម្រាប់សុទ្ធ		៥២១.៣៧៨.៧៦៨	(៣៩.០១០.៤២២)	២.១៤៤.៥៣៨.៧៣០	(១៥៨.៣២៥.៦១៩)
លម្អៀងពី ក្រុមហ៊ុនបុត្រ		១.៧១៩.៣៧០.៤៤៦	១.៧៥៨.៣៨០.៨៦៨	៧.០៧៤.៦៤៨.១២៦	៧.១៦៣.៦៤៣.៦៥៦
លម្អៀងពី ក្រុមហ៊ុនបុត្រ		-	-	(៦៩.៧២៦.៣១៧)	៧៣.៣៣០.០៨៩
សាច់ប្រាក់ និងសាច់ប្រាក់សម្រាប់សុទ្ធ នាចុងឆ្នាំ	៣៤	២.២៤០.៧៤៩.២១៤	១.៧១៩.៣៧០.៤៤៦	៩.១៤៨.៤៦០.៥៣៩	៧.០៧៤.៦៤៨.១២៦

នៅអំឡុងដំណាច់ការិយបរិច្ឆេទថ្ងៃទី៣១ ខែធ្នូ ឆ្នាំ២០២៣ ធនាគារបានចុះកិច្ចសន្យាជួលថ្មី និងទទួលបានសិទ្ធិប្រើប្រាស់ ទ្រព្យសកម្មចំនួន ១៧.៣៣១.១៦៧ ដុល្លារអាមេរិក (ថ្ងៃទី៣១ ខែធ្នូ ឆ្នាំ២០២២៖ ១៣.៤៤១.១៣៨ ដុល្លារអាមេរិក) និងសិទ្ធិប្រើប្រាស់ លើទ្រព្យសកម្មដែលបានបញ្ចប់ជាមុនមានទឹកប្រាក់ចំនួន ១.២៤៤.៩៣៨ ដុល្លារអាមេរិក (ថ្ងៃទី៣១ ខែធ្នូ ឆ្នាំ២០២២៖ ១.៤៥៤.០៣៥ ដុល្លារអាមេរិក) និងបំណុលលក់សន្យា មានទឹកប្រាក់ចំនួន ១.៣២៤.២៣៨ ដុល្លារអាមេរិក (ថ្ងៃទី៣១ ខែធ្នូ ឆ្នាំ២០២២៖ ១.៤៥៨.៤៤១ ដុល្លារអាមេរិក) និងបានទទួលបានស្ថាប័នចំណេញពីការបញ្ចប់ជាមុនដែលមានទឹកប្រាក់ចំនួន ៧៦.៧៨៣ ដុល្លារអាមេរិក (ថ្ងៃទី៣១ ខែធ្នូ ឆ្នាំ២០២២៖ ១៦៦ ដុល្លារអាមេរិក) ដែលជាប្រតិបត្តិការមិនមែនសាច់ប្រាក់។

កំណត់សម្គាល់ដូចមានភ្ជាប់ជាមួយ នៅទំព័រទី៣០ ដល់ទី២៥៦ គឺជាផ្នែកមួយនៃរបាយការណ៍ហិរញ្ញវត្ថុនេះ។

ធនាគារ អេស៊ីលីដា ភីអិលស៊ី និង ក្រុមហ៊ុនបុត្រសម្ព័ន្ធ កំណត់សម្គាល់លើរបាយការណ៍ហិរញ្ញវត្ថុ

នាថ្ងៃទី៣១ ខែធ្នូ ឆ្នាំ២០២៣ និង សម្រាប់ដំណាច់ការិយបរិច្ឆេទដែលបានបញ្ចប់

១. ព័ត៌មានទូទៅ

មុនថ្ងៃទី១ ខែធ្នូ ឆ្នាំ២០០៣ ធនាគារ អេស៊ីលីដា ភីអិលស៊ី (ហៅកាត់ថា “ABC” ឬ “ធនាគារ”) គឺជាក្រុមហ៊ុនមហាជនទទួលខុសត្រូវមានកម្រិត ដែលបង្កើតឡើងក្រោមច្បាប់ព្រះរាជាណាចក្រកម្ពុជា ហើយធ្វើប្រតិបត្តិការជាធនាគារ ឯកទេសដែលមានទីស្នាក់ការកណ្តាលនៅរាជធានីភ្នំពេញ និងមានសាខាចំនួន ១៤ ក្នុងព្រះរាជាណាចក្រកម្ពុជា។ នៅថ្ងៃទី១ ខែធ្នូ ឆ្នាំ២០០៣ ធនាគារជាតិ នៃ កម្ពុជា (“NBC”) បានផ្តល់អាជ្ញាបណ្ណដល់ធនាគារ ជាធនាគារពាណិជ្ជកម្ម សម្រាប់រយៈពេល ៣ឆ្នាំ គិតចាប់ពីថ្ងៃទី១ ខែធ្នូ ឆ្នាំ២០០៣។ នៅថ្ងៃទី២៨ ខែវិច្ឆិកា ឆ្នាំ២០០៦ អាជ្ញាបណ្ណរបស់ធនាគារ ត្រូវបានធ្វើជាថ្មីម្តងទៀតទៅជាអាជ្ញាបណ្ណអចិន្ត្រៃយ៍។ ថ្ងៃទី២៥ ខែឧសភា ឆ្នាំ២០២០ ធនាគារជាតិដ៏យល់ព្រមក្នុងការចុះបញ្ជីនៅលើទីផ្សារមូលបត្រកម្ពុជា (“ផមក”)។

នៅថ្ងៃទី២១ ខែវិច្ឆិកា ឆ្នាំ២០២២ ធនាគារជាតិ នៃ កម្ពុជា បានអនុម័តលើសំណើរបស់ធនាគារក្នុងការបោះផ្សាយមូលបត្របំណុលបែតងដល់វិនិយោគិនមានទឹកប្រាក់ចំនួន ៤០០ ពាន់លានរៀល (ស្មើនឹង ១០០ លានដុល្លារអាមេរិក) នៅលើទីផ្សារមូលបត្រកម្ពុជា។

នៅថ្ងៃទី៧ ខែធ្នូ ឆ្នាំ២០២២ និយ័តកម្មមូលបត្រកម្ពុជា (“ន.ម.ក”) បានអនុម័តសំណើរបស់ធនាគារសម្រាប់ភ្នាក់ងារទូទាត់សាច់ប្រាក់ ភ្នាក់ងារចុះបញ្ជី ភ្នាក់ងាររដ្ឋប្រាក់របស់ខ្លួន ហើយអេស៊ីលីដា ស៊ីឃ្យូរីធី ភីអិលស៊ី (“ACS”) ដែលជាបុត្រសម្ព័ន្ធកាន់កាប់ដោយធនាគារ ជាភ្នាក់ងារមូលបត្របំណុល នៅពេលធនាគារបោះផ្សាយនូវមូលបត្របំណុលបែតងនៅលើទីផ្សារមូលបត្រកម្ពុជា។

នៅថ្ងៃទី១៣ ខែកញ្ញា ឆ្នាំ២០២៣ ធនាគារជាតិ នៃកម្ពុជា បានអនុម័តសំណើរបស់ធនាគារ ក្នុងការបោះផ្សាយលក់សញ្ញាបណ្ណ Thai Baht (“THB”) Denominated Subordinated Unsecured Debentures ក្នុងសមាគមទីផ្សារមូលបត្ររបស់ប្រទេសថៃ ក្នុងចំនួនទឹកប្រាក់ ៣,៥ ពាន់លានបាត (សមមូលនឹង១០០ លានដុល្លារអាមេរិក)។

ការិយាល័យចុះបញ្ជីរបស់ធនាគារមានទីតាំងស្ថិតនៅអគារលេខ ៦១ មហាវិថីព្រះមុនីវង្ស សង្កាត់ស្រះចក ខណ្ឌដូនពេញ រាជធានីភ្នំពេញ ព្រះរាជាណាចក្រកម្ពុជា។

ធនាគារធ្វើប្រតិបត្តិការក្រោមការត្រួតពិនិត្យរបស់ធនាគារជាតិ នៃ កម្ពុជា ដោយផ្តោតជាពិសេសលើការផ្តល់ឥណទាន និងសេវាហិរញ្ញវត្ថុផ្សេងៗទៀតសម្រាប់ប្រជាពលរដ្ឋទូទៅ ក៏ដូចជាសហគ្រាសធុនតូច និងមធ្យម ព្រមទាំងសកម្មភាពអាជីវកម្មដទៃទៀត ដែលក្រុមប្រឹក្សាភិបាលជឿជាក់ថាគាំទ្រដល់គោលបំណងនេះ។

ធនាគារ និងបុត្រសម្ព័ន្ធចំនួន៤របស់ខ្លួន (ដែលហៅថា “សម្ព័ន្ធធនាគារ”) កំពុងធ្វើប្រតិបត្តិការនៅក្នុងព្រះរាជាណាចក្រកម្ពុជា នៅសាធារណរដ្ឋប្រជាធិបតេយ្យប្រជាមានិតឡាវ (“PDR”) និងនៅសាធារណរដ្ឋសហភាពមីយ៉ាន់ម៉ា។ សកម្មភាពចម្បងរបស់ក្រុមហ៊ុនបុត្រសម្ព័ន្ធ ត្រូវបានលាតត្រដាងនៅក្នុងកំណត់សម្គាល់លេខ ១៣ លើរបាយការណ៍ហិរញ្ញវត្ថុ។ បច្ចុប្បន្នសម្ព័ន្ធធនាគារមានការិយាល័យចំនួន ២៦៤ ទូទាំងខេត្តក្រុងនៅក្នុងព្រះរាជាណាចក្រកម្ពុជា ៣៧ ការិយាល័យ នៅសាធារណរដ្ឋប្រជាធិបតេយ្យប្រជាមានិតឡាវ និង ១៧ ការិយាល័យ នៅសាធារណរដ្ឋសហភាពមីយ៉ាន់ម៉ា។

នាថ្ងៃទី៣១ ខែធ្នូ ឆ្នាំ២០២៣ សម្ព័ន្ធធនាគារ និងធនាគារ មានបុគ្គលិកចំនួន ១៣.៥០៣ នាក់ និង ១២.០៤៥ នាក់ រៀងគ្នា (ថ្ងៃទី៣១ ខែធ្នូ ឆ្នាំ២០២២៖ ១៣.៥៨២ នាក់ និង ១២.០៨៣ នាក់ រៀងគ្នា)។

ធនាគារ អេស៊ីលីដា ភីអិលស៊ី និង ក្រុមហ៊ុនបុត្រសម្ព័ន្ធ

កំណត់សម្គាល់លើរបាយការណ៍ហិរញ្ញវត្ថុ (ត)

នាថ្ងៃទី៣១ ខែធ្នូ ឆ្នាំ២០២៣ និង សម្រាប់ដំណាច់ការិយបរិច្ឆេទដែលបានបញ្ជប់

២. ព័ត៌មានគោលនយោបាយគណនេយ្យជាសារវន្ត

គោលនយោបាយគណនេយ្យជាសារវន្តខាងក្រោមនេះ ត្រូវបានអនុវត្តដោយសម្ព័ន្ធធនាគារ និងធនាគារ ក្នុងការរៀបចំរបាយការណ៍ហិរញ្ញវត្ថុនេះ។ គោលនយោបាយទាំងអស់នេះ ត្រូវបានយកមកអនុវត្តប្រកបដោយ សង្គតិភាពនៅគ្រប់ឆ្នាំ លើកលែងតែមានការបញ្ជាក់បន្ថែម។

(ក) មូលដ្ឋាននៃការរៀបចំ និងបង្ហាញ

របាយការណ៍ហិរញ្ញវត្ថុរបស់សម្ព័ន្ធធនាគារ និងធនាគារ ត្រូវបានរៀបចំឡើងដោយអនុលោមទៅតាមស្តង់ដារ របាយការណ៍ទាក់ទងនឹងហិរញ្ញវត្ថុអន្តរជាតិនៃកម្ពុជា ហៅកាត់ថា (“ស.វ.ទ.ហ.អ.ក”)។ របាយការណ៍ហិរញ្ញវត្ថុរួម និង ដោយឡែក ត្រូវបានរៀបចំឡើងទៅតាមមូលដ្ឋានថ្លៃដើមប្រវត្តិសាស្ត្រ លើកលែងតែធាតុមួយចំនួនដែលមិនត្រូវបាន រៀបចំឡើងទៅតាមមូលដ្ឋានថ្លៃដើមមានដូចជា៖

- ឧបករណ៍ហិរញ្ញវត្ថុតាមថ្លៃដើមបានរំលស់
- ឧបករណ៍ហិរញ្ញវត្ថុ រួមបញ្ចូលទាំងនិស្សន្ទ ដែលបានកំណត់តម្លៃតាមតម្លៃសមស្រប
- បានកំណត់ជាទ្រព្យសកម្មដែលមានអត្ថប្រយោជន៍ ឬកាតព្វកិច្ច និង
- សំវិធានធនដែលបានវាស់វែង តាមការចំណាយដែលបានប៉ាន់ស្មានល្អបំផុត ដែលតម្រូវឱ្យទូទាត់នូវ កាតព្វកិច្ចបច្ចុប្បន្នជាមួយនឹងការធ្វើអប្បបរមា ប្រសិនបើមានផលប៉ះពាល់ជាសារវន្តទៅលើតម្លៃនៃ សាច់ប្រាក់។

ការរៀបចំរបាយការណ៍ហិរញ្ញវត្ថុ អនុលោមទៅតាមស.វ.ទ.ហ.អ.ក តម្រូវឱ្យប្រើប្រាស់ការប៉ាន់ស្មានគណនេយ្យ សំខាន់ៗ។ វាក៏តម្រូវឱ្យក្រុមប្រឹក្សាភិបាលធ្វើការវិនិច្ឆ័យ ក្នុងដំណើរការអនុវត្តគោលនយោបាយគណនេយ្យរបស់ សម្ព័ន្ធធនាគារ និងធនាគារ។ ផ្នែកពាក់ព័ន្ធនឹងការវិនិច្ឆ័យ ឬភាពស្មុគស្មាញដែលមានកម្រិតខ្ពស់ ឬផ្នែកណាមួយដែល មានការសន្មត និងមានការប៉ាន់ស្មានជាសារវន្តចំពោះរបាយការណ៍ហិរញ្ញវត្ថុ ត្រូវបានបង្ហាញនៅក្នុងកំណត់សម្គាល់ លេខ ៤។

អ្នកគ្រប់គ្រងលាតត្រដាងរបាយការណ៍ស្ថានភាពហិរញ្ញវត្ថុដោយផ្អែកលើសន្ទនីយភាព។ ជាទូទៅទ្រព្យសកម្ម និងបំណុលដែលលើសពី១២ខែ គឺត្រូវចាត់ទុកជាទ្រព្យសកម្មរយៈពេលវែង និងបំណុលរយៈពេលវែង។

ធនាគារ អេស៊ីលីដា ភីអិលស៊ី និង ក្រុមហ៊ុនបុត្រសម្ព័ន្ធ

កំណត់សម្គាល់លើរបាយការណ៍ហិរញ្ញវត្ថុ (ត)

នាថ្ងៃទី៣១ ខែធ្នូ ឆ្នាំ២០២៣ និង សម្រាប់ដំណាច់ការិយបរិច្ឆេទដែលបានបញ្ជប់

២. ព័ត៌មានគោលនយោបាយគណនេយ្យជាសារវន្ត (ត)

(ខ) ការប្រើប្រាស់ស្តង់ដារគណនេយ្យដែលបានធ្វើវិសោធនកម្ម (ត)

(i) ស្តង់ដារគណនេយ្យដែលបានធ្វើវិសោធនកម្មដែលចូលជាធរមាននៅក្នុងឆ្នាំ

សម្ព័ន្ធធនាគារ និងធនាគារ បានអនុវត្តស្តង់ដារគណនេយ្យ និងការបកស្រាយទាំងអស់នាថ្ងៃទី៣១ ខែធ្នូ ឆ្នាំ២០២៣។ ស្តង់ដារគណនេយ្យដែលបានធ្វើវិសោធនកម្មត្រូវបានវាយតម្លៃថាអាចអនុវត្តបាន ហើយមិនមាន ផលប៉ះពាល់ជាសារវន្តដល់របាយការណ៍ហិរញ្ញវត្ថុរបស់សម្ព័ន្ធធនាគារ និងធនាគារ ដូចខាងក្រោម៖

- ពន្ធពន្យារទាក់ទងនឹងទ្រព្យសកម្ម និងបំណុលដែលកើតឡើងពីប្រតិបត្តិការឯកតាភាគី (វិសោធនកម្ម ស.គ.អ.ក ១២ ពន្ធលើប្រាក់ចំណេញ)

ក្រុមប្រឹក្សាភិបាលស្តង់ដារគណនេយ្យអន្តរជាតិ (IASB) ធ្វើវិសោធនកម្ម ស.គ.អ.ក ១២ ដើម្បីផ្តល់នូវការលើកលែងបន្ថែមពីការលើកលែងលើការទទួលស្គាល់ដំបូង។ ស្ថិតក្រោមវិសោធនកម្ម អង្គភាព ដែលមិនអនុវត្តការលើកលែងពីការទទួលស្គាល់ដំបូងទៅលើប្រតិបត្តិការ ដែលបណ្តាលឱ្យមានការជាប់ពន្ធដូចគ្នា និងភាពខុសគ្នាបណ្តោះអាសន្នដែលអាចកាត់កងបាន។ ផ្អែកតាមច្បាប់ពន្ធដែលអាចអនុវត្តបាន ការជាប់ពន្ធដូចគ្នា និងភាពខុសគ្នាបណ្តោះអាសន្នដែលអាចកាត់កងបាន អាចកើតឡើងលើការទទួលស្គាល់ដំបូងនៃទ្រព្យសកម្ម និងបំណុលនៅក្នុងប្រតិបត្តិការដែលមិនមែនជាការរួមបញ្ចូលអាជីវកម្ម ហើយមិនប៉ះពាល់ដល់ទាំងគណនេយ្យ ឬប្រាក់ចំណេញជាប់ពន្ធឡើយ។ ឧទាហរណ៍ វាអាចកើតឡើងនៅពេលទទួលស្គាល់បំណុលភតិសន្យា និងសិទ្ធិប្រើប្រាស់លើទ្រព្យសកម្ម ដែលស្របគ្នាទៅនឹងការអនុវត្ត ស.រ.ហ.អ.ក ១៦ ភតិសន្យា នាកាលបរិច្ឆេទចាប់ផ្តើមភតិសន្យា។ បន្ទាប់ពីការធ្វើវិសោធនកម្មលើ ស.គ.អ.ក ១២ អង្គភាព ដែលត្រូវបានតម្រូវឱ្យទទួលស្គាល់ទ្រព្យសកម្ម និងបំណុលពន្ធពន្យារដែលពាក់ព័ន្ធ ជាមួយនឹងការទទួលស្គាល់ទ្រព្យសកម្មពន្ធពន្យារដែលស្ថិតនៅក្រោមលក្ខខណ្ឌវិនិច្ឆ័យនៃការស្តារឡើងវិញនៅក្នុង ស.គ.អ.ក ១២។

- ការលាតត្រដាងគោលនយោបាយគណនេយ្យ (វិសោធនកម្ម ស.គ.អ.ក ១ ការបង្ហាញរបាយការណ៍ហិរញ្ញវត្ថុ និងការអនុវត្តរបាយការណ៍ ស.រ.ហ.អ.ក ២)

វិសោធនកម្ម តម្រូវឱ្យអង្គភាពលាតត្រដាងនូវគោលការណ៍គណនេយ្យជាសារវន្ត សម្រាប់ជំនួសឱ្យគោលនយោបាយគណនេយ្យជាសារវន្ត។ វិសោធនកម្មបន្ថែមពន្យល់ពីរបៀបដែលអង្គភាពអាចកំណត់អត្តសញ្ញាណគោលនយោបាយគណនេយ្យជាសារវន្ត។ ឧទាហរណ៍នៅពេលដែលគោលនយោបាយគណនេយ្យទំនងជាត្រូវបានបន្ថែមជាសារវន្ត។

ធនាគារ អេស៊ីលីដា ភីអិលស៊ី និង ក្រុមហ៊ុនបុត្រសម្ព័ន្ធ

កំណត់សម្គាល់លើរបាយការណ៍ហិរញ្ញវត្ថុ (ត)

នាថ្ងៃទី៣១ ខែធ្នូ ឆ្នាំ២០២៣ និង សម្រាប់ដំណាច់ការិយបរិច្ឆេទដែលបានបញ្ជាក់

២. ព័ត៌មានគោលនយោបាយគណនេយ្យសំខាន់ៗ (ត)

(ខ) ការប្រើប្រាស់ស្តង់ដារគណនេយ្យដែលបានធ្វើវិសោធនកម្ម (ត)

(i) ស្តង់ដារគណនេយ្យដែលបានធ្វើវិសោធនកម្មដែលចូលជាធរមាននៅក្នុងឆ្នាំ (ត)

- និយមន័យនៃគណនេយ្យប៉ាន់ស្មាន (វិសោធនកម្មលើ ស.គ.អ.ក ៨ គោលនយោបាយគណនេយ្យ បម្រែបម្រួលការប៉ាន់ស្មានគណនេយ្យ និងកំហុសឆ្គង)

ជំនួសឱ្យនិយមន័យនៃបម្រែបម្រួលគណនេយ្យប៉ាន់ស្មានជាមួយនឹងនិយមន័យគណនេយ្យប៉ាន់ស្មាន។ នៅក្រោមនិយមន័យថ្មី គណនេយ្យប៉ាន់ស្មាន គឺជា "សមតុល្យបំរុងនៅក្នុងរបាយការណ៍ហិរញ្ញវត្ថុ ដែលស្ថិតក្រោមការវាស់វែងមិនជាក់លាក់"។ អង្គភាពបង្កើតគណនេយ្យប៉ាន់ស្មាន ប្រសិនបើគោលនយោបាយគណនេយ្យតម្រូវឱ្យធាតុនៅក្នុងរបាយការណ៍ហិរញ្ញវត្ថុ ត្រូវបានវាស់វែងតាមរបៀបដែលពាក់ព័ន្ធនឹងការវាស់វែងមិនជាក់លាក់ទាំងនោះ។ វិសោធនកម្មបញ្ជាក់យ៉ាងច្បាស់ថា បម្រែបម្រួលគណនេយ្យប៉ាន់ស្មានដែលកើតចេញពីព័ត៌មានថ្មី ឬការអភិវឌ្ឍថ្មី មិនមែនជាការកែតម្រូវកំហុសឆ្គងនោះទេ។

ការអនុវត្តវិសោធនកម្មទាំងនេះ ត្រូវបានបង្ហាញនៅក្នុងរបាយការណ៍ហិរញ្ញវត្ថុរបស់សម្ព័ន្ធធនាគារ និងធនាគារក្រោមកំណត់សម្គាល់លេខ២ និង៤ ។

(ii) ស្តង់ដារគណនេយ្យដែលបានធ្វើវិសោធនកម្ម ដែលមិនទាន់មានប្រសិទ្ធភាពនៅឡើយ និងមិនទាន់បានអនុវត្តមុន

នៅកាលបរិច្ឆេទនៃការអនុម័តលើរបាយការណ៍ហិរញ្ញវត្ថុទាំងនេះ ស្តង់ដារគណនេយ្យដែលបានធ្វើវិសោធនកម្មខាងក្រោមត្រូវបានចេញផ្សាយប៉ុន្តែមិនទាន់មានប្រសិទ្ធភាពនៅឡើយទេហើយត្រូវបានគេវាយតម្លៃថាសម្ព័ន្ធធនាគារ និងធនាគារអាចអនុវត្តបាននូវ៖

- ចំណាត់ថ្នាក់បំណុលរយៈពេលខ្លី ឬបំណុលរយៈពេលវែង (វិសោធនកម្មលើ ស.គ.អ.ក ១)
- បំណុលរយៈពេលវែងដែលមានកិច្ចព្រមព្រៀង (វិសោធនកម្មលើ ស.គ.អ.ក ១)
- កង្វះខាតនៃការផ្លាស់ប្តូរ (វិសោធនកម្មលើ ស.គ.អ.ក ២១ ឥទ្ធិពលនៃការប្រែប្រួលអត្រាប្តូរប្រាក់ប័ណ្ណបរទេស)

អ្នកគ្រប់គ្រងមិនរំពឹងថា ការអនុវត្តវិសោធនកម្មស្តង់ដារគណនេយ្យដែលបានរៀបរាប់ខាងលើ នឹងមានផលប៉ះពាល់ជាសារវន្តទៅលើរបាយការណ៍ហិរញ្ញវត្ថុរបស់សម្ព័ន្ធធនាគារ និងធនាគារនាពេលអនាគតនោះទេ។

(គ) របាយការណ៍ហិរញ្ញវត្ថុរួម

(i) ក្រុមហ៊ុនបុត្រសម្ព័ន្ធ

ក្រុមហ៊ុនបុត្រសម្ព័ន្ធ គឺជាក្រុមហ៊ុនទាំងឡាយណាដែលសម្ព័ន្ធមានអភិបាលភាព។ សម្ព័ន្ធអភិបាលទៅលើក្រុមហ៊ុនមួយនៅពេលដែលសម្ព័ន្ធប្រឈម ឬមានសិទ្ធិចំពោះផលអចេរពីការវិនិយោគជាមួយក្រុមហ៊ុន និងមានឥទ្ធិពលទៅលើផលទាំងនោះតាមរយៈសិទ្ធិអំណាចរបស់ខ្លួនក្នុងការដឹកនាំសកម្មភាពដែលពាក់ព័ន្ធរបស់ក្រុមហ៊ុន។

របាយការណ៍ហិរញ្ញវត្ថុរួម គឺរួមបញ្ចូលនូវរបាយការណ៍ហិរញ្ញវត្ថុរបស់ធនាគារ និងក្រុមហ៊ុនបុត្រសម្ព័ន្ធទាំងអស់ដែលបានរៀបចំសម្រាប់ដំណាច់ឆ្នាំហិរញ្ញវត្ថុនេះ។

ក្រុមហ៊ុនបុត្រសម្ព័ន្ធ ត្រូវបានរួមបញ្ចូលគ្នាចាប់ពីកាលបរិច្ឆេទដែលអភិបាលភាពត្រូវបានផ្ទេរទៅឱ្យធនាគារ និងបញ្ឈប់ការរួមបញ្ចូលគ្នាចាប់ពីកាលបរិច្ឆេទដែលអភិបាលភាពបានបញ្ឈប់។

ធនាគារ អេស៊ីលីដា ភីអិលស៊ី និង ក្រុមហ៊ុនបុត្រសម្ព័ន្ធ

កំណត់សម្គាល់លើរបាយការណ៍ហិរញ្ញវត្ថុ (ត)

នាថ្ងៃទី៣១ ខែធ្នូ ឆ្នាំ២០២៣ និង សម្រាប់ដំណាច់ការិយបរិច្ឆេទដែលបានបញ្ជប់

២. ព័ត៌មានគោលនយោបាយគណនេយ្យសារវន្ត (ត)

(គ) របាយការណ៍ហិរញ្ញវត្ថុរួម (ត)

(i) ក្រុមហ៊ុនបុត្រសម្ព័ន្ធ (ត)

រាល់ប្រតិបត្តិការ និងសមតុល្យជាសារវន្តរវាងសម្ព័ន្ធធនាគារ ត្រូវបានលុបចោល ហើយរបាយការណ៍ហិរញ្ញវត្ថុរួម ឆ្លុះបញ្ចាំងតែប្រតិបត្តិការខាងក្រៅតែប៉ុណ្ណោះ។ នៅពេលចាំបាច់ គោលនយោបាយគណនេយ្យរបស់ក្រុមហ៊ុនបុត្រសម្ព័ន្ធ ត្រូវបានផ្លាស់ប្តូរដើម្បីធានាឱ្យបាននូវសង្គតិភាពជាមួយនិងគោលនយោបាយដែលអនុវត្តដោយសម្ព័ន្ធធនាគារ។

(ii) ការវិនិយោគក្នុងក្រុមហ៊ុនបុត្រសម្ព័ន្ធ

ការវិនិយោគក្នុងក្រុមហ៊ុនបុត្រសម្ព័ន្ធ ត្រូវបានរាយការណ៍តាមថ្លៃដើម ដកការខាតបង់ឱនភាពនៃតម្លៃបង្គរនៅក្នុងរបាយការណ៍ដោយឡែករបស់ធនាគារ។ នៅពេលលក់ការវិនិយោគនោះចេញវិញ តម្លៃលម្អៀងរវាងតម្លៃតបស្នងដែលបានមកពីការលក់ និងតម្លៃយោងរបស់វា ត្រូវបានកត់ត្រានៅក្នុងរបាយការណ៍ចំណេញ ឬខាត និង លទ្ធផលលម្អិតផ្សេងៗដោយឡែក។

ចំនួនទឹកប្រាក់ដែលត្រូវទទួលបានពីក្រុមហ៊ុនបុត្រសម្ព័ន្ធ ដែលធនាគារមិនរំពឹងថានឹងសងត្រឡប់មកវិញនាពេលអនាគត ត្រូវបានចាត់ទុកជាផ្នែកមួយនៃការវិនិយោគរបស់ធនាគារនៅក្នុងក្រុមហ៊ុនបុត្រសម្ព័ន្ធ។

(iii) ការលក់នៃក្រុមហ៊ុនបុត្រសម្ព័ន្ធ

នៅពេលដែលសម្ព័ន្ធលែងមានអភិបាលភាព អត្ថប្រយោជន៍ដែលមាននៅក្នុងក្រុមហ៊ុនត្រូវបានវាស់វែងឡើងវិញទៅតាមតម្លៃសមស្រប នៅកាលបរិច្ឆេទដែលអភិបាលភាពបានបាត់បង់ជាមួយនិងការផ្លាស់ប្តូរសមតុល្យយោងដែលត្រូវបានទទួលស្គាល់នៅក្នុងរបាយការណ៍ចំណេញ ឬខាត។ តម្លៃសមស្របគឺជាតម្លៃយោងដំបូងសម្រាប់គោលបំណងគណនេយ្យជាបន្តបន្ទាប់ សម្រាប់អត្ថប្រយោជន៍ដែលត្រូវទទួលបានទុកជាសមាគម ការដាក់ទុនរួមគ្នា ឬទ្រព្យសកម្មហិរញ្ញវត្ថុ។ លើសពីនេះទៀត ចំនួនទឹកប្រាក់ ដែលត្រូវបានទទួលស្គាល់នៅគ្រាមុននៅក្នុងលទ្ធផលលម្អិតផ្សេងៗទាក់ទងនឹងអង្គភាពនោះ ត្រូវកត់ត្រាដូចករណីដែលសម្ព័ន្ធបានលក់ដោយផ្ទាល់នៃទ្រព្យសកម្ម ឬសងបំណុលដែលពាក់ព័ន្ធ។ អាចមានន័យថា ចំនួនដែលបានទទួលស្គាល់លើនៅគ្រាមុននៅក្នុងលទ្ធផលលម្អិតផ្សេងៗ ត្រូវបានចាត់ថ្នាក់ឡើងវិញទៅក្នុងរបាយការណ៍ប្រាក់ចំណេញ ឬខាត។

(iv) ការផ្លាស់ប្តូរអត្ថប្រយោជន៍ភាគហ៊ុនិកក្នុងក្រុមហ៊ុនបុត្រសម្ព័ន្ធ ដោយមិនផ្លាស់ប្តូរអភិបាលភាព

ប្រតិបត្តិការជាមួយភាគកម្មមិនមានអភិបាលភាព ("NCI") ដែលមិនធ្វើឱ្យមានការបាត់បង់អភិបាលភាពត្រូវបានកត់ត្រាជាប្រតិបត្តិការមូលធនដូចប្រតិបត្តិការជាមួយម្ចាស់ក្រុមហ៊ុនក្នុងនាមជាម្ចាស់ដែរ។ ករណីមានការទិញពីភាគកម្មមិនមានអភិបាលភាពលម្អៀងរវាងតម្លៃតបស្នងដែលបានបង់ និងចំណែកពាក់ព័ន្ធនៃតម្លៃយោងទ្រព្យសកម្មសុទ្ធរបស់ក្រុមហ៊ុនបុត្រសម្ព័ន្ធដែលបានទិញ ត្រូវបានកត់ត្រាដកចេញពីមូលធន។ ករណីមានការលក់ភាគកម្មមិនមានអភិបាលភាព លម្អៀងរវាងតម្លៃតបស្នងដែលបានទទួល និងចំណែកភាគហ៊ុនពាក់ព័ន្ធនៃភាគកម្មមិនមានអភិបាលដែលបានលក់ក៏ត្រូវកត់ត្រាក្នុងមូលធនដែរ។

ធនាគារ អេស៊ីប៊ីដា ភីអិលស៊ី និង ក្រុមហ៊ុនបុត្រសម្ព័ន្ធ

កំណត់សម្គាល់លើរបាយការណ៍ហិរញ្ញវត្ថុ (ត)

នាថ្ងៃទី៣១ ខែធ្នូ ឆ្នាំ២០២៣ និង សម្រាប់ដំណាច់ការិយបរិច្ឆេទដែលបានបញ្ចប់

២. ព័ត៌មានគោលនយោបាយគណនេយ្យសំខាន់ៗ (ត)

(គ) របាយការណ៍ហិរញ្ញវត្ថុរួម (ត)

(v) ភាគកម្មមិនមានអភិបាលភាព

ភាគកម្មមិនមានអភិបាលភាពត្រូវបានវាស់វែងដំបូងតាមចំណែកសមាមាត្រនៃទ្រព្យសកម្មសុទ្ធដែលអាចកំណត់អត្តសញ្ញាណនៅកាលបរិច្ឆេទនៃការទិញ។

ការផ្លាស់ប្តូរភាគកម្មនៅក្រុមហ៊ុនបុត្រសម្ព័ន្ធ ដែលមិនធ្វើឱ្យមានការបាត់បង់អភិបាលភាពត្រូវបានកត់ត្រាជាប្រតិបត្តិការមូលធន។

អង្គភាពមានជម្រើសតាមមូលដ្ឋានរួមបញ្ចូលគ្នា ដើម្បីវាស់វែងភាគកម្មមិនមានអភិបាលភាពណាមួយ ក្នុងការទិញតាមចំណែកសមាមាត្រនៃទ្រព្យសកម្មសុទ្ធដែលអាចកំណត់អត្តសញ្ញាណនៃការទិញ ឬតាមតម្លៃសមស្រប។ សម្ព័ន្ធធនាគារ បានជ្រើសរើសដើម្បីរក្សាវិធីសាស្ត្រពីមុន។

ភាគកម្មមិនមានអភិបាលភាព នៅក្នុងក្រុមហ៊ុនបុត្រសម្ព័ន្ធត្រូវបានកំណត់ដាច់ដោយឡែកពីមូលធនរបស់សម្ព័ន្ធធនាគារ។ បន្ទាប់ពីការទិញ តម្លៃចុះបញ្ជីរបស់ភាគកម្មមិនមានអភិបាលភាព គឺជាចំនួននៃភាគកម្មទាំងនោះ ដែលបានទទួលស្គាល់ដំបូងបូកនឹងចំណែករបស់ភាគកម្មមិនមានអភិបាលភាពនៃបម្រែបម្រួលមូលធនបន្តបន្ទាប់។

(ឃ) ការប្រែសម្រួលរូបិយប័ណ្ណបរទេស

(i) រូបិយប័ណ្ណមុខងារ និងរូបិយប័ណ្ណសម្រាប់ការបង្ហាញ

ធាតុនៅក្នុងរបាយការណ៍ហិរញ្ញវត្ថុរបស់សម្ព័ន្ធធនាគារត្រូវបានវាស់វែងដោយប្រើប្រាស់រូបិយប័ណ្ណនៃបរិស្ថានសេដ្ឋកិច្ចសំខាន់ ដែលក្រុមហ៊ុនប្រើនៅក្នុងកិច្ចប្រតិបត្តិការ (“រូបិយប័ណ្ណមុខងារ”)។ របាយការណ៍ហិរញ្ញវត្ថុ ត្រូវបានបង្ហាញជាប្រាក់ដុល្លារអាមេរិក (“US\$” ឬ “USD”) ដែលជារូបិយប័ណ្ណមុខងារ និងជារូបិយប័ណ្ណសម្រាប់ការបង្ហាញរបស់សម្ព័ន្ធធនាគារ និងធនាគារ។

(ii) ប្រតិបត្តិការ និងសមតុល្យ

ប្រតិបត្តិការជារូបិយប័ណ្ណផ្សេងៗក្រៅពីប្រាក់ដុល្លារអាមេរិក ត្រូវបានប្រែសម្រួលទៅជារូបិយប័ណ្ណមុខងារតាមអត្រាប្តូរប្រាក់នាការបរិច្ឆេទនៃប្រតិបត្តិការនោះ។ ចំណេញ និងខាតពីការប្តូររូបិយប័ណ្ណបរទេសដែលកើតមកពីការទូទាត់ប្រតិបត្តិការទាំងនេះ និងពីការប្រែសម្រួលអត្រាប្តូរប្រាក់ នៅចុងឆ្នាំរបស់ទ្រព្យសកម្ម និងបំណុលរូបិយវត្ថុនានា ដែលកំណត់ជារូបិយប័ណ្ណផ្សេងៗ ក្រៅពីប្រាក់ដុល្លារអាមេរិក ត្រូវបានកត់ត្រានៅក្នុងរបាយការណ៍ចំណេញឬខាត និងលទ្ធផលលម្អិតផ្សេងៗ។

ធនាគារ អេស៊ីលីដា ភីអិលស៊ី និង ក្រុមហ៊ុនបុត្រសម្ព័ន្ធ

កំណត់សម្គាល់លើរបាយការណ៍ហិរញ្ញវត្ថុ (ត)

នាថ្ងៃទី៣១ ខែធ្នូ ឆ្នាំ២០២៣ និង សម្រាប់ដំណាច់ការិយបរិច្ឆេទដែលបានបញ្ចប់

២. ព័ត៌មានគោលនយោបាយគណនេយ្យសំខាន់ៗ (ត)

(ឃ) ការប្រែសម្រួលរូបិយប័ណ្ណបរទេស (ត)

(iii) សម្ព័ន្ធធនាគារ

របាយការណ៍លទ្ធផល និងស្ថានភាពហិរញ្ញវត្ថុ នៃកិច្ចប្រតិបត្តិការក្រៅប្រទេស (ដែលមិនមានរូបិយប័ណ្ណនៃសេដ្ឋកិច្ចដែលមានអតិផរណាខ្ពស់ហួសហេតុ) ដែលមានរូបិយប័ណ្ណមុខងារខុសគ្នាពីរូបិយប័ណ្ណសម្រាប់ការបង្ហាញរបស់ធនាគារ ត្រូវបានប្រែសម្រួលទៅជារូបិយប័ណ្ណសម្រាប់ការបង្ហាញ ដូចខាងក្រោម៖

- ក) ទ្រព្យសកម្ម និងបំណុលសម្រាប់របាយការណ៍ស្ថានភាពហិរញ្ញវត្ថុនីមួយៗដែលបានបង្ហាញ ត្រូវបានប្រែសម្រួលតាមអត្រាប្តូរទុននៅក្នុងការិយបរិច្ឆេទនៃរបាយការណ៍
- ខ) ប្រាក់ចំណូល និងចំណាយ សម្រាប់របាយការណ៍ចំណេញ ឬខាត និងលទ្ធផលលម្អិតផ្សេងៗនីមួយៗ ដែលបានបង្ហាញ ត្រូវបានប្រែសម្រួលតាមអត្រាប្តូរប្រាក់ជាមធ្យម (លើកលែងតែអត្រាប្តូរនេះមិនមែនជាភាពប្រហាក់ប្រហែលសមហេតុផលនៃផលប៉ះពាល់បង្ករបស់អត្រាប្តូររូបិយប័ណ្ណ នៅកាលបរិច្ឆេទប្រតិបត្តិការក្នុងករណីដែលចំណូល និងចំណាយត្រូវបានប្រែសម្រួលតាមអត្រានៅកាលបរិច្ឆេទនៃប្រតិបត្តិការនេះ) និង
- គ) រាល់ភាពខុសគ្នានៃលម្អៀងពីការប្តូររូបិយប័ណ្ណ ត្រូវបានទទួលស្គាល់ជាសមាសធាតុដាច់ដោយឡែកនៃមូលធន។

ជារួមមកលម្អៀងពីការប្តូររូបិយប័ណ្ណដែលកើតឡើងពីការប្រែសម្រួលនៃការវិនិយោគសុទ្ធនៅក្នុងកិច្ចប្រតិបត្តិការបរទេសណាមួយ ត្រូវបានទទួលស្គាល់នៅក្នុងរបាយការណ៍លទ្ធផលលម្អិតផ្សេងៗ នៅក្នុងមូលដ្ឋាននៃការរួមបញ្ចូលគ្នា។ នៅពេលកិច្ចប្រតិបត្តិការបរទេស ត្រូវបានលក់ដោយផ្អែកលម្អៀងពីការប្តូររូបិយប័ណ្ណ ត្រូវបានចាត់ថ្នាក់ឡើងវិញទៅក្នុងរបាយការណ៍ចំណេញ ឬខាត និងលទ្ធផលលម្អិតផ្សេងៗ ដែលជាចំណេញ ឬខាតពីការលក់។

(ង) ទ្រព្យសកម្មហិរញ្ញវត្ថុ និងបំណុលហិរញ្ញវត្ថុ

(i) ការទទួលស្គាល់ និងការវាស់វែងលើកដំបូង

សម្ព័ន្ធធនាគារ និងធនាគារទទួលស្គាល់លើកដំបូងនូវឥណទាន និងបុរេប្រទាន ប្រាក់បញ្ញើនៅធនាគារផ្សេងៗ ប្រាក់កម្ចី និង បំណុលបន្ទាប់បន្សំ នៅកាលបរិច្ឆេទដែលកើតមាន។ ឧបករណ៍ហិរញ្ញវត្ថុផ្សេងទៀត (រួមមានការទិញ និងលក់ទ្រព្យសកម្មហិរញ្ញវត្ថុជាប្រចាំ) ត្រូវបានទទួលស្គាល់នៅកាលបរិច្ឆេទជួញដូរ ដែលសម្ព័ន្ធធនាគារ និងធនាគារក្លាយជាភាគីនៃកិច្ចសន្យារបស់ឧបករណ៍។

ទ្រព្យសកម្មហិរញ្ញវត្ថុ ឬបំណុលហិរញ្ញវត្ថុ ត្រូវបានវាស់វែងលើកដំបូងតាមតម្លៃសមស្រប ឬក៏នឹងឧបករណ៍ដែលមិនមែនវាស់វែងតាមតម្លៃសមស្របតាមរយៈចំណេញ ឬខាត ("FVTPL") ចំណាយប្រតិបត្តិការដែលកើតមកពីការទិញ ឬចេញផ្សាយទ្រព្យសកម្មហិរញ្ញវត្ថុ ឬបំណុលហិរញ្ញវត្ថុ។

ធនាគារ អេស៊ីលីដា ភីអិលស៊ី និង ក្រុមហ៊ុនបុត្រសម្ព័ន្ធ

កំណត់សម្គាល់លើរបាយការណ៍ហិរញ្ញវត្ថុ (ត)

នាថ្ងៃទី៣១ ខែធ្នូ ឆ្នាំ២០២៣ និង សម្រាប់ដំណាច់ការិយបរិច្ឆេទដែលបានបញ្ជប់

២. ព័ត៌មានគោលនយោបាយគណនេយ្យសារវន្ត (ត)

(ង) ទ្រព្យសកម្មហិរញ្ញវត្ថុ និងបំណុលហិរញ្ញវត្ថុ (ត)

(ii) ការធ្វើចំណាត់ថ្នាក់

នៅក្នុងការទទួលស្គាល់លើកដំបូង ទ្រព្យសកម្មហិរញ្ញវត្ថុ ត្រូវបានចាត់ថ្នាក់ជា ថ្លៃដើមបានរំលស់ តម្លៃសមស្របតាមរយៈចំណេញ ឬខាត ("FVTPL") ឬតម្លៃសមស្របតាមរយៈលទ្ធផលលម្អិតផ្សេងៗ ("FVOCI") ។

ទ្រព្យសកម្មហិរញ្ញវត្ថុ ត្រូវបានវាស់វែងតាមថ្លៃដើមបានរំលស់ ប្រសិនបើវាបំពេញតាមលក្ខខណ្ឌទាំងពីរ ដូចខាងក្រោម ហើយមិនត្រូវបានកំណត់ជា FVTPL នោះទេ៖

- ទ្រព្យសកម្មដែលមាននៅក្នុងម៉ូដែលអាជីវកម្ម ក្នុងគោលបំណងរក្សាទុកដើម្បីការប្រមូលសាច់ប្រាក់តាម កិច្ចសន្យានិង
- លក្ខខណ្ឌនៃកិច្ចសន្យារបស់ទ្រព្យសកម្មហិរញ្ញវត្ថុ ផ្តល់នូវកាលបរិច្ឆេទជាក់លាក់ចំពោះលំហូរសាច់ប្រាក់ ដែលត្រូវទូទាត់ប្រាក់ដើម និងការប្រាក់ តាមបរិមាណប្រាក់ដើមនៅជំពាក់ ("SPPI")។

ឧបករណ៍បំណុល ត្រូវបានវាស់វែងតាម FVOCI លុះត្រាតែវាបានបំពេញតាមលក្ខខណ្ឌទាំងពីរដូចខាងក្រោម ហើយមិនត្រូវបានកំណត់ជា FVTPL នោះទេ៖

- ទ្រព្យសកម្មដែលមាននៅក្នុងម៉ូដែលអាជីវកម្ម ក្នុងគោលបំណងរក្សាទុកដើម្បីការប្រមូលសាច់ប្រាក់តាម កិច្ចសន្យា និងការលក់ទ្រព្យសកម្មហិរញ្ញវត្ថុ និង
- លក្ខខណ្ឌនៃកិច្ចសន្យារបស់ទ្រព្យសកម្មហិរញ្ញវត្ថុ ផ្តល់នូវកាលបរិច្ឆេទជាក់លាក់ចំពោះលំហូរសាច់ប្រាក់ ដែលជា SPPI។

សម្រាប់ការទទួលស្គាល់ការវិនិយោគលើមូលធនលើកដំបូង ដែលមិនត្រូវបានកាន់កាប់សម្រាប់ជួញដូរ សម្ព័ន្ធធនាគារ និងធនាគារ ត្រូវបានជ្រើសរើសជាស្ថាពរដើម្បីបង្ហាញការប្រែប្រួលតម្លៃសមស្របនៅគ្រាបន្ទាប់ក្នុង លទ្ធផលលម្អិតផ្សេងៗ។ ការជ្រើសរើសនេះធ្វើឡើងដោយផ្អែកលើមូលដ្ឋានតាមការវិនិយោគនីមួយៗ។ ទោះជាយ៉ាង ណាក៏ដោយ សម្ព័ន្ធធនាគារ និងធនាគារ មិនបានជ្រើសរើសដូច្នោះឡើយ។

ទ្រព្យសកម្មហិរញ្ញវត្ថុទាំងអស់ផ្សេងទៀតដែលត្រូវបានចាត់ថ្នាក់តាមការវាស់វែងតាម FVTPL។ នាកាលបរិច្ឆេទ របាយការណ៍សម្ព័ន្ធធនាគារ និងធនាគារមិនមានទ្រព្យសកម្មហិរញ្ញវត្ថុដែលត្រូវបានចាត់ថ្នាក់តាមការវាស់វែងតាម FVTPL ទេ។

បន្ថែមពីនេះទៀត ការទទួលស្គាល់ដំបូង សម្ព័ន្ធធនាគារ និងធនាគារអាចកំណត់ជាស្ថាពរនូវទ្រព្យសកម្ម ហិរញ្ញវត្ថុដែលបំពេញតាមតម្រូវការ ហើយត្រូវបានវាស់វែងតាមថ្លៃដើមបានរំលស់ FVOCI ឬ FVTPL ប្រសិនបើអនុវត្ត ដូច្នោះការលុបបំបាត់ ឬកាត់បន្ថយជាសារវន្តនូវភាពមិនស៊ីគ្នានៃគណនេយ្យដែលនឹងកើតមានឡើង។

ធនាគារ អេស៊ីលីដា ភីអិលស៊ី និង ក្រុមហ៊ុនបុត្រសម្ព័ន្ធ

កំណត់សម្គាល់លើរបាយការណ៍ហិរញ្ញវត្ថុ (ត)

នាថ្ងៃទី៣១ ខែធ្នូ ឆ្នាំ២០២៣ និង សម្រាប់ដំណាច់ការិយបរិច្ឆេទដែលបានបញ្ចប់

២. ព័ត៌មានគោលនយោបាយគណនេយ្យសំខាន់ៗ (ត)

(ង) ទ្រព្យសកម្មហិរញ្ញវត្ថុ និងបំណុលហិរញ្ញវត្ថុ (ត)

(ii) ការធ្វើចំណាត់ថ្នាក់ (ត)

ការវាយតម្លៃម៉ូដែលអាជីវកម្ម

សម្ព័ន្ធធនាគារ និងធនាគារ ធ្វើការវាយតម្លៃអំពីគោលបំណងនៃម៉ូដែលអាជីវកម្ម ដែលទ្រព្យសកម្មមួយត្រូវបាន កាន់កាប់ក្នុងកម្រិតសម្ពាធហ្វាស៊ីលីដាមួយ ព្រោះវាឆ្លុះបញ្ចាំងបានល្អបំផុតអំពីមធ្យោបាយដែលអាជីវកម្មត្រូវបាន គ្រប់គ្រង និងព័ត៌មាន ដែលបានផ្តល់ជូនអ្នកគ្រប់គ្រង។ ព័ត៌មានទាំងនោះរួមមាន៖

- គោលនយោបាយ និងគោលបំណងដែលបានចែងសម្រាប់សម្ពាធហ្វាស៊ីលីដា និងការអនុវត្តជាក់ស្តែង នូវគោលនយោបាយទាំងនោះ។ ជាពិសេសគឺតើយុទ្ធសាស្ត្ររបស់អ្នកគ្រប់គ្រង ផ្ដោតលើការស្វែងរក ចំណូលការប្រាក់តាមកិច្ចសន្យារក្សានូវទម្រង់អត្រាការប្រាក់ជាក់លាក់មួយ ធ្វើឱ្យស៊ីសង្វាក់គ្នារវាង រយៈពេលនៃទ្រព្យសកម្មហិរញ្ញវត្ថុទៅនឹងរយៈពេលនៃបំណុល ដែលជាហិរញ្ញប្បទានរបស់ទ្រព្យសកម្ម ទាំងនោះ ឬការធ្វើឱ្យមានលំហូរសាច់ប្រាក់តាមរយៈការលក់ទ្រព្យសកម្ម
- វិធីក្នុងការវាយតម្លៃលទ្ធផលនៃសម្ពាធហ្វាស៊ីលីដា និងវិធីវាយការណ៍ទៅអ្នកគ្រប់គ្រងរបស់សម្ព័ន្ធធនាគារ និងធនាគារ
- ហានិភ័យដែលជះឥទ្ធិពលដល់លទ្ធផលនៃម៉ូដែលអាជីវកម្ម (និងទ្រព្យសកម្មហិរញ្ញវត្ថុដែលមាននៅ ក្នុងម៉ូដែលអាជីវកម្មនោះ) និងយុទ្ធសាស្ត្រសម្រាប់គ្រប់គ្រងហានិភ័យទាំងនោះ
- របៀបដែលអ្នកគ្រប់គ្រងអាជីវកម្មទទួលបានការទូទាត់ (ឧទាហរណ៍៖ តើការទូទាត់ផ្អែកលើតម្លៃសមស្រប នៃទ្រព្យសកម្មដែលបានគ្រប់គ្រង ឬលំហូរសាច់ប្រាក់តាមកិច្ចសន្យាដែលបានប្រមូល) និង
- ភាពញឹកញាប់ បរិមាណនិងរយៈពេលនៃការលក់ក្នុងគ្រាមុន មូលហេតុនៃការលក់ទាំងនោះ និងការរំពឹង- ទុកអំពីសកម្មភាពនៃការលក់នាពេលអនាគត។ ទោះជាយ៉ាងណាក៏ដោយ ព័ត៌មានអំពីសកម្មភាពនៃការ លក់មិនត្រូវបានយកមកពិចារណាដាច់ដោយឡែកឡើយ ប៉ុន្តែជាផ្នែកមួយនៃការវាយតម្លៃទាំងមូលនៃ វិធីសាស្ត្រដែលសម្ព័ន្ធធនាគារ និងធនាគារ បានចែងអំពីគោលបំណងសម្រាប់សម្រេចបានការគ្រប់គ្រង ទ្រព្យសកម្មហិរញ្ញវត្ថុ និងវិធីសាស្ត្រក្នុងការទទួលបានលំហូរសាច់ប្រាក់។

ទ្រព្យសកម្មហិរញ្ញវត្ថុដែលទុកសម្រាប់ការជួញដូរ ឬចាត់ចែង ហើយដែលលទ្ធផលរបស់ទ្រព្យសកម្មហិរញ្ញវត្ថុ ត្រូវបានវាយតម្លៃតាមមូលដ្ឋានតម្លៃសមស្រប ត្រូវបានវាស់វែងតាម FVTPL ព្រោះទ្រព្យសកម្មទាំងនោះមិនមែនទុក សម្រាប់ប្រមូលសាច់ប្រាក់តាមកិច្ចសន្យា ឬមិនមែនទុកសម្រាប់ទាំងការប្រមូលសាច់ប្រាក់តាមកិច្ចសន្យា និង សម្រាប់លក់ឡើយ។

ធនាគារ អេស៊ីលីដា ភីអិលស៊ី និង ក្រុមហ៊ុនបុត្រសម្ព័ន្ធ

កំណត់សម្គាល់លើរបាយការណ៍ហិរញ្ញវត្ថុ (ត)

នាថ្ងៃទី៣១ ខែធ្នូ ឆ្នាំ២០២៣ និង សម្រាប់ដំណាច់ការិយបរិច្ឆេទដែលបានបញ្ជប់

២. ព័ត៌មានគោលនយោបាយគណនេយ្យសំខាន់ៗ (ត)

(ង) ទ្រព្យសកម្មហិរញ្ញវត្ថុ និងបំណុលហិរញ្ញវត្ថុ (ត)

(ii) ការធ្វើចំណាត់ថ្នាក់ (ត)

ការវាយតម្លៃថាតើលំហូរសាច់ប្រាក់តាមកិច្ចសន្យាជាការទូទាត់តែប្រាក់ដើម និងការប្រាក់

ចំពោះគោលបំណងនៃការវាយតម្លៃនេះ “ប្រាក់ដើម” គឺជាតម្លៃសមស្របនៃទ្រព្យសកម្មហិរញ្ញវត្ថុនៅពេលទទួលបានលើកដំបូង។ “ការប្រាក់” គឺជាតម្លៃតបស្នងមួយសម្រាប់ពេលវេលានៃការប្រើប្រាស់ទឹកប្រាក់ សម្រាប់រយៈពេលណាមួយ និងសម្រាប់ហានិភ័យឥណទានដែលពាក់ព័ន្ធនឹងបរិមាណប្រាក់ដើម នៅជាប់ជំពាក់ ក្នុងអំឡុងពេលជាក់លាក់មួយ និងសម្រាប់ចំណាយរួមទាំងហានិភ័យក្នុងការផ្តល់កម្ចីជាមូលដ្ឋានផ្សេងៗទៀត (ដូចជាហានិភ័យសន្ទនីយភាព និងចំណាយរដ្ឋបាល) រួមទាំងកម្រិតប្រាក់ចំណេញ។

សម្ព័ន្ធធនាគារ និងធនាគារពិចារណាទៅលើលក្ខខណ្ឌកិច្ចសន្យារបស់ឧបករណ៍ហិរញ្ញវត្ថុ ដើម្បីវាយតម្លៃថាតើលំហូរសាច់ប្រាក់តាមកិច្ចសន្យា គឺសម្រាប់ទូទាត់តែប្រាក់ដើម និងការប្រាក់ដែរឬទេ។ វារួមបញ្ចូលការវាយតម្លៃថាតើទ្រព្យសកម្មហិរញ្ញវត្ថុ មានលក្ខខណ្ឌកិច្ចសន្យាដែលអាចផ្លាស់ប្តូរពេលវេលា ឬចំនួនលំហូរសាច់ប្រាក់តាមកិច្ចសន្យាដែល មិនអាចបំពេញតាមលក្ខខណ្ឌនេះបាន។

ក្នុងការវាយតម្លៃ សម្ព័ន្ធធនាគារ និងធនាគារ ពិចារណាទៅលើ៖

- ព្រឹត្តិការណ៍ជាយថាហេតុដែលអាចផ្លាស់ប្តូរចំនួន និងពេលវេលានៃលំហូរសាច់ប្រាក់
- លក្ខណៈពិសេសជាអានុភាព
- លក្ខខណ្ឌសងប្រាក់មុនកាលកំណត់ និងការពន្យារពេលសង
- លក្ខខណ្ឌដែលកម្រិតសម្ព័ន្ធធនាគារ និងធនាគារ ក្នុងការទាមទារមកវិញនូវលំហូរសាច់ប្រាក់ពីទ្រព្យសកម្មជាក់លាក់ (ដូចជា ឥណទានមានទ្រព្យដាក់បញ្ចាំជាក់លាក់) និង
- លក្ខណៈពិសេសដែលកែប្រែតម្លៃតបស្នងអំពីពេលវេលានៃការប្រើប្រាស់ទឹកប្រាក់ (ឧទាហរណ៍ ការកំណត់អត្រាការប្រាក់ឡើងវិញតាមរយៈពេលកំណត់)។

សម្ព័ន្ធធនាគារ និងធនាគារមានសំរៀតឥណទានមានអត្រាថេររយៈពេលវែងដែលសម្ព័ន្ធធនាគារ និងធនាគារមានជម្រើសស្នើឱ្យកែប្រែអត្រាការប្រាក់នៅកាលបរិច្ឆេទនៃការកំណត់ជាថ្មីឡើងវិញតាមរយៈពេលកំណត់។ សិទ្ធិកំណត់ឡើងវិញទាំងនេះ ត្រូវបានកម្រិតតាមអត្រាទីផ្សារនៅពេលមានការកែប្រែដែលសម្ព័ន្ធធនាគារ និងធនាគារមានជម្រើសក្នុងការទទួលយកអត្រាការប្រាក់ ដែលបានកែតម្រូវ ឬសងប្រាក់ដើមឥណទានដោយមិនមានការពិន័យ។ សម្ព័ន្ធធនាគារ និងធនាគារបានកំណត់ថា លំហូរសាច់ប្រាក់តាមកិច្ចសន្យានៃឥណទានទាំងនេះ គឺជា SPPI ពីព្រោះជម្រើសមានការផ្លាស់ប្តូរអត្រាការប្រាក់តាមរបៀបមួយដែលជាតម្លៃតបស្នង សម្រាប់ពេលវេលា នៃការប្រើប្រាស់សាច់ប្រាក់ ហានិភ័យឥណទាន និងហានិភ័យក្នុងការផ្តល់កម្ចីជាមូលដ្ឋានផ្សេងៗទៀតព្រមទាំងចំណាយទាក់ទងនឹងចំនួនប្រាក់ដើមដែលនៅជាប់ជំពាក់។

ធនាគារ អេស៊ីប៊ីដា ភីអិលស៊ី និង ក្រុមហ៊ុនបុត្រសម្ព័ន្ធ

កំណត់សម្គាល់លើរបាយការណ៍ហិរញ្ញវត្ថុ (ត)

នាថ្ងៃទី៣១ ខែធ្នូ ឆ្នាំ២០២៣ និង សម្រាប់ដំណាច់ការិយបរិច្ឆេទដែលបានបញ្ជាក់

២. ព័ត៌មានគោលនយោបាយគណនេយ្យសារវន្ត (ត)

(ង) ទ្រព្យសកម្មហិរញ្ញវត្ថុ និងបំណុលហិរញ្ញវត្ថុ (ត)

(ii) ការធ្វើចំណាត់ថ្នាក់ (ត)

ឥណទានដែលមានទ្រព្យដាក់បញ្ចាំជាក់លាក់

ក្នុងករណីខ្លះ ឥណទានដែលផ្តល់ដោយសម្ព័ន្ធធនាគារ និងធនាគារ ដែលត្រូវបានធានាដោយទ្រព្យដាក់បញ្ចាំពីអតិថិជន បានកម្រិតសម្ព័ន្ធធនាគារ និងធនាគារក្នុងការទាមទារលំហូរសាច់ប្រាក់របស់ទ្រព្យដាក់បញ្ចាំ (ឥណទានដែលមានទ្រព្យដាក់បញ្ចាំជាក់លាក់)។ ក្នុងករណីនេះ សម្ព័ន្ធធនាគារ និងធនាគារធ្វើការវិនិច្ឆ័យក្នុងការវាយតម្លៃថាតើឥណទាននោះ បំពេញតាមលក្ខខណ្ឌទូទាត់តែប្រាក់ដើម និងការប្រាក់ដែរឬទេ។ ជាទូទៅសម្ព័ន្ធធនាគារ និងធនាគារពិចារណាលើព័ត៌មានខាងក្រោមក្នុងការវិនិច្ឆ័យ៖

- ថាតើកិច្ចសន្យាមានបញ្ជាក់ច្បាស់ពីចំនួន និងកាលបរិច្ឆេទនៃសំណងឥណទានដែរឬទេ
- តម្លៃសមស្របនៃទ្រព្យបញ្ចាំពាក់ព័ន្ធនឹងចំនួននៃទ្រព្យសកម្មហិរញ្ញវត្ថុដែលមានការធានា
- សមត្ថភាព និងឆន្ទៈរបស់អតិថិជន ក្នុងការទូទាត់សងតាមកិច្ចសន្យា ទោះបីមានឱនភាពនៃតម្លៃទ្រព្យបញ្ចាំក៏ដោយ
- ថាតើអតិថិជន គឺជារូបវន្តបុគ្គល ឬជាអង្គការប្រតិបត្តិការសំខាន់ ឬជាអង្គការដែលមានគោលបំណងពិសេស
- ហានិភ័យរបស់សម្ព័ន្ធធនាគារ និងធនាគារនៃការបាត់បង់ទ្រព្យសកម្ម ទាក់ទងនឹងឥណទានដែលទ្រព្យដាក់បញ្ចាំពេញលេញ
- វិសាលភាពដែលទ្រព្យដាក់បញ្ចាំបង្ហាញពីទ្រព្យសកម្មរបស់អតិថិជនទាំងអស់ ឬជាផ្នែកណាមួយ និង
- ថាតើសម្ព័ន្ធធនាគារ និងធនាគារនឹងទទួលបានអត្ថប្រយោជន៍ពីការកើនតម្លៃនៃទ្រព្យសកម្មនេះ ឬទេ។

ការធ្វើចំណាត់ថ្នាក់ឡើងវិញ

ទ្រព្យសកម្មហិរញ្ញវត្ថុមិនត្រូវបានចាត់ថ្នាក់ឡើងវិញបន្ទាប់ពីការទទួលស្គាល់លើកដំបូងឡើយ លើកលែងតែក្នុងអំឡុងពេលបន្ទាប់ពីសម្ព័ន្ធធនាគារ និងធនាគារផ្លាស់ប្តូរម៉ូដែលអាជីវកម្មរបស់ខ្លួន ក្នុងការគ្រប់គ្រងទ្រព្យសកម្មហិរញ្ញវត្ថុ។

ធនាគារ អេស៊ីលីដា ភីអិលស៊ី និង ក្រុមហ៊ុនបុត្រសម្ព័ន្ធ

កំណត់សម្គាល់លើរបាយការណ៍ហិរញ្ញវត្ថុ (ត)

នាថ្ងៃទី៣១ ខែធ្នូ ឆ្នាំ២០២៣ និង សម្រាប់ដំណាច់ការិយបរិច្ឆេទដែលបានបញ្ជប់

២. ព័ត៌មានគោលនយោបាយគណនេយ្យសារវន្ត (ត)

(ង) ទ្រព្យសកម្មហិរញ្ញវត្ថុ និងបំណុលហិរញ្ញវត្ថុ (ត)

(ii) ការធ្វើចំណាត់ថ្នាក់ (ត)

បំណុលហិរញ្ញវត្ថុ

សម្ព័ន្ធធនាគារ និងធនាគារ បានចាត់ថ្នាក់បំណុលហិរញ្ញវត្ថុរបស់ខ្លួន ក្រៅពីការធានាហិរញ្ញវត្ថុ និងការសន្យាផ្តល់ឥណទាន តាមថ្លៃដើមបានរំលស់ ឬ FVTPL។ នាកាលបរិច្ឆេទនៃរបាយការណ៍ សម្ព័ន្ធធនាគារ និងធនាគារមិនមានបំណុលហិរញ្ញវត្ថុដែលត្រូវបានចាត់ថ្នាក់តាមការវាស់វែងតាម FVTPL ទេ។

(iii) ការឈប់ទទួលស្គាល់

ទ្រព្យសកម្មហិរញ្ញវត្ថុ

សម្ព័ន្ធធនាគារ និងធនាគារ ឈប់ទទួលស្គាល់ទ្រព្យសកម្មហិរញ្ញវត្ថុ នៅពេលដែលសិទ្ធិតាមកិច្ចសន្យាក្នុងការទទួលបានលំហូរសាច់ប្រាក់ពីទ្រព្យសកម្មហិរញ្ញវត្ថុផុតកំណត់ [សូមមើល(iv)] ឬការផ្ទេរសិទ្ធិទទួលបានលំហូរសាច់ប្រាក់តាមកិច្ចសន្យាក្នុងប្រតិបត្តិការ ដែលរាល់ហានិភ័យ និងផលចំណេញស្ទើរតែទាំងអស់នៃភាពជាកម្មសិទ្ធិនៃទ្រព្យសកម្មហិរញ្ញវត្ថុ ត្រូវបានផ្ទេរ ឬក្នុងករណីដែលសម្ព័ន្ធធនាគារ និងធនាគារមិនផ្ទេរ ឬមិនរក្សាទុកនូវហានិភ័យ និងផលចំណេញស្ទើរតែទាំងអស់នៃភាពជាកម្មសិទ្ធិ ហើយវាមិនរក្សាអភិបាលភាពនៃទ្រព្យសកម្មហិរញ្ញវត្ថុឡើយ។

នៅពេលដែលមានការឈប់ទទួលស្គាល់ទ្រព្យសកម្មហិរញ្ញវត្ថុ ភាពលម្អៀងរវាងតម្លៃយោងរបស់ទ្រព្យសកម្ម (ឬតម្លៃយោងដែលជាចំណែកនៃទ្រព្យសកម្មដែលឈប់ទទួលស្គាល់) និងផលបូកនៃ (i). តម្លៃតបស្តង់ដែលទទួលបាន (រាប់បញ្ចូលទាំងទ្រព្យសកម្មថ្មីដែលទទួលបាន ដកបំណុលថ្មីដែលបានទទួលយក) និង (ii). ចំណេញ ឬខាតសរុបបង្គរដែលបានទទួលស្គាល់ក្នុងលទ្ធផលលម្អិតផ្សេងៗ ត្រូវបានទទួលស្គាល់នៅក្នុងចំណេញ ឬខាត។

ការចំណេញ ឬខាតសរុបបង្គរ ដែលត្រូវបានទទួលស្គាល់នៅក្នុងលទ្ធផលលម្អិតផ្សេងៗ ទាក់ទងនឹងមូលបត្រវិនិយោគមូលធន ដែលបានកំណត់ជា FVOCI មិនត្រូវបានទទួលស្គាល់នៅក្នុងប្រាក់ចំណេញ ឬខាត នៅពេលដែលមានការឈប់ទទួលស្គាល់នូវមូលបត្របែបនេះឡើយ។ ភាគកម្មលើទ្រព្យសកម្មហិរញ្ញវត្ថុ ដែលបានផ្ទេរហើយមានលក្ខណៈគ្រប់គ្រាន់សម្រាប់ការឈប់ទទួលស្គាល់ដែលត្រូវបានបង្កើត ឬរក្សាទុកដោយសម្ព័ន្ធធនាគារ និងធនាគារត្រូវបានទទួលស្គាល់ជាទ្រព្យសកម្ម ឬបំណុលដាច់ដោយឡែក។

បំណុលហិរញ្ញវត្ថុ

សម្ព័ន្ធធនាគារ និងធនាគារឈប់ទទួលស្គាល់បំណុលហិរញ្ញវត្ថុមួយ នៅពេលកាតព្វកិច្ចតាមកិច្ចសន្យាត្រូវបានបោះបង់ចោល ឬត្រូវបានលុបចោល ឬផុតកាលកំណត់។

ធនាគារ អេស៊ីប៊ីដា ភីអិលស៊ី និង ក្រុមហ៊ុនបុត្រសម្ព័ន្ធ

កំណត់សម្គាល់លើរបាយការណ៍ហិរញ្ញវត្ថុ (ត)

នាថ្ងៃទី៣១ ខែធ្នូ ឆ្នាំ២០២៣ និង សម្រាប់ដំណាច់ការិយបរិច្ឆេទដែលបានបញ្ជាក់

២. ព័ត៌មានគោលនយោបាយគណនេយ្យសំខាន់ៗ (ត)

(ង) ទ្រព្យសកម្មហិរញ្ញវត្ថុ និងបំណុលហិរញ្ញវត្ថុ (ត)

(iv) ការកែប្រែនៃទ្រព្យសកម្មហិរញ្ញវត្ថុ និងបំណុលហិរញ្ញវត្ថុ (ត)

ទ្រព្យសកម្មហិរញ្ញវត្ថុ

ប្រសិនបើលក្ខខណ្ឌនៃទ្រព្យសកម្មហិរញ្ញវត្ថុត្រូវបានកែប្រែ នោះសម្ព័ន្ធធនាគារ និងធនាគារវាយតម្លៃថាតើ លំហូរសាច់ប្រាក់នៃទ្រព្យសកម្មដែលបានកែប្រែនោះ មានភាពខុសគ្នាខ្លាំងឬទេ។ សម្ព័ន្ធធនាគារ និងធនាគារ ពិចារណាទៅលើភាពខុសគ្នាផ្សេងទៀត ក្នុងចំណោមភាពខុសគ្នាទាំងនោះដូចខាងក្រោម៖

- ថាតើប្រសិនបើអ្នកខ្លះមានការលំបាកផ្នែកហិរញ្ញវត្ថុ ការកែប្រែនេះគ្រាន់តែជាការកាត់បន្ថយលំហូរសាច់ប្រាក់តាមកិច្ចសន្យាទៅនឹងចំនួនទឹកប្រាក់ដែលអ្នកខ្លះត្រូវបានគេរំពឹងថានឹងអាចទូទាត់បានដែរឬទេ
- ថាតើលក្ខខណ្ឌថ្មីសំខាន់ៗទាំងឡាយដែលត្រូវបានណែនាំ ថានឹងមានផលប៉ះពាល់ដល់ទម្រង់ហានិភ័យនៃប្រាក់កម្ចីដែរឬទេ
- ការពន្យារពេលលក្ខខណ្ឌកម្ចីជាសារវន្តនៅពេលដែលអ្នកខ្លះមិនមានការលំបាកផ្នែកហិរញ្ញវត្ថុ
- ការផ្លាស់ប្តូរជាសារវន្តនៃអត្រាការប្រាក់
- ការផ្លាស់ប្តូររូបិយប័ណ្ណ ដែលត្រូវបានកំណត់នៅក្នុងឥណទាន និង/ឬ
- ការរួមបញ្ចូលទ្រព្យបញ្ចាំ ទ្រព្យតម្កល់នានា ឬការពង្រឹងឥណទាន ដែលនឹងមានឥទ្ធិពលលើហានិភ័យឥណទានជាសារវន្តដែលពាក់ព័ន្ធនឹងឥណទាន ។

ប្រសិនបើលំហូរសាច់ប្រាក់មានភាពខុសគ្នាខ្លាំង នោះសិទ្ធិតាមកិច្ចសន្យាចំពោះលំហូរសាច់ប្រាក់ពីទ្រព្យសកម្មហិរញ្ញវត្ថុដើម ត្រូវបានចាត់ទុកថាផុតកាលកំណត់។ ក្នុងករណីនេះទ្រព្យសកម្មហិរញ្ញវត្ថុដើម ត្រូវឈប់ទទួលស្គាល់ (សូមមើល (៣)) ហើយទ្រព្យសកម្មហិរញ្ញវត្ថុថ្មីមួយត្រូវបានទទួលស្គាល់តាមតម្លៃសមស្រប ឬក៏នឹងចំណាយប្រតិបត្តិការដែលមានលក្ខណៈសម្បត្តិគ្រប់គ្រាន់។ ថ្លៃសេវានានាដែលទទួលបានជាផ្នែកនៃការកែប្រែនេះ ត្រូវបានកាត់ត្រាដូចខាងក្រោម៖

- ថ្លៃសេវាដែលត្រូវបានពិចារណាក្នុងការកំណត់តម្លៃសមស្របនៃទ្រព្យសកម្មថ្មី និងថ្លៃសេវាដែលជាសំណងនៃចំណាយប្រតិបត្តិការដែលមានលក្ខណៈសម្បត្តិគ្រប់គ្រាន់ ត្រូវបានរាប់បញ្ចូលក្នុងការវាស់វែងលើកដំបូងនៃទ្រព្យសកម្ម និង
- ថ្លៃសេវាផ្សេងទៀតត្រូវបានរាប់បញ្ចូលក្នុងចំណេញ ឬខាត ដែលជាផ្នែកមួយនៃការចំណេញ ឬខាតលើការឈប់ទទួលស្គាល់។

ធនាគារ អេស៊ីលីដា ភីអិលស៊ី និង ក្រុមហ៊ុនបុត្រសម្ព័ន្ធ

កំណត់សម្គាល់លើរបាយការណ៍ហិរញ្ញវត្ថុ (ត)

នាថ្ងៃទី៣១ ខែធ្នូ ឆ្នាំ២០២៣ និង សម្រាប់ដំណាច់ការិយបរិច្ឆេទដែលបានបញ្ជប់

២. ព័ត៌មានគោលនយោបាយគណនេយ្យសារវន្ត (ត)

(ង) ទ្រព្យសកម្មហិរញ្ញវត្ថុ និងបំណុលហិរញ្ញវត្ថុ (ត)

(iv) ការកែប្រែនៃទ្រព្យសកម្មហិរញ្ញវត្ថុនិងបំណុលហិរញ្ញវត្ថុ (ត)

ទ្រព្យសកម្មហិរញ្ញវត្ថុ (ត)

ប្រសិនបើលំហូរសាច់ប្រាក់ត្រូវបានកែប្រែនៅពេលដែលអតិថិជនជួបការលំបាកផ្នែកហិរញ្ញវត្ថុ នោះគោលបំណងនៃការកែប្រែជាទូទៅ គឺដើម្បីទទួលបានមកវិញជាអតិបរមានៃលក្ខខណ្ឌតាមកិច្ចសន្យាដើមជាជាងបង្កើតទ្រព្យសកម្មថ្មីដែលមានលក្ខខណ្ឌខុសគ្នាខ្លាំង។ ប្រសិនបើសម្ព័ន្ធធនាគារ ឬធនាគារមានគម្រោងកែប្រែទ្រព្យសកម្មហិរញ្ញវត្ថុតាមរបៀបមួយ ដែលអាចនាំឱ្យមានការលើកលែងចំពោះលំហូរសាច់ប្រាក់ នោះត្រូវពិចារណាជាដំបូងថាតើផ្នែកមួយនៃទ្រព្យសកម្ម គួរតែត្រូវបានលុបចេញពីបញ្ជី មុនពេលធ្វើការកែប្រែកើតឡើងដែរឬទេ សូមមើល(៧)គោលនយោបាយការលុបចេញពីបញ្ជី។ វិធីសាស្ត្រនេះមានផលប៉ះពាល់ដល់លទ្ធផលនៃការវាយតម្លៃបរិមាណ និងមានន័យថាលក្ខណៈវិនិច្ឆ័យនៃការឈប់ទទួលស្គាល់ជាធម្មតាមិនបានបំពេញករណីទាំងនេះទេ។

ប្រសិនបើការកែប្រែទ្រព្យសកម្មហិរញ្ញវត្ថុត្រូវបានវាស់វែងតាមថ្លៃដើមបានរំលស់ ឬ FVOCI មិនបណ្តាលឱ្យមានការឈប់ទទួលស្គាល់ទ្រព្យសកម្មហិរញ្ញវត្ថុទេ នោះសម្ព័ន្ធធនាគារ និងធនាគារនឹងគណនាឡើងវិញនូវតម្លៃយោងដុលនៃទ្រព្យសកម្មហិរញ្ញវត្ថុជាមុន ដោយប្រើអត្រាការប្រាក់ប្រសិទ្ធភាពដំបូងនៃទ្រព្យសកម្ម និងទទួលស្គាល់លទ្ធផលនៃការកែតម្រូវជាចំណេញ ឬខាត នៅក្នុងរបាយការណ៍ចំណេញ ឬខាត។ សម្រាប់ទ្រព្យសកម្មហិរញ្ញវត្ថុដែលមានអត្រាអថេរ អត្រាការប្រាក់ប្រសិទ្ធភាពដំបូងដែលធ្លាប់បានប្រើដើម្បីគណនាចំណេញ ឬខាតពីការកែប្រែ ត្រូវបានកែតម្រូវដើម្បីឆ្លុះបញ្ចាំងពីលក្ខខណ្ឌទីផ្សារបច្ចុប្បន្ននៅពេលដែលធ្វើការកែប្រែ។ រាល់ចំណាយ ឬថ្លៃសេវាដែលកើតឡើង និងថ្លៃសេវាទទួលបានដែលជាផ្នែកមួយនៃការធ្វើការកែប្រែពីការកែតម្រូវតម្លៃយោងដុលរបស់ទ្រព្យសកម្មហិរញ្ញវត្ថុដែលបានធ្វើការកែប្រែ និងត្រូវបានរំលស់ផ្នែកលើរយៈពេលដែលនៅសល់នៃទ្រព្យសកម្មហិរញ្ញវត្ថុ ដែលបានកែប្រែនោះ។

ប្រសិនបើការកែប្រែនេះ ត្រូវបានធ្វើឡើងដោយសារតែអតិថិជនជួបការលំបាកផ្នែកហិរញ្ញវត្ថុ សូមមើល (៧) នោះចំណេញ ឬខាតត្រូវបានបង្ហាញជាមួយគ្នានឹងការខាតបង់លើឱនភាពនៃតម្លៃរបស់ទ្រព្យសកម្ម។ ក្នុងករណីផ្សេងទៀត ត្រូវបានបង្ហាញជាចំណូលការប្រាក់ ដែលគណនាដោយប្រើវិធីសាស្ត្រការប្រាក់ប្រសិទ្ធភាព សូមមើលកំណត់សម្គាល់លេខ ២ (ន)។

បំណុលហិរញ្ញវត្ថុ

សម្ព័ន្ធធនាគារ និងធនាគារ ឈប់ទទួលស្គាល់បំណុលហិរញ្ញវត្ថុ នៅពេលដែលលក្ខខណ្ឌរបស់វាត្រូវបានកែប្រែ ហើយលំហូរសាច់ប្រាក់នៃបំណុលដែលបានកែប្រែនោះមានភាពខុសគ្នាខ្លាំង។ ក្នុងករណីនេះ បំណុលហិរញ្ញវត្ថុថ្មីមួយ ត្រូវបានទទួលស្គាល់តាមតម្លៃសមស្រប។ ភាពលម្អៀងរវាងតម្លៃយោងនៃបំណុលហិរញ្ញវត្ថុដែលត្រូវបានឈប់ទទួលស្គាល់ និងតម្លៃតបស្នងដែលបានទូទាត់ ត្រូវបានទទួលស្គាល់នៅក្នុងចំណេញ ឬខាត។ តម្លៃតបស្នងដែលបានទូទាត់រួមមានទ្រព្យសកម្មមិនមែនហិរញ្ញវត្ថុដែលបានផ្ទេរ (ប្រសិនបើមាន) និងការទទួលយកបំណុលថ្មី រួមទាំងបំណុលហិរញ្ញវត្ថុដែលបានកែប្រែថ្មី។

ធនាគារ អេស៊ីលីដា ភីអិលស៊ី និង ក្រុមហ៊ុនបុត្រសម្ព័ន្ធ

កំណត់សម្គាល់លើរបាយការណ៍ហិរញ្ញវត្ថុ (ត)

នាថ្ងៃទី៣១ ខែធ្នូ ឆ្នាំ២០២៣ និង សម្រាប់ដំណាច់ការិយបរិច្ឆេទដែលបានបញ្ជប់

២. ព័ត៌មានគោលនយោបាយគណនេយ្យសារវន្ត (ត)

(ង) ទ្រព្យសកម្មហិរញ្ញវត្ថុ និងបំណុលហិរញ្ញវត្ថុ (ត)

(iv) ការកែប្រែនៃទ្រព្យសកម្មហិរញ្ញវត្ថុនិងបំណុលហិរញ្ញវត្ថុ (ត)

បំណុលហិរញ្ញវត្ថុ (ត)

ប្រសិនបើការកែប្រែបំណុលហិរញ្ញវត្ថុនេះមិនធ្វើឱ្យមានការឈប់ទទួលស្គាល់ទេ នោះថ្លៃដើមបានរំលស់នៃបំណុល ត្រូវបានគណនាឡើងវិញដោយធ្វើអប្បបរមាលំហូរសាច់ប្រាក់ដែលបានកែប្រែ តាមអត្រាការប្រាក់ប្រសិទ្ធភាពដំបូង ហើយលទ្ធផលនៃចំណេញ ឬខាត ត្រូវបានទទួលស្គាល់នៅក្នុងរបាយការណ៍ចំណេញ ឬខាត។

សម្រាប់បំណុលហិរញ្ញវត្ថុដែលមានអត្រាអថេរ អត្រាការប្រាក់ប្រសិទ្ធភាពដំបូងដែលធ្លាប់បានប្រើដើម្បីគណនាចំណេញ ឬខាតពីការកែប្រែ ត្រូវបានកែតម្រូវដើម្បីឆ្លុះបញ្ចាំងពីលក្ខខណ្ឌទីផ្សារបច្ចុប្បន្ននៅពេលដែលធ្វើការកែប្រែ។ រាល់ចំណាយ និងថ្លៃសេវាដែលកើតឡើង ត្រូវបានទទួលស្គាល់ជាការកែតម្រូវទៅលើតម្លៃយោងនៃបំណុល និងត្រូវបានរំលស់ផ្អែកលើរយៈពេលដែលនៅសល់នៃបំណុលហិរញ្ញវត្ថុដែលបានកែប្រែនោះ។

(v) ការកាត់កង

ទ្រព្យសកម្មហិរញ្ញវត្ថុ និងបំណុលហិរញ្ញវត្ថុ អាចកាត់កងគ្នាបាន និងត្រូវបង្ហាញជាចំនួនសុទ្ធនៅក្នុងរបាយការណ៍ស្ថានភាពហិរញ្ញវត្ថុ លុះត្រាតែសម្ព័ន្ធធនាគារ ឬធនាគារ មានសិទ្ធិតាមច្បាប់ដើម្បីធ្វើការ កាត់កងគ្នាបាន និងមានបំណងធ្វើការទូទាត់ដោយផ្អែកលើមូលដ្ឋានចំនួននៅសល់សុទ្ធ ឬក៏លក់ទ្រព្យសកម្ម និងទូទាត់បំណុលក្នុងពេលដំណាលគ្នា។

ចំណូល និងចំណាយ ត្រូវបានបង្ហាញជាមូលដ្ឋានសុទ្ធនៅពេលដែលត្រូវបានអនុញ្ញាតដោយ ស.រ.ទ.ហ.អ.ក ឬសម្រាប់ចំណេញ និងខាត ដែលកើតឡើងពីក្រុមនៃប្រតិបត្តិការស្រដៀងគ្នា ដូចជានៅក្នុងសកម្មភាពដូចគ្នារបស់សម្ព័ន្ធធនាគារ និងធនាគារ។

(vi) ការវាស់វែងតម្លៃសមស្រប

តម្លៃសមស្រប គឺជាតម្លៃដែលនឹងទទួលបានដោយការលក់ទ្រព្យសកម្ម ឬថ្លៃដែលបានសងចំពោះការផ្ទេរបំណុលនៅក្នុងប្រតិបត្តិការធម្មតា រវាងអ្នកចូលរួមក្នុងទីផ្សារនានានៅកាលបរិច្ឆេទនៃការវាស់វែងនៅក្នុងទីផ្សារគោល ឬក្នុងករណីមិនមានទីផ្សារគោល គឺយកទីផ្សារជាអាទិភាពបំផុត ដែលសម្ព័ន្ធធនាគារ និងធនាគារ អាចកំណត់រកបាននៅកាលបរិច្ឆេទនៃការវាស់វែងនោះ។ តម្លៃសមស្របរបស់បំណុល ឆ្លុះបញ្ចាំងពីហានិភ័យមិនមែនប្រតិបត្តិការ។

តម្លៃសមស្របនៃបំណុលហិរញ្ញវត្ថុមានលក្ខណៈពិសេសនៃតម្រូវការ (ឧទាហរណ៍ ប្រាក់បញ្ញើតាមតម្រូវការ) គឺមិនត្រូវតិចជាងចំនួនទឹកប្រាក់ដែលត្រូវសងតាមតម្រូវការទេ ដោយត្រូវធ្វើអប្បបរមាចាប់ពីថ្ងៃដំបូងដែលចំនួនទឹកប្រាក់អាចតម្រូវឱ្យសង។

សម្ព័ន្ធធនាគារ និងធនាគារ ទទួលស្គាល់ការផ្ទេររវាងកម្រិតនៃឋានានុក្រុមនៃតម្លៃសមស្របនៅចុងការិយបរិច្ឆេទនៃរបាយការណ៍ក្នុងអំឡុងពេលដែលការផ្លាស់ប្តូរបានកើតឡើង។

ធនាគារ អេស៊ីលីដា ភីអិលស៊ី និង ក្រុមហ៊ុនបុត្រសម្ព័ន្ធ

កំណត់សម្គាល់លើរបាយការណ៍ហិរញ្ញវត្ថុ (ត)

នាថ្ងៃទី៣១ ខែធ្នូ ឆ្នាំ២០២៣ និង សម្រាប់ដំណាច់ការិយបរិច្ឆេទដែលបានបញ្ចប់

២. ព័ត៌មានគោលនយោបាយគណនេយ្យសារវន្ត (ត)

(ង) ទ្រព្យសកម្មហិរញ្ញវត្ថុ និងបំណុលហិរញ្ញវត្ថុ (ត)

(vii) ឱនភាពនៃតម្លៃ

សម្ព័ន្ធធនាគារ និងធនាគារទទួលស្គាល់សំវិធានធនលើការខាតបង់ សម្រាប់ការខាតបង់ឥណទានដែលរំពឹងទុក ("ECL") ចំពោះឧបករណ៍ហិរញ្ញវត្ថុ ដែលមិនបានវាស់វែងតាម FVTPL ដូចខាងក្រោម៖

- ទ្រព្យសកម្មហិរញ្ញវត្ថុ ដែលជាឧបករណ៍បំណុល
- ឥណទាន និងបុរេប្រទាន
- កិច្ចសន្យាធានាហិរញ្ញវត្ថុដែលបានបោះផ្សាយ និង
- កិច្ចសន្យាផ្តល់ឥណទានដែលបានបោះផ្សាយ។

ពុំមានការខាតបង់លើឱនភាពនៃតម្លៃត្រូវបានទទួលស្គាល់លើការវិនិយោគមូលធនឡើយ។

សម្ព័ន្ធធនាគារ និងធនាគារវាស់វែង សំវិធានធនលើការខាតបង់ តាមចំនួនដែលស្មើនឹង ECL ពេញមួយអាយុកាល លើកលែងឧបករណ៍ហិរញ្ញវត្ថុដែលត្រូវបានវាស់វែងតាម ECL ១២ ខែ ដូចខាងក្រោមនេះ៖

- មូលបត្រវិនិយោគបំណុល ដែលត្រូវបានកំណត់ថាមានហានិភ័យឥណទានទាប នាកាលបរិច្ឆេទនៃការរាយការណ៍ និង
- ឧបករណ៍ហិរញ្ញវត្ថុផ្សេងទៀត (ក្រៅពីគណនីឥណទាន និងបុរេប្រទាន) ដែលហានិភ័យឥណទានមិនបានកើនឡើងជាសារវន្ត ចាប់តាំងពីការទទួលស្គាល់លើកដំបូង។

សំវិធានធនលើការខាតបង់សម្រាប់គណនីឥណទាន និងបុរេប្រទាន តែងតែត្រូវបានវាស់វែងតាមចំនួនស្មើនឹង ECL ពេញមួយអាយុកាល។

សម្ព័ន្ធធនាគារ និង ធនាគារពិចារណាលើមូលបត្រវិនិយោគបំណុលមួយថាមានហានិភ័យឥណទានទាប នៅពេលដែលចំណាត់ថ្នាក់ហានិភ័យឥណទានរបស់វាស្មើទៅនឹងនិយមន័យ ដែលត្រូវបានគេស្គាល់ជាសកលនៃ "ថ្នាក់វិនិយោគ"។ សម្ព័ន្ធធនាគារ និងធនាគារមិនអនុវត្តការលើកលែងហានិភ័យឥណទានទាបចំពោះឧបករណ៍ហិរញ្ញវត្ថុដទៃទៀតឡើយ។

ECL ១២ ខែ គឺជាផ្នែកនៃ ECL ដែលបណ្តាលមកពីព្រឹត្តិការណ៍ខកខានសងប្រាក់ក្នុងរយៈពេល ១២ ខែរបស់ឧបករណ៍ហិរញ្ញវត្ថុមួយដែលអាចកើតឡើងក្នុងរយៈពេល ១២ខែ បន្ទាប់ពីកាលបរិច្ឆេទនៃការរាយការណ៍។ ឧបករណ៍ហិរញ្ញវត្ថុ ដែលបានទទួលស្គាល់តាម ECL ១២ខែ ត្រូវបានចាត់ទុកជា "ឧបករណ៍ហិរញ្ញវត្ថុស្ថិតក្នុងដំណាក់កាលទី១"។

ECL ពេញមួយអាយុកាល (Life-time ECL) គឺជា ECL ដែលអាចបណ្តាលមកពីព្រឹត្តិការណ៍ខកខានសងប្រាក់ក្នុងអាយុកាលដែលរំពឹងទុក (expected life) ទាំងអស់របស់ឧបករណ៍ហិរញ្ញវត្ថុ។ ឧបករណ៍ហិរញ្ញវត្ថុដែលបានទទួលស្គាល់តាម ECL ពេញមួយអាយុកាល ប៉ុន្តែមិនមែនមានឱនភាពនៃតម្លៃឥណទាន (credit-impaired) ត្រូវបានចាត់ទុកជា "ឧបករណ៍ហិរញ្ញវត្ថុស្ថិតក្នុងដំណាក់កាលទី ២"។

ធនាគារ អេស៊ីលីដា ភីអិលស៊ី និង ក្រុមហ៊ុនបុត្រសម្ព័ន្ធ

កំណត់សម្គាល់លើរបាយការណ៍ហិរញ្ញវត្ថុ (ត)

នាថ្ងៃទី៣១ ខែធ្នូ ឆ្នាំ២០២៣ និង សម្រាប់ដំណាច់ការិយបរិច្ឆេទដែលបានបញ្ជប់

២. ព័ត៌មានគោលនយោបាយគណនេយ្យសារវន្ត (ត)

(ង) ទ្រព្យសកម្មហិរញ្ញវត្ថុ និងបំណុលហិរញ្ញវត្ថុ (ត)

(vii) ឱនភាពនៃតម្លៃ(ត)

ការវាស់វែង ECL

ECL គឺជាការប៉ាន់ស្មានដែលបានផ្តល់តាមប្រូបាប៊ីលីតេនៃការខាតបង់ឥណទាន។ ECL ត្រូវបានវាស់វែងដូចខាងក្រោម៖

- ទ្រព្យសកម្មហិរញ្ញវត្ថុ ដែលមិនមានឱនភាពនៃតម្លៃឥណទាននាកាលបរិច្ឆេទនៃការវាយការណ៍៖ ជាតម្លៃបច្ចុប្បន្ននៃកង្វះខាតសាច់ប្រាក់ទាំងអស់ (ពោលគឺភាពខុសគ្នារវាងលំហូរសាច់ប្រាក់ដែលជំពាក់ ដោយយោងតាមកិច្ចសន្យា និងលំហូរសាច់ប្រាក់ដែលសម្ព័ន្ធធនាគារ និងធនាគាររំពឹងទុកថានឹងទទួលបាន)។
- ទ្រព្យសកម្មហិរញ្ញវត្ថុដែលមានឱនភាពនៃតម្លៃឥណទាននាកាលបរិច្ឆេទនៃការវាយការណ៍៖ ជាភាពខុសគ្នារវាងតម្លៃយោងដុល និងតម្លៃបច្ចុប្បន្ននៃលំហូរសាច់ប្រាក់នាពេលអនាគតដែលរំពឹងទុក។
- កិច្ចសន្យាផ្តល់ឥណទានដែលមិនទាន់បានប្រើប្រាស់៖ ជាតម្លៃបច្ចុប្បន្ននៃភាពខុសគ្នារវាងលំហូរសាច់ប្រាក់តាមកិច្ចសន្យាដែលជំពាក់សម្ព័ន្ធធនាគារ និងធនាគារ ប្រសិនបើកិច្ចសន្យាឥណទានត្រូវបានប្រើប្រាស់ និងលំហូរសាច់ប្រាក់ដែលសម្ព័ន្ធធនាគារ និងធនាគារ រំពឹងទុកថានឹងទទួលបាន និង
- កិច្ចសន្យាធានាហិរញ្ញវត្ថុ៖ ការទូទាត់ដែលរំពឹងទុក ចំពោះចំនួនទឹកប្រាក់ដែលនឹងផ្តល់ទៅអ្នកទទួលបាន ដោយដកចេញនូវចំនួនទឹកប្រាក់ដែលសម្ព័ន្ធធនាគារ និងធនាគាររំពឹងថានឹងទទួលបានមកវិញ។

ធាតុចូលសំខាន់ៗ ក្នុងការវាស់វែង ECL គឺបានមកពីអថេរដូចខាងក្រោម៖

- ប្រូបាប៊ីលីតេនៃការខកខានសង (“PD”)
- ការខាតបង់ដែលបណ្តាលមកពីការខកខានសង (“LGD”) និង
- ទំហំនៃការខកខានសង (“EAD”)។

ECL សម្រាប់ទំហំក្នុងដំណាក់កាលទី ១ ត្រូវបានគណនាដោយផលគុណនៃប្រូបាប៊ីលីតេនៃការខកខានសងក្នុង ១២ ខែ និងការខាតបង់ដែលបណ្តាលមកពីការខកខានសង និងទំហំនៃការខកខានសង។ ECL ពេញមួយអាយុកាលត្រូវបានគណនាដោយផលគុណនៃប្រូបាប៊ីលីតេនៃការខកខានសងពេញមួយអាយុកាល និងការខាតបង់ដែលបណ្តាលមកពីការខកខានសង និងទំហំនៃការខកខានសង។

ការសន្មតដែលផ្អែកលើការគណនា ECL ត្រូវបានត្រួតពិនិត្យប្រចាំខែ និងត្រួតពិនិត្យឡើងវិញប្រចាំត្រីមាស។ មិនមានការផ្លាស់ប្តូរសំខាន់ៗទៅលើបច្ចេកទេសប៉ាន់ស្មាន ឬមានការសន្មតសំខាន់ៗណាមួយបានកើតឡើង ក្នុងអំឡុងការិយបរិច្ឆេទនៃរបាយការណ៍នេះឡើយ។

ធនាគារ អេស៊ីលីដា ភីអិលស៊ី និង ក្រុមហ៊ុនបុត្រសម្ព័ន្ធ

កំណត់សម្គាល់លើរបាយការណ៍ហិរញ្ញវត្ថុ (ត)

នាថ្ងៃទី៣១ ខែធ្នូ ឆ្នាំ២០២៣ និង សម្រាប់ដំណាច់ការិយបរិច្ឆេទដែលបានបញ្ជប់

២. ព័ត៌មានគោលនយោបាយគណនេយ្យសារវន្ត (ត)

(ង) ទ្រព្យសកម្មហិរញ្ញវត្ថុ និងបំណុលហិរញ្ញវត្ថុ (ត)

(vii) ឱនភាពនៃតម្លៃ(ត)

ការវាស់វែង ECL (ត)

ប្រូបាប៊ីលីតេនៃការខកខានសង (PD) ផ្តល់នូវការប៉ាន់ប្រមាណនៃលទ្ធភាពដែលអតិថិជនម្នាក់នឹងមិនអាចបំពេញកាតព្វកិច្ចបំណុល ឬភាពខកខានក្នុងរយៈពេលជាក់លាក់មួយ។ ទ្រព្យសកម្មហិរញ្ញវត្ថុក្រោមវិធីសាស្ត្រទូទៅ ដែលតម្រូវមានដំណាក់កាល និងតម្រូវទាំងការប៉ាន់ស្មានប្រូបាប៊ីលីតេនៃការខកខានសងក្នុង១២ខែ និង ប្រូបាប៊ីលីតេនៃការខកខានសងក្នុងពេញមួយអាយុកាល ដោយយោងទៅតាមទិន្នន័យប្រវត្តិសាស្ត្រដោយប្រើវិធីសាស្ត្រ Migration (migration approach) ឬវិធីសាស្ត្រការផ្តល់ចំណាត់ថ្នាក់លទ្ធភាពសងពីភាគីឯករាជ្យ។

ការខាតបង់ដែលបណ្តាលមកពីការខកខានសង គឺជាកម្រិតដែលអាចបាត់បង់ប្រសិនបើមានការខកខានសង។ ការខាតបង់ដែលបណ្តាលមកពីការខកខានសង ត្រូវបានកំណត់ជាភាគរយនៃទំហំប្រឈមដែលសម្ព័ន្ធធនាគារ និងធនាគារអាចនឹងបាត់បង់ក្នុងករណីដែលអតិថិជនខកខានសង។ ការខាតបង់ទាំងនេះជាធម្មតាត្រូវបានបង្ហាញជាភាគរយនៃទំហំនៃការខកខានសង (EAD) ហើយពឹងផ្អែកលើប្រភេទ និងចំនួនទ្រព្យដាក់បញ្ចាំព្រមទាំងប្រភេទនៃអតិថិជន និងការប្រមូលបំណុលដែលពឹងផ្អែកពីអតិថិជន។

ជាមួយនឹងតម្លៃទ្រព្យដាក់បញ្ចាំដែលត្រឹមត្រូវ ដែលត្រូវបានធ្វើបច្ចុប្បន្នកម្មពីមួយពេលទៅមួយពេលសម្ព័ន្ធធនាគារ និងធនាគារអាចពិចារណាយកទ្រព្យដាក់បញ្ចាំចូលទៅក្នុងការគណនា ការខាតបង់ដែលបណ្តាលមកពីការខកខានសងសម្រាប់ការគណនា ECL។ ក្នុងករណីមានទ្រព្យដាក់បញ្ចាំលើសលប់ កម្រិតទាបបំផុតរបស់ការខាតបង់ដែលបណ្តាលមកពីការខកខានសងមួយ នឹងត្រូវយកទៅអនុវត្តសម្រាប់ការគណនា ECL។

ទំហំនៃការខកខានសង គឺជាចំនួនទឹកប្រាក់នៅជំពាក់ នៅពេលមានការខកខានសង។ ទោះយ៉ាងណា ទំហំនៃការខកខានសងខុសគ្នាទៅតាមលក្ខណៈនៃផលិតផល៖

- ហ្វាន់ស៊ីលីដេរ៉ូលស៍៖ ចំនួនទឹកប្រាក់បច្ចុប្បន្នដែលត្រូវបានអនុញ្ញាតក្រោមកិច្ចសន្យា និងកើតឡើងពីការធ្វើរំលស់
- ហ្វាន់ស៊ីលីដេរ៉ូលស៍អាចប្រើប្រាស់ឡើងវិញ៖ អត្រាប្រើប្រាស់
- ក្រៅតារាងតុល្យការ៖ កត្តាបំប្លែងឥណទាន

ដូចការរៀបរាប់ខាងលើ និងដោយផ្អែកលើការប្រើប្រាស់ជាអតិបរមានៃប្រូបាប៊ីលីតេនៃការខកខានសងក្នុង ១២ខែសម្រាប់ទ្រព្យសកម្មហិរញ្ញវត្ថុនៅដំណាក់កាលទី១ សម្ព័ន្ធធនាគារ និងធនាគារវាស់វែង ECL ដោយពិចារណាលើហានិភ័យនៃការខកខានសង ក្នុងរយៈពេលតាមកិច្ចសន្យាជាអតិបរមា (រួមបញ្ចូលទាំងជម្រើសការពន្យារពេលសងរបស់អតិថិជនប្រសិនបើមាន) ដែលប្រឈមនឹងហានិភ័យឥណទាន ទោះបីជាក្នុងគោលបំណងគ្រប់គ្រងហានិភ័យឥណទានក៏ដោយសម្ព័ន្ធធនាគារ និងធនាគារពិចារណាលើរយៈពេលមួយវែងជាង។ រយៈពេលដែលវែងបំផុត គឺនាថ្ងៃដែលសម្ព័ន្ធធនាគារ និងធនាគារមានសិទ្ធិទាមទារការសងត្រឡប់ ឬបញ្ចប់កិច្ចសន្យា ឬការធានា។

ធនាគារ អេស៊ីលីដា ភីអិលស៊ី និង ក្រុមហ៊ុនបុត្រសម្ព័ន្ធ

កំណត់សម្គាល់លើរបាយការណ៍ហិរញ្ញវត្ថុ (ត)

នាថ្ងៃទី៣១ ខែធ្នូ ឆ្នាំ២០២៣ និង សម្រាប់ដំណាច់ការិយបរិច្ឆេទដែលបានបញ្ជប់

២. ព័ត៌មានគោលនយោបាយគណនេយ្យសារវន្ត (ត)

(ង) ទ្រព្យសកម្មហិរញ្ញវត្ថុ និងបំណុលហិរញ្ញវត្ថុ (ត)

(vii) ខ្លឹមសារនៃតម្លៃ (ត)

ការវាស់វែង ECL (ត)

ទោះបីជាយ៉ាងណាក៏ដោយ សម្រាប់ហ្វូស៊ីលីដីប័ណ្ណឥណទានដែលរួមមានទាំងឥណទាន និងការសន្យាផ្តល់ឥណទានដែលមិនទាន់បានប្រើប្រាស់ ដែលសម្ព័ន្ធធនាគារ និងធនាគារវាស់វែង ECL ក្នុងរយៈពេលមួយវែងជាងរយៈពេលតាមកិច្ចសន្យាអតិបរមា ប្រសិនបើសមត្ថភាពតាមកិច្ចសន្យារបស់សម្ព័ន្ធធនាគារ និងធនាគារក្នុងការទាមទារសំណង និងលុបចោលការសន្យាផ្តល់ឥណទានដែលមិនទាន់បានប្រើប្រាស់ មិនកំណត់ការប្រឈមរបស់សម្ព័ន្ធធនាគារ និងធនាគារចំពោះការខាតបង់ឥណទានចំពោះរយៈពេលជូនដំណឹងតាមកិច្ចសន្យា។ ហ្វូស៊ីលីដីទាំងនេះមិនមានរយៈពេលថេរ ឬចរនាសម្ព័ន្ធសងគ្រឿងទេ ហើយត្រូវបានគ្រប់គ្រងលើមូលដ្ឋានហ្វូស៊ីលីដីក្រុម។ សម្ព័ន្ធធនាគារ និងធនាគារអាចលុបចោលពួកគេដោយប្រសិទ្ធភាពភ្លាមៗ ប៉ុន្តែសិទ្ធិតាមកិច្ចសន្យានេះមិនត្រូវបានអនុវត្តនៅក្នុងការគ្រប់គ្រងប្រចាំថ្ងៃជាធម្មតាទេ ប៉ុន្តែនៅពេលដែលសម្ព័ន្ធធនាគារ ឬធនាគារ ដឹងអំពីការកើនឡើងហានិភ័យឥណទាននៅកម្រិតហ្វូស៊ីលីដី។ រយៈពេលវែងជាងនេះ ត្រូវបានប៉ាន់ប្រមាណដោយគិតគូរពីសកម្មភាពគ្រប់គ្រងហានិភ័យឥណទាន ដែលសម្ព័ន្ធធនាគារ និងធនាគារ រំពឹងថានឹងអនុវត្ត ហើយដែលអាចជួយកាត់បន្ថយ ECL បាន។ ទាំងនេះរួមបញ្ចូលទាំងការកាត់បន្ថយកម្រិតកំណត់ការលុបចោលនៃហ្វូស៊ីលីដី និង/ឬ បង្វែរសមតុល្យដែលនៅជំពាក់ទៅជាឥណទានដែលមានលក្ខខណ្ឌសងគ្រឿងវិញថេរ។

ទ្រព្យសកម្មហិរញ្ញវត្ថុដែលបានរៀបចំឡើងវិញ

ប្រសិនបើលក្ខខណ្ឌនៃទ្រព្យសកម្មហិរញ្ញវត្ថុត្រូវបានចរចា ឬកែប្រែ ឬទ្រព្យសកម្មហិរញ្ញវត្ថុដែលមានស្រាប់ត្រូវបានជំនួសដោយទ្រព្យសកម្មហិរញ្ញវត្ថុថ្មី ដោយសារស្ថានភាពលំបាកផ្នែកហិរញ្ញវត្ថុរបស់អតិថិជន នោះការវាយតម្លៃត្រូវបានធ្វើឡើង ដើម្បីវាយតម្លៃថាតើទ្រព្យសកម្មហិរញ្ញវត្ថុត្រូវបានកែតម្រូវឈប់ទទួលស្គាល់ឬទេ [សូមមើលសម្គាល់ (iv)] ហើយ ECL ត្រូវបានវាស់វែងដូចខាងក្រោម៖

- ប្រសិនបើការរៀបចំឡើងវិញ មិននាំឱ្យការឈប់ទទួលស្គាល់ទ្រព្យសកម្មដែលមានស្រាប់ទេ នោះលំហូរសាច់ប្រាក់ដែលរំពឹងទុកថាគឺមានពីទ្រព្យសកម្មហិរញ្ញវត្ថុដែលបានកែប្រែ ត្រូវបានបញ្ចូលនៅក្នុងការគណនាកង្វះខាតនៃសាច់ប្រាក់ពីទ្រព្យសកម្មដែលមានស្រាប់។
- ប្រសិនបើការរៀបចំឡើងវិញ នាំឱ្យមានការឈប់ទទួលស្គាល់ទ្រព្យសកម្មដែលមានស្រាប់ នោះតម្លៃសមស្របរំពឹងទុកនៃទ្រព្យសកម្មថ្មីនោះ ត្រូវបានចាត់ទុកជាលំហូរសាច់ប្រាក់ចុងក្រោយទទួលបានពីទ្រព្យសកម្មហិរញ្ញវត្ថុបច្ចុប្បន្ន នៅពេលដែលឈប់ទទួលស្គាល់។ ចំនួនទឹកប្រាក់នេះត្រូវបានបញ្ចូលទៅក្នុងការគណនាកង្វះខាតសាច់ប្រាក់ពីទ្រព្យសកម្មហិរញ្ញវត្ថុបច្ចុប្បន្ន ដែលត្រូវបានធ្វើអប្បបរមាពីកាលបរិច្ឆេទរំពឹងទុកនៃការឈប់ទទួលស្គាល់ទៅកាលបរិច្ឆេទនៃការវាយការណ៍ ដោយប្រើអត្រាការប្រាក់ប្រសិទ្ធភាពដើមនៃទ្រព្យសកម្មហិរញ្ញវត្ថុបច្ចុប្បន្ន។

ធនាគារ អេស៊ីប៊ីជា ភីអិលស៊ី និង ក្រុមហ៊ុនបុត្រសម្ព័ន្ធ

កំណត់សម្គាល់លើរបាយការណ៍ហិរញ្ញវត្ថុ (ត)

នាថ្ងៃទី៣១ ខែធ្នូ ឆ្នាំ២០២៣ និង សម្រាប់ដំណាច់ការិយបរិច្ឆេទដែលបានបញ្ជប់

២. ព័ត៌មានគោលនយោបាយគណនេយ្យសារវន្ត (ត)

(ង) ទ្រព្យសកម្មហិរញ្ញវត្ថុ និងបំណុលហិរញ្ញវត្ថុ (ត)

(vii) ឱនភាពនៃតម្លៃ (ត)

ទ្រព្យសកម្មហិរញ្ញវត្ថុដែលបានរៀបចំឡើងវិញ (ត)

ដោយអនុលោមតាមសភាពចរលេខ ៨៧-០២១-២៣១៤ របស់ធនាគារជាតិ នៃ កម្ពុជា ចុះថ្ងៃទី២៨ ខែធ្នូ ឆ្នាំ២០២១ ស្តីពីការធ្វើចំណាត់ថ្នាក់ និងសវិធានធន ចំពោះឥណទានរៀបចំឡើងវិញ ធនាគារត្រូវបានតម្រូវឱ្យធ្វើការវាយតម្លៃលើការធ្វើចំណាត់ថ្នាក់ទៅលើឥណទានដែលបានរៀបចំឡើងវិញ ដែលនៅមានសមតុល្យដំណាក់នៅឡើយ និងការធ្វើសវិធានធនដូចខាងក្រោម៖

- ឥណទានដែលបានរៀបចំឡើងវិញដែល "មិនមានការប្រែប្រួល" ត្រូវបានកំណត់ជា "ឥណទានដំណើរការ" និងត្រូវបានចាត់ថ្នាក់ជា "ឥណទានឃ្នាំមើល" ជាមួយសវិធានធន ៣% ដោយមិនគិតពីចំនួននៃការរៀបចំឡើងវិញ។
- ឥណទានដែលបានរៀបចំឡើងវិញដែលត្រូវការ "ការរៀបចំឡើងវិញបន្ថែម" ត្រូវបានកំណត់ជា "ឥណទានមិនដំណើរការ" និងត្រូវបានចាត់ថ្នាក់ជា "ឥណទានក្រោមស្តង់ដារ" ជាមួយសវិធានធន ២០% សម្រាប់ឥណទានដែលរៀបចំឡើងវិញលើកទីមួយ និងត្រូវបានចាត់ថ្នាក់ជា "ឥណទានសង្ស័យ" ជាមួយសវិធានធន ៥០% សម្រាប់ឥណទានដែលរៀបចំឡើងវិញលើកទីពីរ។
- ឥណទានដែលបានរៀបចំឡើងវិញដែល "មានការប្រែប្រួល" ត្រូវបានកំណត់ជា "ឥណទានមិនដំណើរការ" និងត្រូវបានចាត់ថ្នាក់ជា "ឥណទានដែលបាត់បង់" ដែលត្រូវធ្វើសវិធានធន ១០០%។

ទ្រព្យសកម្មហិរញ្ញវត្ថុដែលមានឱនភាពនៃតម្លៃឥណទាន

នៅកាលបរិច្ឆេទនៃការវាយការណ៍នីមួយៗ សម្ព័ន្ធធនាគារ និងធនាគារវាយតម្លៃថាតើទ្រព្យសកម្មហិរញ្ញវត្ថុដែលបានកត់ត្រាតាមវិធីដើមបានរំលស់ (និងទ្រព្យសកម្មហិរញ្ញវត្ថុបំណុលដែលបានកត់ត្រាតាម FVOCI ប្រសិនបើមាន) មានឱនភាពនៃតម្លៃឥណទានដែរឬទេ (សំដៅលើ "ទ្រព្យសកម្មហិរញ្ញវត្ថុនៅដំណាក់កាលទី៣")។ ទ្រព្យសកម្មហិរញ្ញវត្ថុមួយមានឱនភាពនៃតម្លៃឥណទាន នៅពេលដែលព្រឹត្តិការណ៍មួយ ឬច្រើន ដែលនាំឱ្យមានផលប៉ះពាល់អវិជ្ជមានទៅលើលំហូរសាច់ប្រាក់នាពេលអនាគត ដែលរំពឹងទុកនៃទ្រព្យសកម្មហិរញ្ញវត្ថុ បានកើតឡើង។

ភស្តុតាងដែលបញ្ជាក់ថាទ្រព្យសកម្មហិរញ្ញវត្ថុមានឱនភាពនៃតម្លៃឥណទាន រួមមានទិន្នន័យដែលអាចអង្កេតបានដូចខាងក្រោម៖

- ការលំបាកផ្នែកហិរញ្ញវត្ថុជាសារវន្តរបស់អតិថិជន ឬអ្នកបោះផ្សាយ
- ការបំពានកិច្ចសន្យា ដូចជាការខកខានសង ឬហួសកាលកំណត់
- ការរៀបចំឡើងវិញលើលក្ខខណ្ឌនៃឥណទាន ឬបុរេប្រទាន ដោយសម្ព័ន្ធធនាគារ និងធនាគារលើលក្ខខណ្ឌដែលសម្ព័ន្ធធនាគារ និងធនាគារមិនគួរយល់ព្រម

ធនាគារ អេស៊ីលីដា ភីអិលស៊ី និង ក្រុមហ៊ុនបុត្រសម្ព័ន្ធ

កំណត់សម្គាល់លើរបាយការណ៍ហិរញ្ញវត្ថុ (ត)

នាថ្ងៃទី៣១ ខែធ្នូ ឆ្នាំ២០២៣ និង សម្រាប់ដំណាច់ការិយបរិច្ឆេទដែលបានបញ្ចប់

២. ព័ត៌មានគោលនយោបាយគណនេយ្យសារវន្ត (ត)

(ង) ទ្រព្យសកម្មហិរញ្ញវត្ថុ និងបំណុលហិរញ្ញវត្ថុ (ត)

(vii) ឱនភាពនៃតម្លៃ (ត)

ទ្រព្យសកម្មហិរញ្ញវត្ថុដែលមានឱនភាពនៃតម្លៃឥណទាន (ត)

- អតិថិជនទំនងជានឹងក្ស័យធន ឬត្រូវរៀបចំហិរញ្ញវត្ថុផ្សេងទៀតឡើងវិញ ឬ
- ការបាត់បង់ទីផ្សារសកម្មចំពោះទ្រព្យដាក់បញ្ចាំមួយដោយសារតែការលំបាកផ្នែកហិរញ្ញវត្ថុ។

ឥណទានដែលត្រូវបានចរចាឡើងវិញ ដោយសារតែការធ្លាក់ចុះនៃស្ថានភាពរបស់អតិថិជន ត្រូវបានចាត់ទុកថាមានឱនភាពនៃតម្លៃឥណទាន លុះត្រាតែមានភស្តុតាងបញ្ជាក់ថាហានិភ័យនៃការមិនទទួលបានលំហូរសាច់ប្រាក់តាមកិច្ចសន្យាបានថយចុះជាសារវន្ត និងមិនមានសូចនាករផ្សេងទៀតដែលនាំឱ្យមានឱនភាពនៃតម្លៃ។ បន្ថែមពីនេះ ឥណទានសម្រាប់ការជួញដូររាយដែលហួសកាលកំណត់សង ៩០ថ្ងៃ ឬលើសពីនេះ ត្រូវបានចាត់ទុកថាមានឱនភាពនៃតម្លៃឥណទាន ទោះបីជានិយមន័យនៃការខកខានសងតាមបទប្បញ្ញត្តិបានកំណត់ផ្សេងគ្នាក៏ដោយ។

ការបង្ហាញសំវិធានធនសម្រាប់ ECL នៅក្នុងរបាយការណ៍ស្ថានភាពហិរញ្ញវត្ថុ

សម្ព័ន្ធធនាគារ និងធនាគារបង្ហាញសំវិធានធនខាតបង់សម្រាប់ ECL នៅក្នុងរបាយការណ៍ស្ថានភាពហិរញ្ញវត្ថុ ដូចខាងក្រោម៖

- ទ្រព្យសកម្មហិរញ្ញវត្ថុដែលវាស់វែងតាមថ្លៃដើមបានរំលស់៖ ជាការកាត់បន្ថយពីតម្លៃយោងដុលរបស់ទ្រព្យសកម្ម
- ការសន្យាផ្តល់ឥណទាន និងកិច្ចសន្យាធានាហិរញ្ញវត្ថុ៖ ជាទូទៅជាការធ្វើសំវិធានធន
- នៅពេលដែលឧបករណ៍ហិរញ្ញវត្ថុមួយរួមបញ្ចូលទាំងសមាសធាតុមិនទាន់បានប្រើប្រាស់ និងបានប្រើប្រាស់ហើយសម្ព័ន្ធធនាគារ និងធនាគារមិនអាចកំណត់ ECL លើសមាសធាតុការសន្យាផ្តល់ឥណទានដោយឡែកពីសមាសធាតុនៃការសន្យាផ្តល់ឥណទានដែលបានប្រើប្រាស់សម្ព័ន្ធធនាគារ និងធនាគារធ្វើការបង្ហាញសំវិធានធនខាតបង់រួមបញ្ចូលគ្នាសម្រាប់សមាសធាតុទាំងពីរ។ ចំនួនរួមបញ្ចូលគ្នាត្រូវបានបង្ហាញជាការកាត់ចេញពីតម្លៃយោងដុលនៃសមាសធាតុដែលបានប្រើប្រាស់។ ចំនួនលើសរបស់សំវិធានធនខាតបង់លើតម្លៃយោងដុលនៃសមាសធាតុ ដែលបានប្រើប្រាស់ត្រូវបានបង្ហាញជាការធ្វើសំវិធានធន និង
- ឧបករណ៍បំណុលដែលបានវាស់វែងតាម FVOCI៖ មិនមានសំវិធានធនខាតបង់ដែលត្រូវបានទទួលស្គាល់នៅក្នុងរបាយការណ៍ស្ថានភាពហិរញ្ញវត្ថុទេ ពីព្រោះតម្លៃយោងនៃទ្រព្យសកម្មទាំងនេះគឺជាតម្លៃសមស្រប។ ទោះយ៉ាងណាក៏ដោយសំវិធានធនខាតបង់ត្រូវបានលាតត្រដាង និងទទួលស្គាល់នៅក្នុងទុនបម្រុងតម្លៃសមស្រប។

ធនាគារ អេស៊ីលីដា ភីអិលស៊ី និង ក្រុមហ៊ុនបុត្រសម្ព័ន្ធ

កំណត់សម្គាល់លើរបាយការណ៍ហិរញ្ញវត្ថុ (ត)

នាថ្ងៃទី៣១ ខែធ្នូ ឆ្នាំ២០២៣ និង សម្រាប់ដំណាច់ការិយបរិច្ឆេទដែលបានបញ្ជប់

២. ព័ត៌មានគោលនយោបាយគណនេយ្យសារវន្ត(ត)

(ង) ទ្រព្យសកម្មហិរញ្ញវត្ថុ និងបំណុលហិរញ្ញវត្ថុ (ត)

(vii) ខ្លឹមសារនៃតម្លៃ (ត)

ការជម្រះចេញពីបញ្ជី

ឥណទាន និងមូលបត្របំណុល ត្រូវបានជម្រះចេញពីបញ្ជី (ជាផ្នែក ឬទាំងស្រុង) នៅពេលមិនមានការរំពឹងទុកសមហេតុផលថា អាចប្រមូលបានមកវិញនូវទ្រព្យសកម្មហិរញ្ញវត្ថុនោះទាំងស្រុង ឬចំណែកណាមួយ។ ករណីនេះមានជាទូទៅ នៅពេលសម្ព័ន្ធធនាគារ និងធនាគារកំណត់ថាអ្នកខ្ចីពុំមានទ្រព្យសកម្ម ឬប្រភពចំណូលណាដែលអាចបង្កើតបាននូវលំហូរសាច់ប្រាក់គ្រប់គ្រាន់ ដើម្បីទូទាត់សងនូវចំនួនដែលត្រូវលុបចេញពីបញ្ជី។ ការវាយតម្លៃនេះត្រូវបានធ្វើឡើងតាមកម្រិតទ្រព្យសកម្មទោល។

ទឹកប្រាក់ដែលប្រមូលបានមកវិញពីចំនួនដែលបានលុបចេញពីបញ្ជី ត្រូវបញ្ចូលនៅក្នុងរបាយការណ៍ចំណេញប្រចាំ និងលទ្ធផលលម្អិតផ្សេងៗ។

ទ្រព្យសកម្មហិរញ្ញវត្ថុដែលបានជម្រះចេញពីបញ្ជី នៅតែអាចជាកម្មវត្ថុចំពោះសកម្មភាពទាមទារសងមកវិញតាមផ្លូវច្បាប់ ដើម្បីអនុលោមតាមនីតិវិធីរបស់សម្ព័ន្ធធនាគារ និងធនាគារក្នុងការប្រមូលមកវិញនូវទឹកប្រាក់ដែលនៅជំពាក់។

ការធានាហិរញ្ញវត្ថុមិនមែនជាផ្នែកសំខាន់នៃកិច្ចសន្យា

សម្ព័ន្ធធនាគារ និងធនាគារ វាយតម្លៃថាតើកិច្ចសន្យាធានាហិរញ្ញវត្ថុ គឺជាធាតុផ្សំមួយដ៏សំខាន់នៃទ្រព្យសកម្មហិរញ្ញវត្ថុ ដែលត្រូវបានរាប់បញ្ចូលជាសមាសធាតុនៃឧបករណ៍នោះ ឬជាកិច្ចសន្យាដែលត្រូវបានកត់ត្រាដោយឡែកពីគ្នា។ កត្តាដែលសម្ព័ន្ធធនាគារ និងធនាគារពិចារណានៅពេលធ្វើការវាយតម្លៃនេះ រួមមាន៖

- ការធានា គឺជាផ្នែកមួយនៃលក្ខខណ្ឌតាមកិច្ចសន្យារបស់ឧបករណ៍បំណុល
- ការធានាត្រូវបានទាមទារដោយច្បាប់ និងបទប្បញ្ញត្តិដែលគ្រប់គ្រងកិច្ចសន្យារបស់ឧបករណ៍បំណុល
- ការធានាត្រូវបានបញ្ចូលក្នុងពេលដំណាលគ្នា និងឧបករណ៍បំណុល ឬ
- ការធានាត្រូវបានផ្តល់ដោយក្រុមហ៊ុនមេរបស់អ្នកខ្ចី ឬក្រុមហ៊ុនផ្សេងទៀតនៅក្នុងសម្ព័ន្ធរបស់អ្នកខ្ចី។

ធនាគារ អេស៊ីលីដា ភីអិលស៊ី និង ក្រុមហ៊ុនបុត្រសម្ព័ន្ធ

កំណត់សម្គាល់លើរបាយការណ៍ហិរញ្ញវត្ថុ (ត)

នាថ្ងៃទី៣១ ខែធ្នូ ឆ្នាំ២០២៣ និង សម្រាប់ដំណាច់ការិយបរិច្ឆេទដែលបានបញ្ជប់

២. ព័ត៌មានគោលនយោបាយគណនេយ្យសារវន្ត (ត)

(ង) ទ្រព្យសកម្មហិរញ្ញវត្ថុ និងបំណុលហិរញ្ញវត្ថុ (ត)

(vii) ឱនភាពនៃតម្លៃ (ត)

ការធានាហិរញ្ញវត្ថុមិនមែនជាផ្នែកសំខាន់នៃកិច្ចសន្យា (ត)

ប្រសិនបើសម្ព័ន្ធធនាគារ និងធនាគារកំណត់ថាការធានាគឺជាធាតុផ្សំសំខាន់មួយនៃទ្រព្យសកម្មហិរញ្ញវត្ថុ នោះបុព្វលាភត្រូវសងណាមួយទាក់ទងនឹងការទទួលស្គាល់លើកដំបូងនៃទ្រព្យសកម្មហិរញ្ញវត្ថុ ត្រូវបានចាត់ទុកថាជាចំណាយ ប្រតិបត្តិការក្នុងការធ្វើលទ្ធកម្មទ្រព្យសកម្មហិរញ្ញវត្ថុ។ សម្ព័ន្ធធនាគារ និងធនាគារពិចារណាលើផលប៉ះពាល់នៃការការពារនៅពេលវាស់វែងតម្លៃសមស្របនៃឧបករណ៍បំណុល និងនៅពេលវាស់វែង ECL។

ប្រសិនបើសម្ព័ន្ធធនាគារ ឬធនាគារកំណត់ថាការធានាមិនមែនជាធាតុផ្សំសំខាន់នៃឧបករណ៍បំណុលទេ នោះវាទទួលស្គាល់ជាទ្រព្យសកម្មមួយ ដែលបង្ហាញពីការបង់ប្រាក់ជាមុននៃបុព្វលាភនៃការធានា និងសិទ្ធិទូទាត់សងសម្រាប់ការខាតបង់ឥណទាន។ ទ្រព្យសកម្មបុព្វលាភបង់មុន ត្រូវបានទទួលស្គាល់លុះត្រាតែការធានាមិនមានឱនភាពនៃតម្លៃឥណទាន ឬមិនមានការកើនឡើងជាសារវន្តនូវហានិភ័យឥណទាន ("SICR") នៅពេលការធានាត្រូវបានទទួលស្គាល់។ ទ្រព្យសកម្មទាំងនេះត្រូវបានទទួលស្គាល់នៅក្នុង "ទ្រព្យសកម្មផ្សេងៗ"។ សម្ព័ន្ធធនាគារ និងធនាគារបង្ហាញពីចំណេញ ឬខាត លើការទទួលបាននូវសំណងទាំងស្រុងនៅក្នុងចំណេញ ឬខាត ជា "ការខាតបង់លើឱនភាពនៃតម្លៃលើឧបករណ៍ហិរញ្ញវត្ថុ"។

(viii) ឧបករណ៍ហិរញ្ញវត្ថុនិស្សន្ទ

សម្ព័ន្ធធនាគារ និងធនាគារមានឧបករណ៍ហិរញ្ញវត្ថុនិស្សន្ទច្រើនប្រភេទ ដើម្បីគ្រប់គ្រងការប្រឈមទៅនឹងហានិភ័យអត្រាការប្រាក់តាមរយៈការផ្លាស់ប្តូរអត្រាការប្រាក់។ ការប្រើប្រាស់ឧបករណ៍ហិរញ្ញវត្ថុនិស្សន្ទ ត្រូវបានគ្រប់គ្រងដោយគោលនយោបាយរបស់សម្ព័ន្ធធនាគារ និងធនាគារ ដែលបានអនុម័តដោយក្រុមប្រឹក្សាភិបាល ដែលផ្តល់នូវគោលការណ៍ជាលាយលក្ខណ៍អក្សរលើការប្រើប្រាស់និស្សន្ទហិរញ្ញវត្ថុ។

ឧបករណ៍និស្សន្ទ ត្រូវបានទទួលស្គាល់ដំបូងតាមតម្លៃសមស្របនាកាលបរិច្ឆេទនៃកិច្ចសន្យារបស់ឧបករណ៍និស្សន្ទដែលបានធ្វើឡើង និងត្រូវបានវាស់វែងជាបន្តបន្ទាប់តាមតម្លៃសមស្របរបស់វានាកាលបរិច្ឆេទនៃរបាយការណ៍នីមួយៗ។ លទ្ធផលចំណេញ/ខាត ត្រូវបានទទួលស្គាល់ក្នុងគណនីចំណេញ ឬខាតភ្លាមៗ លើកលែងតែឧបករណ៍និស្សន្ទត្រូវបានកំណត់ និងមានប្រសិទ្ធភាពជាឧបករណ៍ការពារហានិភ័យ ក្នុងរយៈពេលនៃព្រឹត្តិការណ៍ពីការទទួលស្គាល់ក្នុងគណនីចំណេញ ឬខាត គឺអាស្រ័យលើលក្ខណៈនៃទំនាក់ទំនងនៃការការពារហានិភ័យ។

ឧបករណ៍និស្សន្ទដែលមានតម្លៃសមស្របវិជ្ជមានត្រូវបានទទួលស្គាល់ជាទ្រព្យសកម្មហិរញ្ញវត្ថុ ខណៈពេលដែលឧបករណ៍និស្សន្ទដែលមានតម្លៃសមស្របអវិជ្ជមានត្រូវបានទទួលស្គាល់ជាបំណុលហិរញ្ញវត្ថុ។ ឧបករណ៍និស្សន្ទ មិនត្រូវបានកាត់កងនៅក្នុងរបាយការណ៍ហិរញ្ញវត្ថុលើកលែងតែសម្ព័ន្ធធនាគារ និងធនាគារមានទាំងសិទ្ធិស្របច្បាប់ និងគោលបំណងក្នុងការកាត់កង។

ធនាគារ អេស៊ីប៊ីជា ភីអិលស៊ី និង ក្រុមហ៊ុនបុត្រសម្ព័ន្ធ

កំណត់សម្គាល់លើរបាយការណ៍ហិរញ្ញវត្ថុ (ត)

នាថ្ងៃទី៣១ ខែធ្នូ ឆ្នាំ២០២៣ និង សម្រាប់ដំណាច់ការិយបរិច្ឆេទដែលបានបញ្ជប់

២. ព័ត៌មានគោលនយោបាយគណនេយ្យសារវន្ត (ត)

(ង) ទ្រព្យសកម្មហិរញ្ញវត្ថុ និងបំណុលហិរញ្ញវត្ថុ (ត)

(ix) គណនេយ្យការពារលើហានិភ័យ

សម្ព័ន្ធធនាគារ និងធនាគារ កំណត់នូវឧបករណ៍និស្សន្ទជាក់លាក់ជាឧបករណ៍ការពារហានិភ័យដែលទាក់ទងនឹងហានិភ័យរូបិយប័ណ្ណបរទេស និងហានិភ័យអត្រាការប្រាក់ក្នុងការការពារហានិភ័យតម្លៃសមស្របការពារហានិភ័យលើលំហូរសាច់ប្រាក់ ឬការការពារហានិភ័យដែលសមស្រប ក្នុងការវិនិយោគក្នុងក្រុមហ៊ុនបរទេស។ ការការពារហានិភ័យនៃអត្រាការប្រាក់តាមកិច្ចព្រមព្រៀងរបស់ក្រុមហ៊ុន ត្រូវបានកំណត់ជាការការពារហានិភ័យលំហូរសាច់ប្រាក់។ សម្ព័ន្ធធនាគារ និងធនាគារមិនត្រូវបានអនុវត្តទៅលើគណនេយ្យការពារហានិភ័យតម្លៃសមស្របនៃផលបត្រនៃការការពារហានិភ័យអត្រាការប្រាក់ឡើយ។

នាការបរិច្ឆេទនៃការចាប់ផ្តើមអនុវត្តលើទំនាក់ទំនងនៃការការពារហានិភ័យ សម្ព័ន្ធធនាគារ និងធនាគារធ្វើការកត់ត្រាពីទំនាក់ទំនងរវាងឧបករណ៍ការពារហានិភ័យ និងសមាសធាតុការពារហានិភ័យ រួមជាមួយគោលបំណងចម្បងក្នុងការគ្រប់គ្រងហានិភ័យ និងយុទ្ធសាស្ត្រក្នុងការធ្វើប្រតិបត្តិការក្នុងការការពារហានិភ័យ។ បន្ថែមពីនេះទៀត នាការបរិច្ឆេទនៃការចាប់ផ្តើមការការពារហានិភ័យ និងបន្តនិរន្តរភាព សម្ព័ន្ធធនាគារ និងធនាគារកត់ត្រាថា ឧបករណ៍ការពារហានិភ័យមានប្រសិទ្ធភាពក្នុងការកាត់កងក្នុងការផ្លាស់ប្តូរតម្លៃសមស្រប ឬលំហូរសាច់ប្រាក់នៃឧបករណ៍ការពារហានិភ័យដែលចូលរួមក្នុងការការពារហានិភ័យ នៅពេលដែលការការពារហានិភ័យទាក់ទងនឹងការបំពេញតាមតម្រូវការក្នុងការការពារហានិភ័យប្រកបដោយប្រសិទ្ធភាពដូចខាងក្រោម៖

- មានទំនាក់ទំនងផ្នែកសេដ្ឋកិច្ចរវាងសមាសធាតុគណនីការពារហានិភ័យ និងឧបករណ៍ការពារហានិភ័យ
- ផលប៉ះពាល់ពីហានិភ័យឥណទាន មិនទទួលបានទិពលពីការផ្លាស់ប្តូរតម្លៃដែលជាលទ្ធផលបានពីផ្នែកសេដ្ឋកិច្ច និង
- អនុបាតនៃការការពារហានិភ័យដែលទាក់ទង គឺដូចគ្នាទៅនឹងលទ្ធផលពីបរិមាណការពារហានិភ័យដែលសម្ព័ន្ធធនាគារ និងធនាគារធ្វើការការពារហានិភ័យជាក់ស្តែង និងបរិមាណនៃឧបករណ៍ការពារហានិភ័យដែលសម្ព័ន្ធធនាគារ និងធនាគារបានប្រើប្រាស់ជាក់ស្តែងក្នុងការការពារហានិភ័យ។

សម្ព័ន្ធធនាគារ និងធនាគារ ធ្វើតុល្យភាពឡើងវិញទាក់ទងនឹងការពារហានិភ័យ ដើម្បីបំពេញតម្រូវការនៃអនុបាតការពារហានិភ័យនៅពេលដែលចាំបាច់។

ប្រសិនបើទំនាក់ទំនងនៃការពារហានិភ័យ មិនបានបំពេញតាមតម្រូវការនៃការការពារហានិភ័យប្រកបដោយប្រសិទ្ធភាពទាក់ទងអនុបាតការពារហានិភ័យ ប៉ុន្តែគោលបំណងនៃការគ្រប់គ្រងហានិភ័យសម្រាប់ទំនាក់ទំនងនៃការការពារហានិភ័យនៅរក្សាដដែល សម្ព័ន្ធធនាគារ និងធនាគារ ធ្វើការកែតម្រូវលើអនុបាតការពារហានិភ័យនៃទំនាក់ទំនងនៃការការពារហានិភ័យ (ឧទាហរណ៍ ធ្វើតុល្យភាពការពារហានិភ័យឡើងវិញ) ដូច្នេះវាបំពេញតាមតម្រូវការលក្ខណៈនៃវិនិច្ឆ័យម្តងទៀត។

ធនាគារ អេស៊ីលីដា ភីអិលស៊ី និង ក្រុមហ៊ុនបុត្រសម្ព័ន្ធ

កំណត់សម្គាល់លើរបាយការណ៍ហិរញ្ញវត្ថុ (ត)

នាថ្ងៃទី៣១ ខែធ្នូ ឆ្នាំ២០២៣ និង សម្រាប់ដំណាច់ការិយបរិច្ឆេទដែលបានបញ្ជប់

២. ព័ត៌មានគោលនយោបាយគណនេយ្យសារវន្ត (ត)

(ង) ទ្រព្យសកម្មហិរញ្ញវត្ថុ និងបំណុលហិរញ្ញវត្ថុ (ត)

(ix) គណនេយ្យការពារលើហានិភ័យ (ត)

នាការបរិច្ឆេទរាយការណ៍ សម្ព័ន្ធធនាគារ និងធនាគារ មានតែការការពារហានិភ័យលំហូរសាច់ប្រាក់តែ ប៉ុណ្ណោះនៅក្នុងកិច្ចសន្យាផ្លាស់ប្តូរអត្រាការប្រាក់។

ផ្នែកដែលមានប្រសិទ្ធភាពក្នុងការផ្លាស់ប្តូរលើតម្លៃសមស្របនៃឧបករណ៍ហិរញ្ញវត្ថុនិស្សន្ទ និងឧបករណ៍ ការពារហានិភ័យដែលមានលក្ខណៈសម្បត្តិគ្រប់គ្រាន់ ដែលត្រូវបានកំណត់ និងការការពារហានិភ័យ លំហូរសាច់ប្រាក់ត្រូវបានទទួលស្គាល់ក្នុងគណនីប្រាក់ចំណេញរក្សាទុករបស់សម្ព័ន្ធធនាគារ និងធនាគារ ប៉ុន្តែបាន កំណត់ទៅលើការផ្លាស់ប្តូរតម្លៃសមស្របលើសមាសធាតុការពារហានិភ័យ ចាប់ពីកាលបរិច្ឆេទចាប់ផ្តើមការការពារ ហានិភ័យដកចេញនូវសមតុល្យដែលបានកែតម្រូវឡើងវិញទៅលើគណនីចំណេញ ឬខាត។

សមតុល្យសាច់ប្រាក់ដែលបានទទួលស្គាល់កន្លងមកក្នុងលទ្ធផលលម្អិតផ្សេងៗ និងត្រូវបានបង្ហាញក្នុងគណនី មូលធនត្រូវបានធ្វើចំណាត់ថ្នាក់ឡើងវិញទៅជាគណនីចំណេញ ឬខាត ក្នុងការិយបរិច្ឆេទនៅពេលដែលសមាសធាតុ ការពារហានិភ័យប៉ះពាល់ដល់គណនីចំណេញ ឬខាត និងក្នុងករណីដូចគ្នាក្នុងការទទួលស្គាល់សមាសធាតុការពារ ហានិភ័យ។ ប្រសិនបើសម្ព័ន្ធធនាគារ និងធនាគារមិនរំពឹងទុកថាប្រតិបត្តិការនេះនឹងកើតឡើង នោះសមតុល្យនេះត្រូវ បានចាត់ថ្នាក់ឡើងវិញភ្លាមៗទៅក្នុងគណនីចំណេញ ឬខាត។

សម្ព័ន្ធធនាគារ និងធនាគារបញ្ចប់គណនីការពារហានិភ័យលុះត្រាតែទំនាក់ទំនងការពារហានិភ័យ (ឬផ្នែកមួយ របស់វា) មិនបានបំពេញតាមលក្ខណៈវិនិច្ឆ័យគ្រប់គ្រាន់ (បន្ទាប់ពីការធ្វើសមតុល្យឡើងវិញ ប្រសិនបើអាចអនុវត្ត បាន)។ ទាំងនេះរួមបញ្ចូលទាំងករណីដែលឧបករណ៍ការពារហានិភ័យបានហួសកាលកំណត់ ឬបានលក់ចេញ បាន លុបចោល ឬបានប្រើប្រាស់ ឬនៅពេលដែលប្រតិបត្តិការក្នុងការព្យាករណ៍លើការការពារហានិភ័យដែលបានកំណត់ មិនត្រូវបានកំណត់ថាអាចកើតមានឡើង។ ការបញ្ឈប់ ត្រូវបានកំណត់សម្រាប់ពេលអនាគត។ រាល់ការចំណេញ/ខាត ត្រូវបានទទួលស្គាល់ក្នុងលទ្ធផលលម្អិតផ្សេងៗ និង បង្ហាញក្នុងគណនីមូលធននាការបរិច្ឆេទដែលគណនីមូលធន ដែលនៅសល់ ហើយត្រូវបានទទួលស្គាល់នៅពេលដែលការព្យាករណ៍ប្រតិបត្តិការត្រូវបានទទួលស្គាល់ចុងក្រោយ ក្នុងគណនីចំណេញ ឬខាត។ នៅពេលដែលការព្យាករណ៍ប្រតិបត្តិការមិនត្រូវបានរំពឹងទុកថានឹងកើតមានឡើងទៀត ចំណេញ/ខាត ត្រូវបានបង្ហាញក្នុងគណនីមូលធន គឺត្រូវបានចាត់ថ្នាក់ឡើងវិញ និងបានទទួលស្គាល់ភ្លាមៗក្នុងគណនី ចំណេញ ឬខាត។

(ច) សាច់ប្រាក់ និងសាច់ប្រាក់សមមូល

សាច់ប្រាក់ និងសាច់ប្រាក់សមមូលរួមមានសាច់ប្រាក់ក្នុងដៃ និងប្រាក់បញ្ញើនៅធនាគារផ្សេងៗ ដែលរយៈពេល ដំបូងមានរយៈពេល៣ខែ ឬតិចជាង និងដែលអាចប្តូរជាសាច់ប្រាក់ពេលណាក៏បានដោយមានហានិភ័យមិនជាសារវន្ត ចំពោះការផ្លាស់ប្តូរតម្លៃ។

សាច់ប្រាក់ និងសមមូលសាច់ប្រាក់ ត្រូវបានគិតតាមថ្លៃដើមបានរំលស់ក្នុងរបាយការណ៍ស្ថានភាពហិរញ្ញវត្ថុ។

ធនាគារ អេស៊ីប៊ីដា ភីអិលស៊ី និង ក្រុមហ៊ុនបុត្រសម្ព័ន្ធ

កំណត់សម្គាល់លើរបាយការណ៍ហិរញ្ញវត្ថុ (ត)

នាថ្ងៃទី៣១ ខែធ្នូ ឆ្នាំ២០២៣ និង សម្រាប់ដំណាច់ការិយបរិច្ឆេទដែលបានបញ្ជប់

២. ព័ត៌មានគោលនយោបាយគណនេយ្យសំខាន់ៗ (ត)

(ឆ) ឥណទាន និងបុរេប្រទាន

“ឥណទាន និងបុរេប្រទាន” ដែលបង្ហាញនៅក្នុងរបាយការណ៍ស្ថានភាពហិរញ្ញវត្ថុ រួមមានឥណទាន និងបុរេប្រទាន ដែលបានវាស់វែងតាមថ្លៃដើមបានរំលស់។ ឥណទាន និងបុរេប្រទានត្រូវបានវាស់វែងលើកំហុសតម្លៃសមស្រប បូកនឹងចំណាយប្រតិបត្តិការដែលកើតឡើងដោយផ្ទាល់បន្ថែម ហើយនាពេលបន្ទាប់ត្រូវកត់ត្រាតាមថ្លៃដើមបានរំលស់ដោយប្រើវិធីសាស្ត្រការប្រាក់ប្រសិទ្ធភាព។

(ជ) ការវិនិយោគហិរញ្ញវត្ថុ

“ការវិនិយោគហិរញ្ញវត្ថុ” ដែលបង្ហាញនៅក្នុងរបាយការណ៍ស្ថានភាពហិរញ្ញវត្ថុ អាចរួមមាន៖

- មូលបត្រវិនិយោគបំណុល ដែលបានវាស់វែងតាមថ្លៃដើមបានរំលស់។ មូលបត្រវិនិយោគបំណុលទាំងនេះត្រូវបានវាស់លើកំហុស តាមតម្លៃសមស្របបូកនឹងចំណាយប្រតិបត្តិការដែលកើតឡើងដោយផ្ទាល់បន្ថែម ហើយនាពេលបន្ទាប់ត្រូវកត់ត្រាតាមថ្លៃដើមបានរំលស់ដោយប្រើវិធីសាស្ត្រការប្រាក់ប្រសិទ្ធភាព។
- មូលបត្របំណុលដែលវាស់វែងតាម FVOCI និង
- មូលបត្រវិនិយោគលើមូលធនដែលបានកំណត់តាម FVOCI។

ចំពោះមូលបត្របំណុលដែលបានវាស់វែងតាម FVOCI ចំណេញ និងខាត ត្រូវបានទទួលស្គាល់នៅក្នុងលទ្ធផលលម្អិតផ្សេងៗ លើកលែងតែចំណុចដូចខាងក្រោម ដែលត្រូវបានទទួលស្គាល់នៅក្នុងចំណេញ ឬខាតតាមរបៀបដូចគ្នានឹងទ្រព្យសកម្មហិរញ្ញវត្ថុដែលត្រូវបានវាស់វែងតាមថ្លៃដើមបានរំលស់៖

- ចំណូលការប្រាក់ដោយប្រើវិធីសាស្ត្រការប្រាក់ប្រសិទ្ធភាព
- ECL និងការកត់ត្រាបញ្ជ្រាស និង
- ចំណេញ និងខាតលើការប្តូររូបិយប័ណ្ណបរទេស។

នៅពេលដែលមូលបត្របំណុលវាស់វែងតាម FVOCI ត្រូវបានឈប់ទទួលស្គាល់ចំណេញ ឬខាតបង្កដែលបានទទួលស្គាល់ពីមុននៅក្នុងលទ្ធផលលម្អិតផ្សេងៗ ត្រូវបានចាត់ថ្នាក់ឡើងវិញពីមូលធនទៅរបាយការណ៍ចំណេញ ឬខាត។

សម្ព័ន្ធធនាគារ និងធនាគារជ្រើសរើសបង្ហាញនៅក្នុងលទ្ធផលលម្អិតផ្សេងៗ អំពីការផ្លាស់ប្តូរនៅក្នុងតម្លៃសមស្របនៃការវិនិយោគជាក់លាក់នៅក្នុងឧបករណ៍មូលធន ដែលមិនត្រូវបានទុកសម្រាប់ជួញដូរ។ ការជ្រើសរើសនេះធ្វើឡើងដោយផ្អែកលើមូលដ្ឋាននៃឧបករណ៍នីមួយៗនៅពេលទទួលស្គាល់លើកំហុស និងជាស្ថាពរ។

ធនាគារ អេស៊ីលីដា ភីអិលស៊ី និង ក្រុមហ៊ុនបុត្រសម្ព័ន្ធ

កំណត់សម្គាល់លើរបាយការណ៍ហិរញ្ញវត្ថុ (ត)

នាថ្ងៃទី៣១ ខែធ្នូ ឆ្នាំ២០២៣ និង សម្រាប់ដំណាច់ការិយបរិច្ឆេទដែលបានបញ្ចប់

២. ព័ត៌មានគោលនយោបាយគណនេយ្យសារវន្ត (ត)

(ជ) ការវិនិយោគហិរញ្ញវត្ថុ (ត)

ចំណេញ និងខាតលើឧបករណ៍មូលធនទាំងនេះនឹងមិនត្រូវបានចាត់ថ្នាក់ឡើងវិញទៅលើរបាយការណ៍ចំណេញ ឬខាតទេ ហើយក៏ពុំមានឱនភាពនៃតម្លៃត្រូវបានទទួលស្គាល់ក្នុងរបាយការណ៍ចំណេញ ឬខាតដែរ។ ភាគលាភ ត្រូវបានទទួលស្គាល់នៅក្នុងរបាយការណ៍ចំណេញ ឬខាត លើកលែងតែវាបង្ហាញយ៉ាងច្បាស់ពីការប្រមូលបានមកវិញលើផ្នែកខ្លះរបស់ថ្លៃដើមនៃការវិនិយោគ ក្នុងករណីដែលពួកគេត្រូវបានទទួលស្គាល់នៅក្នុងលទ្ធផលលម្អិតផ្សេងៗ។ ចំណេញ និងខាតបង្កដែលត្រូវបានទទួលស្គាល់នៅក្នុងលទ្ធផលលម្អិតផ្សេងៗ ត្រូវបានផ្ទេរទៅក្នុងប្រាក់ចំណេញរក្សាទុកលើការលក់ចេញរបស់ការវិនិយោគ។

(ឈ) ទ្រព្យសកម្មផ្សេងៗ

ទ្រព្យសកម្មផ្សេងៗរួមមានការទូទាត់ជាមុន និងបុរេប្រទាន ការផ្គត់ផ្គង់សម្ភារការិយាល័យ ប្រាក់ទទួលបានពី Western Union និង Visa ពន្ធប្រាក់ចំណេញត្រូវទទួល និងផ្សេងៗ។

ការទូទាត់ជាមុន និងបុរេប្រទានរួមបញ្ចូលការចំណាយគ្រប់ប្រភេទដែលបានទូទាត់ជាមុន ប៉ុន្តែសម្រាប់ទ្រព្យសកម្មនឹងមិនត្រូវបានប្រើប្រាស់រហូតដល់ការិយបរិច្ឆេទនាពេលអនាគតតម្រូវ ហើយនឹងត្រូវបានជម្រះជាបន្តបន្ទាប់ទៅចំណេញ ឬខាតនៅក្នុងការិយបរិច្ឆេទរាយការណ៍ ខណៈដែលបុរេប្រទានរួមបញ្ចូលទាំងប្រាក់កក់ដែលអាចបង្វិលមកវិញបាន និងការទូទាត់បុរេប្រទានគ្រប់ប្រភេទ សម្រាប់ការទិញទំនិញ ឬសេវាកម្មដែលនឹងត្រូវបានជម្រះដោយផ្អែកលើវិក្កយបត្ររបស់ទំនិញ ឬសេវាកម្មទាំងនោះ។

ការផ្គត់ផ្គង់សម្ភារការិយាល័យរួមបញ្ចូលទាំងសម្ភាររដ្ឋបាលធម្មតា និងចាំបាច់ទាំងអស់សម្រាប់ប្រើប្រាស់ក្នុងប្រតិបត្តិការប្រចាំថ្ងៃ។

ប្រាក់ទទួលបានពី Western Union និង Visa តំណាងឱ្យសមតុល្យពីការផ្ទេរប្រាក់ទាំងអស់ ដែលកំពុងរង់ចាំការទូទាត់ពីដៃគូក្រៅប្រទេសក៏ដូចជាដៃគូគ្រប់ប្រភេទកាត។

ពន្ធប្រាក់ចំណេញត្រូវទទួលពាក់ព័ន្ធនឹងឥណទានពន្ធដែលអាចកាត់កងនឹងបំណុលពន្ធបាន។

ទ្រព្យសកម្មផ្សេងៗរួមមានទ្រព្យសកម្មរយៈពេលខ្លីផ្សេងៗទាំងអស់ដែលមិនត្រូវបានបញ្ជាក់នៅខាងលើ ដូចជាគណនីត្រូវទទួលផ្សេងៗដែលរង់ចាំក្នុងការជម្រះ ការដោះស្រាយ និង/ឬការទូទាត់ជាមួយអតិថិជន អ្នកផ្គត់ផ្គង់ ឬដៃគូនានា ក៏ដូចជាធនាគារផ្សេងៗ។

(ញ) ដើមទុន និងបុព្វលាភដើមទុន

ដើមទុន និងបុព្វលាភដើមទុន ត្រូវបានចាត់ថ្នាក់ជាមូលធន។

ធនាគារ អេស៊ីលីដា ភីអិលស៊ី និង ក្រុមហ៊ុនបុត្រសម្ព័ន្ធ

កំណត់សម្គាល់លើរបាយការណ៍ហិរញ្ញវត្ថុ (ត)

នាថ្ងៃទី៣១ ខែធ្នូ ឆ្នាំ២០២៣ និង សម្រាប់ដំណាច់ការិយបរិច្ឆេទដែលបានបញ្ជាក់

២. ព័ត៌មានគោលនយោបាយគណនេយ្យសារវន្ត (ត)

(ញ) ដើមទុន និងបុព្វលាភដើមទុន (ត)

ដើមទុនតំណាងឱ្យតម្លៃដើម (ចារឹក) នៃភាគហ៊ុនដែលត្រូវបានបោះផ្សាយ។ ភាគហ៊ុនដទៃទៀតប្រសិនបើមានត្រូវបានចាត់ថ្នាក់ជាមូលធន និង/ឬបំណុល ផ្អែកលើសមាសធាតុសេដ្ឋកិច្ចនៃឧបករណ៍ទាំងនោះ។ ការបែងចែកទៅអ្នកកាន់កាប់ឧបករណ៍ហិរញ្ញវត្ថុមួយដែលបានចាត់ថ្នាក់ជាឧបករណ៍មូលធនត្រូវបានទូទាត់ដោយផ្ទាល់ទៅមូលធន។

បុព្វលាភភាគហ៊ុន រួមបញ្ចូលបុព្វលាភដែលបានទទួលក្នុងការបោះផ្សាយដើមទុន។ ថ្លៃដើមបន្ថែមដែលពាក់ព័ន្ធដោយផ្ទាល់ទៅនឹងការបោះផ្សាយដើមទុនថ្មី ត្រូវបានបង្ហាញក្នុងផ្នែកមូលធនដោយកាត់ចេញប្រាក់ពន្ធពីសាច់ប្រាក់ដែលបានទទួល។

(ដ) ចំណេញក្នុងមួយភាគហ៊ុន

មូលដ្ឋានចំណេញក្នុងមួយភាគហ៊ុន ("EPS") គឺកំណត់ដោយយកប្រាក់ចំណេញសុទ្ធដែលបានធ្វើនិយ័តកម្មរួចបែងចែកទៅម្ចាស់ភាគហ៊ុនដោយចែកនឹងចំនួនជាមធ្យមនៃចំនួនភាគហ៊ុន ដែលមាននៅក្នុងឆ្នាំបន្ទាប់ពីការបែងចែកភាគលាភនៅក្នុងការិយបរិច្ឆេទបច្ចុប្បន្ន។

ចំណេញក្នុងមួយភាគហ៊ុនថយចុះ ក៏គណនាដូចគ្នាដោយយកប្រាក់ចំណេញសុទ្ធចែកនឹងចំនួនជាមធ្យមនៃចំនួនភាគហ៊ុនដែលមាន និងចេញផ្សាយនៅក្នុងឆ្នាំ។ ទោះជាយ៉ាងណាក៏ដោយប្រាក់ចំណេញសុទ្ធសម្រាប់បែងចែកភាគហ៊ុន និងចំនួនជាមធ្យមនៃចំនួនភាគហ៊ុន ត្រូវបានកែតម្រូវដើម្បីបង្ហាញពីផលប៉ះពាល់នៃភាគហ៊ុនសក្តានុពលថយចុះទៅក្នុងភាគហ៊ុនធម្មតា។ បច្ចុប្បន្នមិនមានភាគហ៊ុនសក្តានុពលថយចុះទេ។

(ប) ទ្រព្យសម្បត្តិ និងបរិក្ខារ

ទ្រព្យសម្បត្តិ និងបរិក្ខារត្រូវបានកត់ត្រាតាមថ្លៃដើមដករំលស់បង្គរ និងការខាតបង់ឱនភាពនៃតម្លៃបង្គរ។ ថ្លៃដើមរួមមានការចំណាយផ្ទាល់នានា ក្នុងការធ្វើលទ្ធកម្មទ្រព្យសម្បត្តិ និងបរិក្ខារ។ ថ្លៃដើមរបស់ទ្រព្យសម្បត្តិ និងបរិក្ខាររួមមាន៖

- តម្លៃទិញចូលនៃទ្រព្យសម្បត្តិ និងបរិក្ខារ រួមទាំងចំណាយនាំចូល និងពន្ធលើការទិញដែលមិនអាចដកមកវិញបាន បន្ទាប់ពីការដកតម្លៃអប្បបរមានៃពាណិជ្ជកម្ម និងការបង្វិលប្រាក់មកវិញ និង
- ថ្លៃដើមណាមួយដែលពាក់ព័ន្ធដោយផ្ទាល់ទៅនឹងការនាំយកទ្រព្យសម្បត្តិទៅកាន់ទីតាំង និងលក្ខខណ្ឌដែលសមស្របក្នុងការធ្វើប្រតិបត្តិការអាជីវកម្មតាមការកំណត់របស់អ្នកគ្រប់គ្រង។

ធនាគារ អេស៊ីលីដា ភីអិលស៊ី និង ក្រុមហ៊ុនបុត្រសម្ព័ន្ធ

កំណត់សម្គាល់លើរបាយការណ៍ហិរញ្ញវត្ថុ (ត)

នាថ្ងៃទី៣១ ខែធ្នូ ឆ្នាំ២០២៣ និង សម្រាប់ដំណាច់ការិយបរិច្ឆេទដែលបានបញ្ជប់

២. ព័ត៌មានគោលនយោបាយគណនេយ្យសារវន្ត (ត)

(៤) ទ្រព្យសម្បត្តិ និងបរិក្ខារ (ត)

ចំណាយបន្តបន្ទាប់ផ្សេងៗត្រូវបានកត់ត្រាបញ្ចូលទៅក្នុងតម្លៃយោងនៃទ្រព្យនោះ ឬត្រូវបានកត់ត្រាជាទ្រព្យដាច់ដោយឡែក តាមការសមស្រប តែនៅពេលដែលមានភាពប្រាកដប្រជាថា ផលប្រយោជន៍សេដ្ឋកិច្ចនាពេលអនាគត នៃទ្រព្យនោះនឹងហូរចូលមកក្នុងសម្ព័ន្ធធនាគារ និងធនាគារ ហើយថ្លៃដើមនៃទ្រព្យនោះអាចត្រូវបានវាស់វែងគួរឱ្យជឿជាក់បានតែប៉ុណ្ណោះ។ តម្លៃយោងផ្នែកនៃទ្រព្យដែលបានជំនួសត្រូវបានឈប់ទទួលស្គាល់។ រាល់ចំណាយលើការជួសជុល និងការថែទាំផ្សេងៗទៀតទាំងអស់ ត្រូវបានកត់ត្រាជាបន្ទុកនៅក្នុងរបាយការណ៍ចំណេញ ឬខាត និងលទ្ធផលលម្អិតផ្សេងៗ ក្នុងការិយបរិច្ឆេទដែលប្រតិបត្តិការនោះកើតឡើង។

ថ្លៃដើមក្នុងការសាងសង់ទ្រព្យសម្បត្តិដោយខ្លួនឯងណាមួយ រួមបញ្ចូលទាំងចំណាយលើវត្ថុធាតុដើម និងកម្លាំងពលកម្មផ្ទាល់ រួមទាំងចំណាយណាមួយដែលចូលរួមដោយផ្ទាល់ក្នុងការនាំយកទ្រព្យសម្បត្តិទៅកាន់លក្ខខណ្ឌការងារសម្រាប់គោលបំណងនៃការប្រើប្រាស់ដែលបានគ្រោងទុក រួមទាំងថ្លៃដើមនៃការរុះរើ និងការដកហូតធាតុនៃទ្រព្យសម្បត្តិ និងការរៀបចំទីតាំងដែលទ្រព្យសម្បត្តិនោះស្ថិតនៅ ហើយនិងចំណាយការប្រាក់ដែលមានលក្ខណៈសម្បត្តិគ្រប់គ្រាន់។

ដីធ្លីមិនត្រូវបានធ្វើរំលស់ទេ។ ទ្រព្យសម្បត្តិ និងបរិក្ខារផ្សេងទៀតត្រូវបានធ្វើរំលស់តាមមូលដ្ឋានរំលស់ថេរដើម្បីលុបចេញពីបញ្ជីនូវថ្លៃដើមនៃទ្រព្យសកម្មទាំងនេះ ត្រឹមតម្លៃសំណល់លើអាយុកាលប្រើប្រាស់ប៉ាន់ស្មាននៃទ្រព្យសកម្មនីមួយៗ ដូចខាងក្រោម៖

	ឆ្នាំ
ការកែលម្អដី	៣ ដល់ ២០
អគារ និង ការកែលម្អ	៣ ដល់ ២០
ការកែលម្អលើទ្រព្យជួល*	៣ ដល់ ៥
បរិក្ខារការិយាល័យ	៣ ដល់ ១៥
បរិក្ខារកុំព្យូទ័រ	៣ ដល់ ៧
យានយន្ត	៣ ដល់ ៨

* ការកែលម្អលើទ្រព្យជួល គឺត្រូវបានរំលស់ដោយផ្អែកលើអាយុកាលប្រើប្រាស់នៃការកែលម្អចាប់ពី ៣ឆ្នាំ ដល់ ៥ឆ្នាំ ឬរយៈពេលខ្លីជាងនេះនៃភតិសន្យាដែលពាក់ព័ន្ធ។

តម្លៃសំណល់របស់ទ្រព្យសកម្ម និងអាយុកាលប្រើប្រាស់ត្រូវបានត្រួតពិនិត្យ និងកែតម្រូវប្រសិនបើមានភាពសមស្រប នៅរៀងរាល់ចុងការិយបរិច្ឆេទនៃរបាយការណ៍នីមួយៗ។

រំលស់លើទ្រព្យសកម្មដែលកំពុងសាងសង់ចាប់ផ្តើមនៅពេលដែលទ្រព្យសកម្ម ត្រូវបានត្រៀមរួចរាល់ សម្រាប់ការប្រើប្រាស់ដែលបានគ្រោងទុក។

ទ្រព្យសម្បត្តិ និងបរិក្ខារ ត្រូវបានពិនិត្យឡើងវិញ សម្រាប់ការបង្ហាញពីឱនភាពនៃតម្លៃនៅរៀងរាល់នៅក្នុងកាលបរិច្ឆេទរាយការណ៍នីមួយៗ និងរាល់ពេលដែលព្រឹត្តិការណ៍ ឬការផ្លាស់ប្តូរកាលៈទេសៈបង្ហាញថាតម្លៃយោងអាចនឹងមិនអាចប្រមូលបានមកវិញ។ នៅពេលដែលតម្លៃយោងនៃទ្រព្យសកម្មណាមួយលើសពីតម្លៃដែលអាចប្រមូលបានមកវិញដែលប៉ាន់ស្មាន ត្រូវបានកត់ត្រាបន្ថយឱ្យនៅត្រឹមតម្លៃដែលអាចប្រមូលបានមកវិញ។

ធនាគារ អេស៊ីលីដា ភីអិលស៊ី និង ក្រុមហ៊ុនបុត្រសម្ព័ន្ធ

កំណត់សម្គាល់លើរបាយការណ៍ហិរញ្ញវត្ថុ (ត)

នាថ្ងៃទី៣១ ខែធ្នូ ឆ្នាំ២០២៣ និង សម្រាប់ដំណាច់ការិយបរិច្ឆេទដែលបានបញ្ចប់

២. ព័ត៌មានគោលនយោបាយគណនេយ្យសារវន្ត (ត)

(ឋ) ទ្រព្យសម្បត្តិ និងបរិក្ខារ (ត)

ចំណេញ និងខាតពីការលក់ទ្រព្យសម្បត្តិ និងបរិក្ខារ ត្រូវបានកំណត់ដោយធ្វើការប្រៀបធៀបចំណូលបានមកពីការលក់ និងតម្លៃយោង ហើយត្រូវបានកត់ត្រានៅក្នុងចំណេញ ឬខាតក្នុងឆ្នាំ "ចំណូលផ្សេងៗសុទ្ធ"។

(ឌ) ទ្រព្យសកម្មអរូបី

ទ្រព្យអរូបីរួមមានអាជ្ញាបណ្ណកម្មវិធីកុំព្យូទ័រដែលបានធ្វើលទ្ធកម្ម និងចំណាយដែលទាក់ទង។ ទ្រព្យសកម្មអរូបីត្រូវបានទទួលស្គាល់តែនៅពេលដែលការចំណាយរបស់វាអាចវាស់វែងដោយជឿទុកចិត្តបាន ហើយទំនងជាផលប្រយោជន៍សេដ្ឋកិច្ចនាពេលអនាគតដែលរំពឹងទុក នឹងហូរចូលក្នុងសម្ព័ន្ធធនាគារ និងធនាគារ។

ទ្រព្យសកម្មអរូបីត្រូវបានរាយការណ៍តាមថ្លៃដើមប្រវត្តិសាស្ត្រដករំលស់បង្គរ និងការខាតបង់ឱនភាពនៃតម្លៃបង្គរប្រសិនបើមាន។ ទ្រព្យសកម្មអរូបីត្រូវបានធ្វើរំលស់ដោយប្រើប្រាស់វិធីសាស្ត្រថេរលើអាយុកាលប្រើប្រាស់ប៉ាន់ស្មានរបស់ទ្រព្យសកម្ម។ អាយុកាលប្រើប្រាស់របស់កម្មវិធីកុំព្យូទ័រមានរយៈពេលប្រាំឆ្នាំ លើកលែងតែអាជ្ញាបណ្ណកម្មវិធីរបស់ប្រព័ន្ធធនាគារស្នូល ដែលមានអាយុកាលប្រើប្រាស់រយៈពេលដប់ឆ្នាំ។

ទ្រព្យសកម្មអរូបីមិនត្រូវបានទទួលស្គាល់នៅពេលលុបចោល ឬនៅពេលគ្មានការរំពឹងទុកពីផលប្រយោជន៍សេដ្ឋកិច្ចនាពេលអនាគតពីការប្រើប្រាស់របស់វា។ ចំណេញ ឬខាតដែលកើតចេញពីការមិនទទួលស្គាល់ទ្រព្យសកម្មអរូបីដែលវាស់វែងដោយភាពខុសគ្នារវាងផលចំណេញនៃការលុបចោលសុទ្ធ និងទឹកប្រាក់យោងរបស់ទ្រព្យសកម្មត្រូវបានទទួលស្គាល់ជាប្រាក់ចំណេញ ឬខាត នៅពេលដែលទ្រព្យសកម្មនោះត្រូវបានលុបចោល។ ចំណាយផ្សេងៗពាក់ព័ន្ធនឹងការថែរក្សាកម្មវិធីកុំព្យូទ័រ ត្រូវបានកត់ត្រាជាចំណាយនៅពេលដែលប្រតិបត្តិការនោះបានកើតឡើង។

(ឍ) ឱនភាពនៃតម្លៃរបស់ទ្រព្យសកម្មមិនមែនហិរញ្ញវត្ថុ

ទ្រព្យសកម្មដែលមានអាយុកាលមិនអាចកំណត់បានមិនមែនជាកម្មវត្ថុក្នុងការធ្វើរំលស់ទេ និងត្រូវបានធ្វើតេស្តឡើងវិញជាប្រចាំឆ្នាំដើម្បីកំណត់ឱនភាពនៃតម្លៃ។ ទ្រព្យសកម្មជាកម្មវត្ថុក្នុងការធ្វើរំលស់ត្រូវបានត្រួតពិនិត្យឡើងវិញនៅពេលមានព្រឹត្តិការណ៍ ឬការផ្លាស់ប្តូរក្នុងកាលៈទេសៈ ដែលបង្ហាញថាតម្លៃយោងអាចនឹងមិនប្រមូលបានមកវិញ។ ការខាតបង់ឱនភាពនៃតម្លៃ ត្រូវបានទទួលស្គាល់ស្មើនឹងចំនួនដែលតម្លៃយោងរបស់ទ្រព្យសកម្មលើសពីតម្លៃដែលអាចប្រមូលបានមកវិញ។ តម្លៃដែលអាចប្រមូលបានមកវិញ គឺជាតម្លៃដែលខ្ពស់ជាងរវាងតម្លៃសមស្របដកការចំណាយដើម្បីលក់ និងតម្លៃកំពុងប្រើប្រាស់។

សម្រាប់គោលបំណងនៃការធ្វើតេស្តឱនភាពនៃតម្លៃទ្រព្យសកម្ម ត្រូវបានដាក់បញ្ចូលគ្នាជាក្រុមតូចៗបំផុតដែលមានលំហូរសាច់ប្រាក់អាចកំណត់បានដោយផ្នែក (អង្គភាពរកសាច់ប្រាក់)។ ទ្រព្យសកម្មមិនមែនហិរញ្ញវត្ថុក្រៅពីមូលនិធិពាណិជ្ជកម្មដែលទទួលរងនូវឱនភាពនៃតម្លៃ ត្រូវបានពិនិត្យឡើងវិញចំពោះការកត់ត្រាបញ្ហាសមកវិញរបស់ឱនភាពនៃតម្លៃដែលអាចកើតមាននៅក្នុងកាលបរិច្ឆេទរាយការណ៍នីមួយៗ។ ការខាតបង់ឱនភាពនៃតម្លៃត្រូវបានទទួលស្គាល់នៅក្នុងរបាយការណ៍ចំណេញ ឬខាត និងលទ្ធផល លម្អិតផ្សេងៗ។

ធនាគារ អេស៊ីលីដា ភីអិលស៊ី និង ក្រុមហ៊ុនបុត្រសម្ព័ន្ធ

កំណត់សម្គាល់លើរបាយការណ៍ហិរញ្ញវត្ថុ (ត)

នាថ្ងៃទី៣១ ខែធ្នូ ឆ្នាំ២០២៣ និង សម្រាប់ដំណាច់ការិយបរិច្ឆេទដែលបានបញ្ជាក់

២. ព័ត៌មានគោលនយោបាយគណនេយ្យសំខាន់ៗ (ត)

(ជ) ឱនភាពនៃតម្លៃរបស់ទ្រព្យសកម្មមិនមែនហិរញ្ញវត្ថុ(ត)

ការខាតបង់ឱនភាពត្រូវបានទទួលស្គាល់នៅក្នុងកាលបរិច្ឆេទឆ្នាំចាស់ គឺត្រូវបានវាយតម្លៃនាពេលចុងការិយបរិច្ឆេទនៃរបាយការណ៍នីមួយៗ សម្រាប់ការចង្អុលបង្ហាញណាមួយដែលបង្ហាញថាការខាតបង់បានថយចុះ ឬមិនបានកើតមានទៀត។ ការខាតបង់ឱនភាពគឺត្រូវបានកត់ត្រាបញ្ហាស ប្រសិនបើមានការកែប្រែក្នុងការប៉ាន់ស្មានដែលបានប្រើប្រាស់ក្នុងការកំណត់ចំនួនទឹកប្រាក់ដែលអាចប្រមូលមកវិញបាន។ ឱនភាពនៃការខាតបង់ គឺត្រូវបានកត់ត្រាបញ្ហាស ចំពោះតែទំហំទឹកប្រាក់យោងរបស់ទ្រព្យសកម្មដែលមិនលើសពីចំនួនទឹកប្រាក់ ដែលត្រូវបានកំណត់រួចរាល់ចំនួនរំលស់លើទ្រព្យរូបិយ និងរំលស់លើទ្រព្យអរូបិយសុទ្ធ ប្រសិនបើមិនមានឱនភាពនៃការខាតបង់ត្រូវបានទទួលស្គាល់។ ការកត់ត្រាបញ្ហាសនៃឱនភាពនៃការខាតបង់ត្រូវបានទទួលស្គាល់ជាចំណូល។

(ណ) ទុនបម្រុង

ទុនបម្រុងរួមមាន ទុនបម្រុងទូទៅ ទុនបម្រុងតាមបទប្បញ្ញត្តិ ទុនបម្រុងការពារហានិភ័យ និងទុនបម្រុងផ្សេងៗ។

ទុនបម្រុងទូទៅ ត្រូវបានបង្កើតឡើងសម្រាប់ហានិភ័យហិរញ្ញវត្ថុទូទៅ។ ក្រុមប្រឹក្សាភិបាលអនុវត្តការសម្រេចចិត្តរបស់ខ្លួន សម្រាប់ការប្រើប្រាស់ និងថែរក្សាទុនបម្រុងទូទៅ។ ការផ្ទេរពីប្រាក់ចំណេញរក្សាទុក ទៅទុនបម្រុងទូទៅ ត្រូវមានការយល់ព្រមពីក្រុមប្រឹក្សាភិបាលរបស់ក្រុមហ៊ុននីមួយៗនៅក្នុងសម្ព័ន្ធ។

ទុនបម្រុងតាមបទប្បញ្ញត្តិ ត្រូវបានបង្កើតឡើងសម្រាប់ភាពខុសគ្នា នៃសំវិធានធនរវាងឱនភាពនៃតម្លៃដោយអនុលោមតាម ស.រ.ហ.អ.ក (លើឥណទាន និងបុរេប្រទាន ប្រាក់បញ្ញើរបស់ធនាគារ គណនីត្រូវទទួលផ្សេងៗ ការវិនិយោគលើមូលបត្រចំណូល និងកិច្ចសន្យាក្រៅតារាងតុល្យការ) និងសំវិធានធនតាមបទប្បញ្ញត្តិ (លើឥណទាន និងបុរេប្រទានប្រាក់បញ្ញើរបស់ធនាគារ គណនីត្រូវទទួលផ្សេងៗ និងកិច្ចសន្យាក្រៅតារាងតុល្យការ ដោយអនុលោមតាមអត្រាចំណាត់ថ្នាក់ឥណទានពី ធនាគារជាតិនៃកម្ពុជា)។ វាត្រូវបានផ្ទេររវាងប្រាក់ចំណេញរក្សាទុក និងទុនបម្រុងតាមបទប្បញ្ញត្តិ។

ទុនបម្រុងការពារហានិភ័យរួមមានចំណែកប្រសិទ្ធភាពនៃបម្រែបម្រួលបង្គរសុទ្ធ ក្នុងតម្លៃសមស្របនៃឧបករណ៍ការពារហានិភ័យ ដែលប្រើក្នុងការការពារហានិភ័យលំហូរសាច់ប្រាក់ដែលនៅមិនទាន់មានការទទួលស្គាល់ជាបន្តបន្ទាប់នៅក្នុងប្រាក់ចំណេញ ឬខាត។

ទុនបម្រុងផ្សេងៗ គឺសម្រាប់លម្អៀងពីការប្តូររូបិយប័ណ្ណនៃការវិនិយោគសុទ្ធក្នុងកិច្ចប្រតិបត្តិការបរទេស។

(ត) ប្រាក់ចំណេញរក្សាទុក

ប្រាក់ចំណេញរក្សាទុករួមបញ្ចូលទាំងប្រាក់ចំណេញរក្សាទុកពេលបច្ចុប្បន្ន និងពីមុនទាំងអស់។

(ថ) ពន្ធលើប្រាក់ចំណូលបច្ចុប្បន្ន និងពន្ធពន្យារ

ការចំណាយពន្ធក្នុងឆ្នាំរួមមាន ពន្ធលើប្រាក់ចំណូលបច្ចុប្បន្ន និងពន្ធពន្យារ។ ពន្ធត្រូវបានទទួលស្គាល់នៅក្នុងចំណេញ ឬខាត លើកលែងតែវិសាលភាពដែលវាទាក់ទងទៅនឹងខ្ទង់ដែលត្រូវបានទទួលស្គាល់នៅក្នុងលទ្ធផលលម្អិតផ្សេងៗ ឬដោយផ្ទាល់ក្នុងមូលធន។ ក្នុងករណីនេះ ពន្ធត្រូវបានទទួលស្គាល់នៅក្នុងលទ្ធផលលម្អិតផ្សេងៗ ឬដោយផ្ទាល់ក្នុងមូលធនរៀងគ្នា។

ធនាគារ អេស៊ីលីដា ភីអិលស៊ី និង ក្រុមហ៊ុនបុត្រសម្ព័ន្ធ

កំណត់សម្គាល់លើរបាយការណ៍ហិរញ្ញវត្ថុ (ត)

នាថ្ងៃទី៣១ ខែធ្នូ ឆ្នាំ២០២៣ និង សម្រាប់ដំណាច់ការិយបរិច្ឆេទដែលបានបញ្ជប់

២. ព័ត៌មានគោលនយោបាយគណនេយ្យសំខាន់ៗ (ត)

(ថ) ពន្ធលើប្រាក់ចំណូលបច្ចុប្បន្ន និងពន្ធពន្យារ (ត)

ចំណាយពន្ធបច្ចុប្បន្ន ត្រូវបានកំណត់យោងទៅតាមច្បាប់ពន្ធនៃយុត្តាធិការនីមួយៗ ដែលក្រុមហ៊ុននីមួយៗរបស់សម្ព័ន្ធធនាគារធ្វើប្រតិបត្តិការ និងបង្កើតប្រាក់ចំណេញដែលជាប់ពន្ធ និងរាប់បញ្ចូលពន្ធទាំងអស់ដែលផ្អែកលើប្រាក់ចំណេញជាប់ពន្ធ។

ពន្ធលើប្រាក់ចំណូលពន្យារ ត្រូវបានទទួលស្គាល់ទាំងអស់ដោយប្រើវិធីសាស្ត្របំណុលលើភាពខុសគ្នាបណ្តោះអាសន្ន ដែលកើតឡើងរវាងមូលដ្ឋានពន្ធនៃទ្រព្យសកម្មនិងបំណុល និងតម្លៃយោងរបស់ពួកគេនៅក្នុងរបាយការណ៍ហិរញ្ញវត្ថុ។

ទ្រព្យសកម្មពន្ធពន្យារ ត្រូវបានទទួលស្គាល់ក្នុងវិសាលភាពដែលវាទំនងថាប្រាក់ចំណេញជាប់ពន្ធនាពេលអនាគតនឹងកើតមានសម្រាប់ភាពខុសគ្នាបណ្តោះអាសន្ន និងការខាតបង់ពន្ធដែលមិនបានប្រើ ឬគណនាពន្ធមិនបានប្រើប្រាស់។

ទ្រព្យសកម្មពន្ធប្រចាំឆ្នាំ និងបំណុលពន្ធប្រចាំឆ្នាំ និងនៅពេលដែលពន្ធពន្យារពាក់ព័ន្ធនឹងអាជ្ញាធរសារពើពន្ធដែល។

(ទ) អត្ថប្រយោជន៍និយោជិត

០. អត្ថប្រយោជន៍និយោជិតរយៈពេលខ្លី

សម្ព័ន្ធធនាគារ និងធនាគារទទួលស្គាល់បំណុល និងចំណាយសម្រាប់អត្ថប្រយោជន៍និយោជិតរយៈពេលខ្លី។ សម្ព័ន្ធធនាគារ និងធនាគារ ទទួលស្គាល់សំវិធានធនមួយ នៅពេលមានកាតព្វកិច្ចមានកិច្ចសន្យា ឬមានការអនុវត្តកន្លងមកដែលបានបង្កើតកាតព្វកិច្ចស្ថាបនា។

ប្រាក់ឈ្នួល ប្រាក់បៀវត្ស ប្រាក់រង្វាន់ និងអត្ថប្រយោជន៍រយៈពេលខ្លីផ្សេងៗ ត្រូវបានទទួលស្គាល់ជាចំណាយក្នុងឆ្នាំដែលសេវាកម្មពាក់ព័ន្ធ ត្រូវបានផ្តល់ជូនដោយនិយោជិតរបស់សម្ព័ន្ធធនាគារ និងធនាគារ។

០០. អត្ថប្រយោជន៍ក្រោយពីបំពេញការងារ

អត្ថប្រយោជន៍ពេលចូលនិវត្តន៍

ធនាគារ និងក្រុមហ៊ុនបុត្រសម្ព័ន្ធ លើកលែងតែស្ថាប័នមីក្រូហិរញ្ញវត្ថុ អេស៊ីលីដា មីយ៉ាន់ម៉ា ផ្តល់ជូនផែនការអត្ថប្រយោជន៍ពេលចូលនិវត្តន៍ដែលមិនត្រូវបានផ្តល់ជាមូលនិធិ ដែលជាផែនការអត្ថប្រយោជន៍ដែលបានកំណត់សម្រាប់បុគ្គលិកដែលមានសិទ្ធិទទួលបាននៅពេលដែលពួកគេដល់អាយុចូលនិវត្តន៍ដូចខាងក្រោម៖

- បុគ្គលិកដែលមានអតីតភាពការងារចំនួន ១៥ឆ្នាំ ឬលើស ហើយត្រូវចូលនិវត្តន៍នៅអាយុ ៥៨ឆ្នាំ ចំពោះអ្នកគ្មានជំនាញ និង ៦០ឆ្នាំ ចំពោះអ្នកមានជំនាញ នឹងទទួលបានអត្ថប្រយោជន៍ពេលចូលនិវត្តន៍ស្មើនឹងប្រាក់បៀវត្សចំនួន ១២ខែ នៃប្រាក់បៀវត្សរបស់ពួកគេចុងក្រោយ ឬ
- បុគ្គលិកដែលមានអតីតភាពការងារចំនួន ១៥ឆ្នាំ ឬលើស ហើយត្រូវចូលនិវត្តន៍មុននៅអាយុ ៥៥ឆ្នាំ ចំពោះអ្នកគ្មានជំនាញ និង ៥៧ឆ្នាំ ចំពោះអ្នកមានជំនាញ នឹងទទួលបានអត្ថប្រយោជន៍ពេលចូលនិវត្តន៍ស្មើនឹង ប្រាក់បៀវត្សចំនួន ៦ខែ នៃប្រាក់បៀវត្សរបស់ពួកគេចុងក្រោយ។

ធនាគារ អេស៊ីលីដា ភីអិលស៊ី និង ក្រុមហ៊ុនបុត្រសម្ព័ន្ធ

កំណត់សម្គាល់លើរបាយការណ៍ហិរញ្ញវត្ថុ (ត)

នាថ្ងៃទី៣១ ខែធ្នូ ឆ្នាំ២០២៣ និង សម្រាប់ដំណាច់ការិយបរិច្ឆេទដែលបានបញ្ចប់

២. ព័ត៌មានគោលនយោបាយគណនេយ្យសំខាន់ៗ (ត)

(ទ) អត្ថប្រយោជន៍និយោជិត (ត)

(៧) អត្ថប្រយោជន៍ក្រោយពីបំពេញការងារ (ត)

អត្ថប្រយោជន៍ពេលចូលនិវត្តន៍ (ត)

ចំពោះអត្ថប្រយោជន៍ពេលចូលនិវត្តន៍នេះ មិនមានរក្សាទុកក្នុងមូលនិធិដាច់ដោយឡែកទេ។

នាថ្ងៃទី៣១ ខែធ្នូ ឆ្នាំ២០២២ បំណុលត្រូវបានកត់ត្រានៅក្នុងរបាយការណ៍ស្ថានភាពហិរញ្ញវត្ថុ តាមតម្លៃបច្ចុប្បន្ននៃកាតព្វកិច្ចអត្ថប្រយោជន៍ដែលបានកំណត់ នាការិយបរិច្ឆេទនៃការរាយការណ៍ ដោយប្រើវិធីសាស្ត្រឥណទានតាមឯកតាព្យាករណ៍ ដើម្បីប៉ាន់ស្មានតម្លៃចុងក្រោយបំផុតដែលសម្ព័ន្ធធនាគារ និងធនាគារត្រូវចំណាយចំពោះអត្ថប្រយោជន៍ដែលនិយោជិតត្រូវទទួលបានជាថ្នូរនឹងការបម្រើការងាររបស់ពួកគេក្នុងពេលបច្ចុប្បន្ន និងពេលកន្លងមក។ សម្ព័ន្ធធនាគារ និងធនាគារបែងចែកអត្ថប្រយោជន៍តាមគ្រានីមួយៗ ដែលកាតព្វកិច្ចផ្តល់អត្ថប្រយោជន៍ពេលចូលនិវត្តន៍បានកើតឡើង។ កាតព្វកិច្ចនោះកើតឡើងនៅពេលដែលបុគ្គលិកបម្រើការងារ ដើម្បីទទួលបានអត្ថប្រយោជន៍ពេលចូលនិវត្តន៍ ដែលសម្ព័ន្ធធនាគារ និងធនាគារ រំពឹងថានឹងទូទាត់ក្នុងការិយបរិច្ឆេទរាយការណ៍នាពេលអនាគត។ តម្លៃបច្ចុប្បន្ននៃកាតព្វកិច្ចអត្ថប្រយោជន៍ពេលចូលនិវត្តន៍ ត្រូវបានកំណត់ដោយធ្វើការអប្បបរមាការទូទាត់ដែលរំពឹងទុកនាពេលអនាគត ដោយប្រើប្រាស់អត្រាការប្រាក់នៃប្រាក់បញ្ញើមានកាលកំណត់ សម្រាប់រយៈពេលវែងរបស់ធនាគារ ជាអត្រាយោងរបស់វា ដោយសារនៅពេលបច្ចុប្បន្នមិនមានមូលបត្រក្រុមហ៊ុនដែលមានគុណភាពខ្ពស់ ឬក៏មិនមានមូលបត្របំណុលរាជរដ្ឋាភិបាលនៅក្នុងទីផ្សារដែរ។

ចំណេញ និងខាតដែលគណនាដោយផ្អែកលើមូលដ្ឋានច្បាស់លាស់ កើតឡើងពីការកែតម្រូវគណនីសម្រុង និងពីបម្រែបម្រួលនៃការសន្មត ដែលគណនាដោយផ្អែកលើមូលដ្ឋានច្បាស់លាស់ ត្រូវបានកត់ត្រានៅក្នុងរបាយការណ៍លទ្ធផលលម្អិតផ្សេងៗ និងទទួលស្គាល់ដោយផ្ទាល់នៅក្នុងប្រាក់ចំណេញរក្សាទុក ក្នុងការិយបរិច្ឆេទដែលប្រតិបត្តិការនោះកើតឡើង។ ចំណាយទាក់ទងនឹងការផ្តល់អត្ថប្រយោជន៍ទាំងនេះ ត្រូវបានកត់ត្រានៅក្នុងរបាយការណ៍លទ្ធផលលម្អិតផ្សេងៗ ដើម្បីធ្វើការបែងចែកចំណាយទាំងនោះទៅតាមរយៈពេលបម្រើការងារ ដែលមានសិទ្ធិទទួលបានអត្ថប្រយោជន៍នេះ។ តម្លៃសេវាកម្មពីអតីតកាលណាមួយ ត្រូវបានទទួលស្គាល់ភ្លាមៗនៅក្នុងរបាយការណ៍ចំណេញ ឬខាត និងលទ្ធផល លម្អិតផ្សេងៗ។

ក្នុងឆ្នាំ២០២៣ សម្ព័ន្ធធនាគារ និងធនាគារ បានធ្វើវិសោធនកម្មទៅលើគោលការណ៍ប្រតិបត្តិ ស្តីពីប្រាក់សោធននិវត្តន៍របស់និយោជិត ហើយបានសម្រេចបញ្ចប់គម្រោងអត្ថប្រយោជន៍ពេលចូលនិវត្តន៍ ដោយសារសម្ព័ន្ធធនាគារ និងធនាគារមានកាតព្វកិច្ចផ្លូវច្បាប់ដែលរាជរដ្ឋាភិបាលកម្ពុជាតម្រូវឱ្យបង់ថ្លៃទៅលើអត្ថប្រយោជន៍ប្រាក់ចំណាច់អតីតភាពការងារ និងមូលនិធិសោធននិវត្តន៍ (សូមមើលកំណត់សម្គាល់លេខ ២៥)។

ធនាគារ អេស៊ីលីដា ភីអិលស៊ី និង ក្រុមហ៊ុនបុត្រសម្ព័ន្ធ

កំណត់សម្គាល់លើរបាយការណ៍ហិរញ្ញវត្ថុ (ត)

នាថ្ងៃទី៣១ ខែធ្នូ ឆ្នាំ២០២៣ និង សម្រាប់ដំណាច់ការិយបរិច្ឆេទដែលបានបញ្ជប់

២. ព័ត៌មានគោលនយោបាយគណនេយ្យសំខាន់ៗ (ត)

(ទ) អត្ថប្រយោជន៍និយោជិត (ត)

(៣) អត្ថប្រយោជន៍ការងាររយៈពេលវែង

សម្ព័ន្ធធនាគារ និងធនាគារមានផែនការអត្ថប្រយោជន៍ក្រោយការងាររយៈពេលវែងផ្សេងៗ ត្រូវបានសង្ខេបដូចខាងក្រោម៖

អត្ថប្រយោជន៍អតីតភាពការងារ

យោងទៅតាមប្រកាសលេខ ៤៤៣ កប/ប្រ.ក.ខ.ល ចុះថ្ងៃទី២១ ខែកញ្ញា ឆ្នាំ២០១៨ និងសេចក្តីណែនាំលេខ ០៤២/១៩ កប/ស.ណ.ន.ខ.ល ចុះថ្ងៃទី២២ ខែមីនា ឆ្នាំ២០១៩ ចេញដោយក្រសួងការងារ និងបណ្តុះបណ្តាលវិជ្ជាជីវៈ ("MoLVT") ធនាគារ និងក្រុមហ៊ុនបុត្រសម្ព័ន្ធ លើកលែងតែ ធនាគារ អេស៊ីលីដា ឡាវ លីមីតធីត ("ABL") និង ស្ថាប័នមីក្រូហិរញ្ញវត្ថុ អេស៊ីលីដា មីយ៉ាន់ម៉ា ("AMM") នឹងផ្តល់ជូននិយោជិតប្រាក់បំណាច់អតីតភាពការងារ ដូចខាងក្រោម៖

- ប្រាក់បំណាច់អតីតភាពការងារបច្ចុប្បន្ន៖ និយោជិតដែលបម្រើការងារចាប់ពី ១ខែ ដល់ ៦ខែ (មិនរាប់បញ្ចូលរយៈពេលសាកល្បងការងារ) នឹងទទួលបានប្រាក់បំណាច់អតីតភាពការងារចំនួន ៧.៥ថ្ងៃក្នុងខែមិថុនា ឬខែធ្នូនៃឆ្នាំនីមួយៗ
- ប្រាក់បំណាច់រំលឹកអតីតភាពការងារ៖ និយោជិតដែលបម្រើការងារក្រោមកិច្ចសន្យាការងារមានចំណែកមិនកំណត់ ហើយបម្រើការងារចាប់ពី ១ខែ ដល់ ៦ខែ ក្នុងឆ្នាំហិរញ្ញវត្ថុដែលអាចអនុវត្តបាន នឹងទទួលបានប្រាក់រំលឹកអតីតភាពការងារស្មើនឹង ៣ថ្ងៃ ហើយក្នុងករណីបម្រើការងារលើសពី ៣ខែ និយោជិតនឹងទទួលបាន ១៥ថ្ងៃ។ ប្រាក់បំណាច់អតីតភាពការងារដែលត្រូវទូទាត់ មិនត្រូវលើសពី ៦ថ្ងៃ នៃប្រាក់ឈ្នួលមូលដ្ឋានគិតជាមធ្យមតាមឆ្នាំនីមួយៗ ដែលបានទូទាត់ ចាប់ពីឆ្នាំ២០០៨ ដល់ឆ្នាំ២០១៨ ប៉ុន្តែមិនត្រូវលើសពី ១៥៦ថ្ងៃឡើយ។ ប្រាក់បំណាច់នឹងត្រូវទូទាត់នៅក្នុងខែមិថុនា និងខែធ្នូនៃឆ្នាំនីមួយៗ។

បំណុលនេះត្រូវបានទទួលស្គាល់តាមតម្លៃបច្ចុប្បន្ន នៃភាគព្រឹត្តិអត្ថប្រយោជន៍ដែលបានកំណត់នាការិយបរិច្ឆេទរាយការណ៍ ដោយប្រើវិធីសាស្ត្រឥណទានតាមឯកតាព្យាករណ៍ ដើម្បីប៉ាន់ស្មានតម្លៃអត្ថប្រយោជន៍ចុងក្រោយរបស់សម្ព័ន្ធធនាគារ និងធនាគារ ដែលនិយោជិតត្រូវទទួលបានចំពោះសេវាកម្មរបស់ពួកគេនៅក្នុងពេលបម្រើការងារចាប់ពីឆ្នាំ២០០៨ ដល់ឆ្នាំ២០១៨។ សម្ព័ន្ធធនាគារ និងធនាគារបែងចែកអត្ថប្រយោជន៍ទៅតាមចំណែក ដែលត្រូវទូទាត់ប្រាក់បំណាច់រំលឹកអតីតភាពនេះ។ ភាគព្រឹត្តិចូលនេះកើតឡើង នៅពេលនិយោជិតបម្រើការងារដើម្បីទទួលបានប្រាក់បំណាច់រំលឹកអតីតភាពការងារ ដែលសម្ព័ន្ធធនាគារ និងធនាគាររំពឹងថានឹងត្រូវទូទាត់នៅការិយបរិច្ឆេទនៃការរាយការណ៍នាពេលអនាគត។

តម្លៃបច្ចុប្បន្នប្រាក់បំណាច់រំលឹកអតីតភាពការងារត្រូវបានកំណត់ដោយធ្វើអប្បបរមាប្រាក់ដែល ត្រូវទូទាត់នាពេលអនាគត ដោយប្រើអត្រាការប្រាក់បញ្ញើមានកាលកំណត់សម្រាប់រយៈពេល៥ឆ្នាំ។

មូលនិធិសោធននិវត្តន៍

មូលនិធិសោធននិវត្តន៍ គឺជាភាគព្រឹត្តិចូលរបស់ធនាគារ និងនិយោជិត។ ការចូលរួមទាំងនេះមានប្រសិទ្ធភាពចាប់ពីថ្ងៃទី១ ខែតុលា ឆ្នាំ២០២២ ហើយការចូលរួមទាំងនេះត្រូវបង់ជារៀងរាល់ខែទៅបេឡាជាតិរបបសន្តិសុខសង្គម។ សម្រាប់រយៈពេលប្រាំឆ្នាំដំបូង ការចូលរួមនៃមូលនិធិត្រូវបានកំណត់ចំនួន ៤% (ចាប់ពី ៤០០.០០០ រៀល ទៅ ១.២០០.០០០ រៀល សមមូលនឹង ៩៧ ដុល្លារអាមេរិក ទៅ ២៩១ ដុល្លារអាមេរិករៀងគ្នា) ដែលត្រូវបានបង់ចំនួន ២% ដោយធនាគារ និងចំនួន ២% ដោយនិយោជិត។ (សូមមើលកំណត់សម្គាល់លេខ ២៥)។

ធនាគារ អេស៊ីលីដា ភីអិលស៊ី និង ក្រុមហ៊ុនបុត្រសម្ព័ន្ធ

កំណត់សម្គាល់លើរបាយការណ៍ហិរញ្ញវត្ថុ (ត)

នាថ្ងៃទី៣១ ខែធ្នូ ឆ្នាំ២០២៣ និង សម្រាប់ដំណាច់ការិយបរិច្ឆេទដែលបានបញ្ចប់

២. ព័ត៌មានគោលនយោបាយគណនេយ្យសារវន្ត (ត)

(ទ) អត្ថប្រយោជន៍និយោជិត (ត)

(III) អត្ថប្រយោជន៍ការងាររយៈពេលវែង

អត្ថប្រយោជន៍អភិវឌ្ឍន៍វិជ្ជាជីវៈ

ធនាគារ និងក្រុមហ៊ុនបុត្រសម្ព័ន្ធរបស់ខ្លួនផ្តល់អត្ថប្រយោជន៍អភិវឌ្ឍន៍វិជ្ជាជីវៈដល់និយោជិតចន្លោះពី ១.២៥០ ដុល្លារអាមេរិក រហូតដល់ ៦.២៥០ ដុល្លារអាមេរិក អាស្រ័យលើលំដាប់តួនាទីរបស់អ្នកគ្រប់គ្រង លើកលែងតែ ABL ដែលផ្តល់អត្ថប្រយោជន៍អភិវឌ្ឍន៍វិជ្ជាជីវៈដល់និយោជិតចន្លោះពី ៧.៩៤៧.០០០ គឺបឡាវ (សមមូលនឹង ៤១៧ ដុល្លារអាមេរិកគត់) រហូតដល់ ២៣.៣៧២.៥០០ គឺបឡាវ (សមមូលនឹង ១.២២៦ ដុល្លារអាមេរិកគត់) អាស្រ័យលើលំដាប់តួនាទីរបស់អ្នកគ្រប់គ្រង។

បុគ្គលិកមានតំណែងជាអ្នកគ្រប់គ្រង មានសិទ្ធិទទួលបានអត្ថប្រយោជន៍ដែលបានផ្តល់ឱ្យនៅពេលដែលពួកគេបានធ្វើការចាប់តាំងពីកាលបរិច្ឆេទនៃការតែងតាំង នៅក្នុងមុខតំណែងគ្រប់គ្រងបានរយៈពេលពីរឆ្នាំជាប់ៗគ្នា ហើយការវាយតម្លៃលទ្ធផលការងាររបស់ពួកគេមានកម្រិតខ្ពស់ (ឧទាហរណ៍៖ ពិន្ទុនៃការវាយតម្លៃស្មើនឹង ឬខ្ពស់ជាង ៧០០ និងគ្មានលិខិតព្រមាន)។ ពួកគេនឹងមានសិទ្ធិទទួលបានអត្ថប្រយោជន៍ដោយស្វ័យប្រវត្តិនៅថ្ងៃដំបូងនៃឆ្នាំទីបីរបស់ពួកគេ។

បំណុលត្រូវបានទទួលស្គាល់ នៅក្នុងរបាយការណ៍ស្ថានភាពហិរញ្ញវត្ថុ នៅតម្លៃបច្ចុប្បន្ននៃកាតព្វកិច្ចអត្ថប្រយោជន៍និយោជិតនៅចុងការិយបរិច្ឆេទនៃរបាយការណ៍នីមួយៗ ដោយប្រើវិធីសាស្ត្រឥណទានតាមឯកតាព្យាករណ៍។ តម្លៃបច្ចុប្បន្ន ត្រូវបានកំណត់ដោយធ្វើការអប្បបរមាការទូទាត់នាពេលអនាគតដែលបានប៉ាន់ស្មាន ដោយយោងទៅលើអត្រាការប្រាក់នៃប្រាក់បញ្ញើមានកាលកំណត់សម្រាប់រយៈពេលបីឆ្នាំ ដោយសារសិទ្ធិក្នុងការទទួលបានអត្ថប្រយោជន៍មានរយៈពេលបីឆ្នាំ។

(ធន) សំវិធានធន

សំវិធានធន ត្រូវបានទទួលស្គាល់នៅពេលដែលសម្ព័ន្ធធនាគារ និងធនាគារមានកាតព្វកិច្ចផ្លូវច្បាប់ ឬកាតព្វកិច្ចស្ថាបនានាពេលបច្ចុប្បន្ន ដែលជាលទ្ធផលនៃព្រឹត្តិការណ៍អតីតកាល ហើយវាទំនងជាអាចមានការហូរចេញនៃធនធានដើម្បីទូទាត់កាតព្វកិច្ចនោះ ហើយទឹកប្រាក់នៃកាតព្វកិច្ចអាចត្រូវបានប៉ាន់ស្មានដោយភាពជឿជាក់។

នៅពេលដែលមានកាតព្វកិច្ចស្រដៀងគ្នាច្រើន ភាពដែលកើតមានឡើងនៃលំហូរចេញដើម្បីទូទាត់កាតព្វកិច្ចនោះ ត្រូវបានកំណត់ដោយធ្វើការពិចារណាទៅលើថ្នាក់នៃកាតព្វកិច្ចទាំងមូល។ សំវិធានធនត្រូវបានទទួលស្គាល់ទោះបីជាលទ្ធភាពនៃលំហូរចេញទាក់ទងនឹងធាតុណាមួយដែលបានរួមបញ្ចូលនៅក្នុងថ្នាក់ដូចគ្នានៃកាតព្វកិច្ច អាចមានតិចតួចក៏ដោយ។

សំវិធានធន ត្រូវបានវាស់វែងតាមតម្លៃបច្ចុប្បន្ននៃចំណាយដែលរំពឹងថានឹងត្រូវធ្វើការទូទាត់កាតព្វកិច្ចនោះ ដោយប្រើប្រាស់អត្រាមុនគិតពន្ធ ដើម្បីឆ្លុះបញ្ចាំងពីការវាយតម្លៃតាមទីផ្សារបច្ចុប្បន្ននៃពេលវេលានៃការប្រើប្រាស់សាច់ប្រាក់ និងហានិភ័យជាក់លាក់ចំពោះកាតព្វកិច្ចនោះ។ ការកើនឡើងនៃសំវិធានធនដោយសារការកន្លងផុតទៅនៃពេលវេលា ត្រូវបានទទួលស្គាល់ជាចំណាយការប្រាក់។

ធនាគារ អេស៊ីលីដា ភីអិលស៊ី និង ក្រុមហ៊ុនបុត្រសម្ព័ន្ធ

កំណត់សម្គាល់លើរបាយការណ៍ហិរញ្ញវត្ថុ (ត)

នាថ្ងៃទី៣១ ខែធ្នូ ឆ្នាំ២០២៣ និង សម្រាប់ដំណាច់ការិយបរិច្ឆេទដែលបានបញ្ជប់

២. ព័ត៌មានគោលនយោបាយគណនេយ្យសារវន្ត (ត)

(ន) ការប្រាក់

អត្រាការប្រាក់ប្រសិទ្ធភាព

ចំណូល និងចំណាយការប្រាក់ត្រូវបានទទួលស្គាល់នៅក្នុងរបាយការណ៍ចំណេញ ឬខាត ដោយប្រើវិធីសាស្ត្រការប្រាក់ប្រសិទ្ធភាព។ “អត្រាការប្រាក់ប្រសិទ្ធភាព” គឺជាអត្រាដែលអប្បបរមាការទទួល ឬទូទាត់សាច់ប្រាក់ នាពេលអនាគតដែលរំពឹងទុក ក្នុងអាយុកាលដែលរំពឹងទុករបស់ឧបករណ៍ហិរញ្ញវត្ថុមកស្មើនឹង៖

- តម្លៃយោងដុលរបស់ទ្រព្យសកម្មហិរញ្ញវត្ថុ ឬ
- ថ្លៃដើមបានរំលស់របស់បំណុលហិរញ្ញវត្ថុ។

នៅពេលគណនាអត្រាការប្រាក់ប្រសិទ្ធភាពសម្រាប់ឧបករណ៍ហិរញ្ញវត្ថុ ក្រៅពីទ្រព្យសកម្មដែលមានឱនភាពនៃតម្លៃឥណទាននៅពេលធ្វើលទ្ធកម្ម ឬបង្កើត សម្ព័ន្ធធនាគារ និងធនាគារ ធ្វើការប៉ាន់ស្មានលំហូរសាច់ប្រាក់នាពេលអនាគតដោយពិចារណាលើលក្ខខណ្ឌតាមកិច្ចសន្យាទាំងអស់របស់ឧបករណ៍ហិរញ្ញវត្ថុ ប៉ុន្តែមិនរាប់បញ្ចូលនូវការខាតបង់ដែលរំពឹងទុក ECL នោះទេ។ សម្រាប់ទ្រព្យសកម្មហិរញ្ញវត្ថុដែលមានឱនភាពនៃតម្លៃឥណទាននៅពេលធ្វើលទ្ធកម្ម ឬបង្កើត អត្រាការប្រាក់ប្រសិទ្ធភាពដែលបានកែតម្រូវហានិភ័យឥណទាន ត្រូវបានគណនាដោយប្រើលំហូរសាច់ប្រាក់នាពេលអនាគតដែលប៉ាន់ស្មាន រួមបញ្ចូលទាំងការខាតបង់ឥណទានដែលរំពឹងទុក។

ការគណនាអត្រាការប្រាក់ប្រសិទ្ធភាព រួមបញ្ចូលនូវចំណាយប្រតិបត្តិការ និងកម្រៃដែលបានបង់ ឬទទួល ដែលជាផ្នែកនៃអត្រាការប្រាក់ប្រសិទ្ធភាព។ ចំណាយប្រតិបត្តិការរួមមាន ថ្លៃដើមបន្ថែមដែលចូលរួមដោយផ្ទាល់ទៅនឹងការធ្វើលទ្ធកម្ម ឬការបោះផ្សាយទ្រព្យសកម្មហិរញ្ញវត្ថុ ឬបំណុលហិរញ្ញវត្ថុ។

ថ្លៃដើមបានរំលស់ និងតម្លៃយោងដុល

‘ថ្លៃដើមបានរំលស់’ របស់ទ្រព្យសកម្មហិរញ្ញវត្ថុ ឬបំណុលហិរញ្ញវត្ថុ គឺជាចំនួនដែលទ្រព្យសកម្មហិរញ្ញវត្ថុ ឬបំណុលហិរញ្ញវត្ថុ ត្រូវបានវាស់វែងនៅពេលទទួលស្គាល់លើកដំបូង ដកការសងមកវិញនូវប្រាក់ដើម ឬក ឬដករំលស់បង្គរ ដោយប្រើវិធីសាស្ត្រការប្រាក់ប្រសិទ្ធភាពនៃភាពខុសគ្នារវាងចំនួនដែលទទួលស្គាល់លើកដំបូង និងចំនួននៅឥណប្រតិទាន និងត្រូវធ្វើនិយ័តកម្មចំពោះការខាតបង់ឥណទានដែលរំពឹងទុក (ចំពោះទ្រព្យសកម្មហិរញ្ញវត្ថុ)។

‘តម្លៃយោងដុល’ របស់ទ្រព្យសកម្មហិរញ្ញវត្ថុ គឺជាថ្លៃដើមបានរំលស់របស់ទ្រព្យសកម្មហិរញ្ញវត្ថុ មុនពេលធ្វើនិយ័តកម្មសំវិធានធនលើការខាតបង់ឥណទានដែលរំពឹងទុក។

ធនាគារ អេស៊ីលីដា ភីអិលស៊ី និង ក្រុមហ៊ុនបុត្រសម្ព័ន្ធ

កំណត់សម្គាល់លើរបាយការណ៍ហិរញ្ញវត្ថុ (ត)

នាថ្ងៃទី៣១ ខែធ្នូ ឆ្នាំ២០២៣ និង សម្រាប់ដំណាច់ការិយបរិច្ឆេទដែលបានបញ្ចប់

២. ព័ត៌មានគោលនយោបាយគណនេយ្យសារវន្ត (ត)

(ន) ការប្រាក់ (ត)

ការគណនាចំណូលការប្រាក់ និងចំណាយការប្រាក់

អត្រាការប្រាក់ប្រសិទ្ធភាពរបស់ទ្រព្យសកម្មហិរញ្ញវត្ថុ ឬបំណុលហិរញ្ញវត្ថុ ត្រូវបានគណនាលើការទទួលស្គាល់ដំបូងនៃទ្រព្យសកម្មហិរញ្ញវត្ថុ ឬបំណុលហិរញ្ញវត្ថុ។ ក្នុងការគណនាចំណូលការប្រាក់ និងចំណាយការប្រាក់ អត្រាការប្រាក់ប្រសិទ្ធភាពត្រូវបានអនុវត្តលើតម្លៃយោងដុលរបស់ទ្រព្យសកម្មហិរញ្ញវត្ថុ (នៅពេលដែលទ្រព្យសកម្មមិនត្រូវបានចាត់ទុកថាមានឱនភាពនៃតម្លៃឥណទាន) ឬថ្លៃដើមបានរំលស់របស់បំណុលហិរញ្ញវត្ថុ។ អត្រាការប្រាក់ប្រសិទ្ធភាពត្រូវបានធ្វើការកែប្រែឡើងវិញ ដែលជាលទ្ធផលនៃការប៉ាន់ស្មានឡើងវិញតាមពេលកំណត់របស់លំហូរសាច់ប្រាក់នៃឧបករណ៍ ដែលមានអត្រាការប្រាក់អថេរ ដើម្បីឆ្លុះបញ្ចាំងពីការផ្លាស់ប្តូរអត្រាការប្រាក់ទីផ្សារ។ អត្រាការប្រាក់ប្រសិទ្ធភាព ក៏ត្រូវធ្វើការកែប្រែឡើងវិញ សម្រាប់ការធ្វើនិយ័តកម្មតម្លៃសមស្របនៃការទប់ស្កាត់ហានិភ័យនៅកាលបរិច្ឆេទធ្វើរំលស់នៃការធ្វើនិយ័តកម្មការទប់ស្កាត់ហានិភ័យ ត្រូវចាប់ផ្តើម។

ទោះបីជាយ៉ាងណាក៏ដោយ ចំពោះទ្រព្យសកម្មហិរញ្ញវត្ថុដែលមានឱនភាពនៃតម្លៃឥណទានបន្ទាប់ពីបានទទួលស្គាល់លើកដំបូង ចំណូលការប្រាក់ ត្រូវបានគណនាដោយប្រើអត្រាការប្រាក់ប្រសិទ្ធភាពលើថ្លៃដើមបានរំលស់របស់ទ្រព្យសកម្មហិរញ្ញវត្ថុ។ ប្រសិនបើទ្រព្យសកម្មហិរញ្ញវត្ថុលែងមានឱនភាពនៃតម្លៃឥណទាន នោះការគណនាចំណូលការប្រាក់ត្រូវប្តូរមកលើមូលដ្ឋានតម្លៃដុលវិញ។

ចំពោះទ្រព្យសកម្មហិរញ្ញវត្ថុដែលមានឱនភាពនៃតម្លៃឥណទាន នៅពេលទទួលស្គាល់លើកដំបូងចំណូលការប្រាក់ ត្រូវបានគណនាដោយប្រើអត្រាការប្រាក់ប្រសិទ្ធភាពដែលបានកែតម្រូវឥណទានលើថ្លៃដើមបានរំលស់របស់ទ្រព្យសកម្មហិរញ្ញវត្ថុ។ ការគណនាចំណូលការប្រាក់នេះ មិនត្រូវប្តូរទៅមូលដ្ឋានតម្លៃដុលវិញទេ ទោះបីជាហានិភ័យឥណទានរបស់ទ្រព្យសកម្មនោះ មានភាពប្រសើរក៏ដោយ។

ការបង្ហាញ

ចំណូលការប្រាក់ ត្រូវបានគណនាដោយប្រើវិធីសាស្ត្រការប្រាក់ប្រសិទ្ធភាព ដែលបានបង្ហាញនៅក្នុងរបាយការណ៍ចំណេញ ឬខាត និងលទ្ធផលលម្អិតផ្សេងៗ អាចរួមមាន៖

- ការប្រាក់លើទ្រព្យសកម្មហិរញ្ញវត្ថុ និងបំណុលហិរញ្ញវត្ថុវាស់វែងតាមថ្លៃដើមបានរំលស់
- ការប្រាក់លើឧបករណ៍បំណុលវាស់វែងតាម FVOCI
- ចំណែកដែលមានប្រសិទ្ធភាពនៃការផ្លាស់ប្តូរតម្លៃសមស្របក្នុងនិស្សន្ទការទប់ស្កាត់ហានិភ័យ ដែលមានគុណវុឌ្ឍិ ដែលបានកំណត់ជាការទប់ស្កាត់ហានិភ័យលំហូរសាច់ប្រាក់នៃភាពប្រែប្រួលរបស់លំហូរសាច់ប្រាក់ការប្រាក់ ក្នុងអំឡុងពេលដូចគ្នា ខណៈដែលលំហូរសាច់ប្រាក់បានទប់ស្កាត់ហានិភ័យមានឥទ្ធិពលដល់ចំណូល ឬចំណាយការប្រាក់ និង
- ចំណែកដែលមានប្រសិទ្ធភាពនៃការផ្លាស់ប្តូរតម្លៃសមស្របក្នុងនិស្សន្ទការទប់ស្កាត់ហានិភ័យដែលមានគុណវុឌ្ឍិ ដែលបានកំណត់ជាតម្លៃសមស្របនៃការទប់ស្កាត់ហានិភ័យនៃតម្លៃហានិភ័យអត្រាការប្រាក់។

ធនាគារ អេស៊ីលីដា ភីអិលស៊ី និង ក្រុមហ៊ុនបុត្រសម្ព័ន្ធ

កំណត់សម្គាល់លើរបាយការណ៍ហិរញ្ញវត្ថុ (ត)

នាថ្ងៃទី៣១ ខែធ្នូ ឆ្នាំ២០២៣ និង សម្រាប់ដំណាច់ការិយបរិច្ឆេទដែលបានបញ្ជប់

២. ព័ត៌មានគោលនយោបាយគណនេយ្យសារវន្ត (ត)

(ន) ការប្រាក់ (ត)

ការបង្ហាញ (ត)

ចំណាយការប្រាក់ដែលបានបង្ហាញនៅក្នុងរបាយការណ៍ចំណេញ ឬខាត និងលទ្ធផលលម្អិតផ្សេងៗអាចរួមមាន៖ (ត)

- បំណុលហិរញ្ញវត្ថុដែលវាស់វែងតាមថ្លៃដើមបានរំលស់ និង
- ចំណែកដែលមានប្រសិទ្ធភាពនៃការផ្លាស់ប្តូរតម្លៃសមស្របក្នុងនិស្សន្ទការទប់ស្កាត់ហានិភ័យ ដែលមានគុណវុឌ្ឍិ ដែលបានកំណត់ជាការទប់ស្កាត់ហានិភ័យលំហូរសាច់ប្រាក់នៃភាពប្រែប្រួលរបស់លំហូរសាច់ប្រាក់ការប្រាក់ក្នុងអំឡុងពេលដូចគ្នា ខណៈដែលលំហូរសាច់ប្រាក់បានទប់ស្កាត់ហានិភ័យមានឥទ្ធិពលដល់ចំណូលឬចំណាយការប្រាក់។

ចំណូល និងចំណាយការប្រាក់លើទ្រព្យសកម្មហិរញ្ញវត្ថុ និងបំណុលហិរញ្ញវត្ថុណាមួយ តាម FVTPL ត្រូវបានបង្ហាញនៅក្នុងរបាយការណ៍ចំណេញ ឬខាត និងលទ្ធផលលម្អិតផ្សេងៗ។

(ប) កម្រៃ និងជើងសារ

ចំណូល និងចំណាយកម្រៃ និងជើងសារ ដែលជាផ្នែកនៃការគណនាអត្រាការប្រាក់ប្រសិទ្ធភាពរបស់ទ្រព្យសកម្មហិរញ្ញវត្ថុ ឬបំណុលហិរញ្ញវត្ថុ។

ចំណូលកម្រៃ និងជើងសារផ្សេងៗ រួមមានកម្រៃសេវាកម្មគណនី កម្រៃគ្រប់គ្រងការវិនិយោគ ជើងសារលើការលក់ កម្រៃបញ្ជី និងកម្រៃការប្រមូលផ្តុំ ត្រូវបានទទួលស្គាល់ជាសេវាកម្មពាក់ព័ន្ធត្រូវបានបម្រើ។

ប្រសិនបើ កិច្ចសន្យាផ្តល់ឥណទានមិនត្រូវបានរំពឹងថានឹងមានការដកប្រើប្រាស់ជាឥណទាន នោះកម្រៃកិច្ចសន្យាផ្តល់ឥណទានដែលទាក់ទង ត្រូវបានទទួលស្គាល់ដោយឈរលើមូលដ្ឋានថេរ ក្នុងរយៈពេលនៃកិច្ចសន្យា។

កិច្ចសន្យាជាមួយអតិថិជនដែលបង្កើតឱ្យមានការទទួលស្គាល់ជាឧបករណ៍ហិរញ្ញវត្ថុ នៅក្នុងរបាយការណ៍ហិរញ្ញវត្ថុរបស់សម្ព័ន្ធធនាគារ និងធនាគារ អាចជាផ្នែកនៅក្នុងវិសាលភាពនៃ ស.រ.ហ.អ.ក ៩ ឧបករណ៍ហិរញ្ញវត្ថុ និងជាផ្នែកនៅក្នុងវិសាលភាពនៃ ស.រ.ហ.អ.ក ១៥ ចំណូលដែលបានពីកិច្ចសន្យាជាមួយអតិថិជន។ ក្នុងករណីនេះ សម្ព័ន្ធធនាគារ និងធនាគារត្រូវអនុវត្តជាដំបូងនូវ ស.រ.ហ.អ.ក ៩ ដើម្បីបែងចែក និងវាស់វែងផ្នែកនៃកិច្ចសន្យា ដែលស្ថិតក្នុងវិសាលភាពនៃ ស.រ.ហ.អ.ក ៩ ហើយបន្ទាប់មកអនុវត្ត ស.រ.ហ.អ.ក ១៥ ចំពោះផ្នែកដែលនៅសេសសល់។

(ដ) ការទទួលស្គាល់កម្រៃសេវា និងចំណូលផ្សេងៗ

(i) ភាគលាភ

ចំណូលពីភាគលាភណាមួយ ត្រូវបានទទួលស្គាល់នៅពេលសិទ្ធិទទួលបានការទូទាត់ត្រូវបានបង្កើតឡើង។ ជាធម្មតានេះ គឺជាកាលបរិច្ឆេទនៃការបែងចែកភាគលាភ (អិចឌីវីដេន) សម្រាប់មូលបត្រមូលធនសម្រុង។

ភាគលាភលើឧបករណ៍មូលធនកំណត់តាម FVOCI ដែលបង្ហាញយ៉ាងច្បាស់ពីការប្រមូលបានមកវិញរបស់ផ្នែកនៃថ្លៃដើមរបស់ការវិនិយោគត្រូវបង្ហាញនៅក្នុងលទ្ធផលលម្អិតផ្សេងៗ។

ធនាគារ អេស៊ីលីដា ភីអិលស៊ី និង ក្រុមហ៊ុនបុត្រសម្ព័ន្ធ

កំណត់សម្គាល់លើរបាយការណ៍ហិរញ្ញវត្ថុ (ត)

នាថ្ងៃទី៣១ ខែធ្នូ ឆ្នាំ២០២៣ និង សម្រាប់ដំណាច់ការិយបរិច្ឆេទដែលបានបញ្ជាក់

២. ព័ត៌មានគោលនយោបាយគណនេយ្យសារវន្ត (ត)

(ផ) ការទទួលស្គាល់កម្រៃសេវា និងចំណូលផ្សេងៗ (ត)

(ii) សេវាកម្មបណ្តុះបណ្តាល និងប្រឹក្សាយោបល់

សម្ព័ន្ធធនាគារ និងធនាគារទទួលស្គាល់ចំណូលពីសេវាកម្ម នៅពេលដែលវាទំនងថាអត្ថប្រយោជន៍សេដ្ឋកិច្ច នឹងហូរចូលសម្ព័ន្ធធនាគារ និងធនាគារ ហើយចំនួនទឹកប្រាក់នៃចំណូលអាចវាស់វែងដោយជឿជាក់។ ចំណូលពី សេវាកម្មបណ្តុះបណ្តាល និងសេវាកម្មប្រឹក្សាយោបល់ ត្រូវបានទទួលស្គាល់នៅពេលដែលសេវាកម្មត្រូវបានផ្តល់។

(៣) ភតិសន្យា

នៅដំណាក់កាលដំបូងនៃកិច្ចសន្យា សម្ព័ន្ធធនាគារ និងធនាគារធ្វើការវាយតម្លៃថាតើកិច្ចសន្យាមួយមាន ឬ ជាភតិសន្យាដែរឬទេ។ កិច្ចសន្យាជា ឬមានភតិសន្យា ប្រសិនបើកិច្ចសន្យាផ្តល់សិទ្ធិអភិបាលធ្វើការប្រើប្រាស់ ទ្រព្យសកម្មជាក់លាក់មួយក្នុងរយៈពេលកំណត់មួយ ជាថ្មីនឹងតម្លៃតបស្នង។

ក្នុងនាមជាកតិកៈ

នាពេលចាប់ផ្តើម ឬការកែប្រែនៃកិច្ចសន្យាដែលមានសមាសធាតុភតិសន្យា សម្ព័ន្ធធនាគារ និងធនាគារ បែងចែកតម្លៃតបស្នងនៅក្នុងកិច្ចសន្យាទៅតាមសមាសធាតុភតិសន្យានីមួយៗ ដោយផ្អែកលើមូលដ្ឋានតម្លៃតែ ម្នាក់ឯង។

សម្ព័ន្ធធនាគារ និងធនាគារទទួលស្គាល់សិទ្ធិប្រើប្រាស់ទ្រព្យសកម្ម និងបំណុលភតិសន្យានៅកាលបរិច្ឆេទ ចាប់ផ្តើមភតិសន្យា។ សិទ្ធិប្រើប្រាស់ទ្រព្យសកម្មត្រូវបានវាស់វែងតាមថ្លៃដើមដំបូង ដែលរួមមានតម្លៃដំបូងនៃបំណុល ភតិសន្យាដែលត្រូវបានកែតម្រូវសម្រាប់ការទូទាត់ភតិសន្យាដែលបានធ្វើឡើងនៅ ឬមុនកាលបរិច្ឆេទចាប់ផ្តើម បូកនឹងចំណាយដោយផ្ទាល់ដំបូងដែលបានកើតឡើង និងការប៉ាន់ស្មាននៃចំណាយដើម្បីរុះរើ និងផ្លាស់ចេញ ទ្រព្យសកម្មជាមូលដ្ឋាន ឬដើម្បីស្តារឡើងវិញនូវទ្រព្យសកម្មជាមូលដ្ឋាន ឬទីតាំងដែលវាស្ថិតនៅ ឬស្តារឡើងវិញនូវ ទ្រព្យសកម្មជាមូលដ្ឋានទៅតាមលក្ខខណ្ឌតម្រូវក្នុងលក្ខខណ្ឌនៃភតិសន្យា លើកលែងតែចំណាយដែលកើតឡើងក្នុង ការផលិតសន្និធិដកចេញការលើកទឹកចិត្តភតិសន្យាដែលបានទទួល។

សិទ្ធិប្រើប្រាស់ទ្រព្យសកម្មត្រូវបានរំលស់ជាបន្តបន្ទាប់តាមវិធីសាស្ត្រថេរ ចាប់ពីកាលបរិច្ឆេទចាប់ផ្តើមរហូត ដល់ចុងបញ្ចប់នៃអាយុកាលភតិសន្យា លើកលែងតែភតិសន្យាផ្ទេរការកាន់កាប់ទ្រព្យសកម្មជាមូលដ្ឋានទៅឱ្យសម្ព័ន្ធ ធនាគារ និងធនាគារនៅចុងការិយបរិច្ឆេទនៃរយៈពេលភតិសន្យា ឬថ្លៃដើមនៃសិទ្ធិប្រើប្រាស់ទ្រព្យសកម្ម ឆ្លុះបញ្ចាំងថា សម្ព័ន្ធធនាគារ និងធនាគារនឹងអនុវត្តជម្រើសធ្វើលទ្ធកម្ម។ ក្នុងករណីដែលសិទ្ធិប្រើប្រាស់ទ្រព្យសកម្មនឹងត្រូវបានធ្វើ រំលស់ក្នុងអាយុប្រើប្រាស់នៃទ្រព្យសកម្មជាមូលដ្ឋាន ដែលត្រូវបានកំណត់ដោយផ្អែកលើមូលដ្ឋានដូចគ្នាទៅនឹង ទ្រព្យនិង បរិក្ខារ។ បន្ថែមលើនេះ សិទ្ធិប្រើប្រាស់ទ្រព្យសកម្ម ត្រូវបានកាត់បន្ថយជាប្រចាំទៅតាមការខាតបង់ឱនភាព នៃតម្លៃ និងកែតម្រូវសម្រាប់ការវាស់វែងឡើងវិញនៃបំណុលភតិសន្យា។

ធនាគារ អេស៊ីលីដា ភីអិលស៊ី និង ក្រុមហ៊ុនបុត្រសម្ព័ន្ធ

កំណត់សម្គាល់លើរបាយការណ៍ហិរញ្ញវត្ថុ (ត)

នាថ្ងៃទី៣១ ខែធ្នូ ឆ្នាំ២០២៣ និង សម្រាប់ដំណាច់ការិយបរិច្ឆេទដែលបានបញ្ចប់

២. ព័ត៌មានគោលនយោបាយគណនេយ្យសារវន្ត (ត)

(៣) ភតិសន្យា (ត)

ក្នុងនាមជាកតិកៈ (ត)

បំណុលភតិសន្យា ត្រូវបានវាស់វែងលើកដំបូងតាមតម្លៃបច្ចុប្បន្ននៃការទូទាត់ភតិសន្យាដែលមិនទាន់បានបង់ នៅកាលបរិច្ឆេទចាប់ផ្តើម ធ្វើអប្បហារដោយប្រើអត្រាការប្រាក់ដែលបង្កប់នៅក្នុងភតិសន្យា ឬករណីដែលអត្រានោះ មិនអាចកំណត់នោះសម្ព័ន្ធធនាគារ និងធនាគារប្រើប្រាស់អត្រាការប្រាក់កម្ចីបន្ថែមរបស់ខ្លួន។ ជាការអនុវត្ត សម្ព័ន្ធធនាគារ និងធនាគារប្រើប្រាស់អត្រាការប្រាក់កម្ចីបន្ថែម ជាអត្រាអប្បហារ ដើម្បីវាស់វែងសិទ្ធិប្រើប្រាស់ទ្រព្យសកម្ម និង បំណុលភតិសន្យា។

ការទូទាត់ភតិសន្យាដែលបានរួមបញ្ចូលក្នុងការវាស់វែងនៃបំណុលភតិសន្យា មានដូចខាងក្រោម៖

- ការទូទាត់ថេររួមទាំងសមាសធាតុនៃការទូទាត់ថេរ ដកចេញនូវរាល់អត្ថប្រយោជន៍នៃភតិសន្យា
- ការទូទាត់ភតិសន្យាថេរដែលអាស្រ័យលើសន្ទស្សន៍ ឬអត្រាមួយ ដែលវាស់វែងលើកដំបូងដោយប្រើសន្ទស្សន៍ ឬអត្រានៅកាលបរិច្ឆេទចាប់ផ្តើម
- តម្លៃដែលរំពឹងថានឹងត្រូវបង់នៅក្រោមតម្លៃសំណល់មានការធានា និង
- ថ្លៃអនុវត្តដែលស្ថិតក្រោមជម្រើសនៃការធ្វើលទ្ធកម្មដែលសម្ព័ន្ធធនាគារ និងធនាគារមានភាពប្រាកដប្រជា ក្នុងការអនុវត្ត ការទូទាត់ភតិសន្យានៅក្នុងរយៈពេលមានជម្រើសនៃការបន្តជាថ្មីប្រសិនបើសម្ព័ន្ធធនាគារ និងធនាគារ មានភាពប្រាកដប្រជាក្នុងការអនុវត្តជម្រើសពន្យារ និងការពិន័យ សម្រាប់ការបញ្ចប់ភតិសន្យា មុនពេលកំណត់ លើកលែងតែសម្ព័ន្ធធនាគារ និងធនាគារមានភាពប្រាកដប្រជា មិនបញ្ចប់មុនពេលកំណត់។

បំណុលភតិសន្យា ត្រូវបានវាស់វែងតាមថ្លៃដើមបានរំលស់ដោយប្រើវិធីសាស្ត្រការប្រាក់ប្រសិទ្ធភាព។ បំណុលភតិសន្យា ត្រូវបានវាស់វែងឡើងវិញ នៅពេលមានការកែប្រែការទូទាត់ភតិសន្យានាពេលអនាគត ដែលកើតឡើងពីការផ្លាស់ប្តូរនៃសន្ទស្សន៍ ឬអត្រាណាមួយ ប្រសិនបើមានការកែប្រែតម្លៃប៉ាន់ស្មានដែលសម្ព័ន្ធធនាគារ និងធនាគាររំពឹងថានឹងត្រូវទូទាត់ក្រោមតម្លៃសំណល់មានការធានា ប្រសិនបើសម្ព័ន្ធធនាគារ និងធនាគារ ផ្លាស់ប្តូរការវាយតម្លៃថា តើត្រូវអនុវត្តជម្រើសការធ្វើលទ្ធកម្ម ពន្យារ ឬបញ្ចប់ដែរឬទេ ឬប្រសិនបើមានការទូទាត់ថេរជាស្ថានភាពពិតដែលកែប្រែ ឬភតិសន្យាត្រូវបានកែប្រែ ហើយការកែប្រែលើភតិសន្យា មិនត្រូវបានកត់ត្រាជាភតិសន្យាជាថ្មីដោយឡែកឡើយ។ នៅពេលដែលបំណុលភតិសន្យា ត្រូវបានវាស់វែងឡើងវិញតាមវិធីសាស្ត្រនេះ ការកែតម្រូវត្រូវបានធ្វើឡើងលើតម្លៃយោងនៃសិទ្ធិប្រើប្រាស់ទ្រព្យសកម្ម ឬក៏ទទួលស្គាល់ក្នុងចំណេញ ឬខាត បើសិនជាសិទ្ធិប្រើប្រាស់ទ្រព្យសកម្ម ត្រូវបានបញ្ចុះរហូតដល់មានតម្លៃសូន្យ។

ធនាគារ អេស៊ីប៊ីជា ភីអិលស៊ី និង ក្រុមហ៊ុនបុត្រសម្ព័ន្ធ

កំណត់សម្គាល់លើរបាយការណ៍ហិរញ្ញវត្ថុ (ត)

នាថ្ងៃទី៣១ ខែធ្នូ ឆ្នាំ២០២៣ និង សម្រាប់ដំណាច់ការិយបរិច្ឆេទដែលបានបញ្ចប់

២. ព័ត៌មានគោលនយោបាយគណនេយ្យសារវន្ត (ត)

(៧) ភតិសន្យា (ត)

ភតិសន្យារយៈពេលខ្លី និងភតិសន្យានៃទ្រព្យសកម្មដែលមានតម្លៃទាប

ភតិសន្យារយៈពេលខ្លីគឺជាភតិសន្យានាកាលបរិច្ឆេទចាប់ផ្តើម ដែលមានរយៈពេល ១២ខែ ឬតិចជាងនេះ។ ភតិសន្យាដែលរួមមានជម្រើសក្នុងការទិញគឺមិនមែនជាភតិសន្យារយៈពេលខ្លីនោះទេ។

មូលដ្ឋាននៃការជួលទ្រព្យសម្បត្តិ ដែលមិនមានលក្ខណៈសម្បត្តិគ្រប់គ្រាន់ជាភតិសន្យានៃទ្រព្យសកម្មដែលមានតម្លៃទាប ប្រសិនបើលក្ខណៈនៃទ្រព្យសម្បត្តិដែលមានសភាពថ្មី ហើយជាទូទៅមិនមានតម្លៃទាប។ ឧទាហរណ៍ ការជួលឡានដែលមិនសមស្របជាភតិសន្យានៃទ្រព្យសកម្មដែលមានតម្លៃទាបឡើយ ព្រោះឡានថ្មីមិនមានតម្លៃទាបឡើយ។

សម្ព័ន្ធធនាគារ និងធនាគារបានជ្រើសរើសមិនទទួលស្គាល់សិទ្ធិប្រើប្រាស់ទ្រព្យសកម្ម និងបំណុលភតិសន្យា ត្រឹមត្រូវ សម្រាប់ភតិសន្យានៃទ្រព្យសកម្មដែលមានតម្លៃទាប និងភតិសន្យារយៈពេលខ្លី។ សម្ព័ន្ធធនាគារ និងធនាគារ ទទួលស្គាល់ការទូទាត់ភតិសន្យាដែលទាក់ទងនឹងភតិសន្យាទាំងនេះ ជាការចំណាយតាមមូលដ្ឋានថេរក្នុងរយៈពេលនៃភតិសន្យា។

(ក) ទ្រព្យសកម្មយថាហេតុ និងបំណុលយថាហេតុ

ទ្រព្យសកម្មយថាហេតុ គឺជាការកើតឡើងដោយមិនបានគ្រោងទុក ឬការរំពឹងទុកផ្សេងៗដែលបណ្តាលមកពីភាពដែលអាចទៅរួចនៃលំហូរចូលនូវអត្ថប្រយោជន៍សេដ្ឋកិច្ចទៅលើសម្ព័ន្ធធនាគារ និងធនាគារ។ ជាលទ្ធផល វាត្រូវបានគេចាត់ទុកថាជាចំណូលដែលមិនអាចទទួលស្គាល់ ទ្រព្យសកម្មយថាហេតុ មិនត្រូវបានកត់ត្រាក្នុងរបាយការណ៍ហិរញ្ញវត្ថុរបស់សម្ព័ន្ធធនាគារ និងធនាគារ។ ទ្រព្យសកម្មយថាហេតុ គួរតែត្រូវបានបញ្ចេញនៅពេលដែលទំនងជាមានលំហូរចូលនៃអត្ថប្រយោជន៍សេដ្ឋកិច្ច។

បំណុលយថាហេតុ ត្រូវបានរាប់បញ្ចូលទាំងការធានា និងលិខិតឥណទានដែលត្រូវបានដាក់តម្កល់ជាទ្រព្យបញ្ចាំ គឺកាតព្វកិច្ចដែលអាចកើតមានបណ្តាលពីព្រឹត្តិការណ៍អតីតកាលទាំងឡាយ ដែលអត្ថិភាពរបស់វានឹងត្រូវបានបញ្ជាក់ដោយការកើតឡើង ឬមិនកើតឡើងនៃព្រឹត្តិការណ៍នាពេលអនាគតមិនប្រាកដប្រជាមួយ ឬច្រើន ដែលមិនស្ថិតនៅក្រោមការគ្រប់គ្រងរបស់សម្ព័ន្ធធនាគារ និងធនាគារ ឬជាកាតព្វកិច្ចបច្ចុប្បន្ន ដែលកើតឡើងពីព្រឹត្តិការណ៍អតីតកាលដែលមិនបានទទួលស្គាល់ ពីព្រោះវាអាចជាលំហូរចេញនៃអត្ថប្រយោជន៍សេដ្ឋកិច្ច ឬព្រោះតែមិនអាចវាស់វែងទៅលើចំនួននៃកាតព្វកិច្ចឱ្យបានច្បាស់លាស់។

បំណុលយថាហេតុ មិនត្រូវបានកត់ត្រាក្នុងរបាយការណ៍ហិរញ្ញវត្ថុរបស់សម្ព័ន្ធធនាគារ និងធនាគារ ប៉ុន្តែត្រូវបានដាក់បញ្ចូល លើកលែងតែប្រូបាប៊ីលីតេនៃការកាត់កង គឺស្ទើរតែគ្មាន។

ធនាគារ អេស៊ីលីដា ភីអិលស៊ី និង ក្រុមហ៊ុនបុត្រសម្ព័ន្ធ

កំណត់សម្គាល់លើរបាយការណ៍ហិរញ្ញវត្ថុ (ត)

នាថ្ងៃទី៣១ ខែធ្នូ ឆ្នាំ២០២៣ និង សម្រាប់ដំណាច់ការិយបរិច្ឆេទដែលបានបញ្ចប់

២. ព័ត៌មានគោលនយោបាយគណនេយ្យសារវន្ត (ត)

(ម) ព្រឹត្តិការណ៍បន្ទាប់ពីការិយបរិច្ឆេទនៃរបាយការណ៍

សម្ព័ន្ធធនាគារ និងធនាគារកំណត់យកព្រឹត្តិការណ៍ ថាព្រឹត្តិការណ៍ទាំងនោះជាព្រឹត្តិការណ៍អំណោយផល និងមិនអំណោយផល ដែលកើតឡើងក្នុងរវាងចុងការិយបរិច្ឆេទនៃរបាយការណ៍ និងនាពេលបរិច្ឆេទដែលរបាយការណ៍ហិរញ្ញវត្ថុបានអនុម័តឱ្យចេញផ្សាយ។ របាយការណ៍ហិរញ្ញវត្ថុរបស់សម្ព័ន្ធធនាគារ និងធនាគារ គឺត្រូវធ្វើនិយ័តកម្មដើម្បីឆ្លុះបញ្ចាំងពីព្រឹត្តិការណ៍ទាំងនោះ ដែលផ្តល់នូវភស្តុតាងនៃស្ថានភាពដែលបានកើតឡើង នាចុងការិយបរិច្ឆេទនៃរបាយការណ៍។ ព្រឹត្តិការណ៍ដែលមិនបានធ្វើនិយ័តកម្ម បន្ទាប់ពីចុងការិយបរិច្ឆេទនៃរបាយការណ៍ ត្រូវបានបង្ហាញនៅក្នុងកំណត់សម្គាល់នៃរបាយការណ៍ហិរញ្ញវត្ថុជាសារវន្ត។

(យ) របាយការណ៍តាមផ្នែក

ប្រតិបត្តិការតាមផ្នែក គឺជាធាតុផ្សំរបស់សម្ព័ន្ធធនាគារដែលទាក់ទងនឹងសកម្មភាពអាជីវកម្ម ដែលអាចនឹងកើតមានចំណូល និងចំណាយ ដែលរួមបញ្ចូលចំណូល និងចំណាយ ដែលទាក់ទងនឹងប្រតិបត្តិការដែលមាននៅក្នុងធាតុផ្សំរបស់សម្ព័ន្ធធនាគារ។

ព័ត៌មានអំពីប្រតិបត្តិការតាមផ្នែក ដែលត្រូវនឹងកម្រិតកំណត់ខាងក្រោម សម្ព័ន្ធធនាគារនឹងរាយការណ៍ដាច់ដោយឡែករួមមាន៖

- ចំនួនទឹកប្រាក់នៃរបាយការណ៍ចំណេញ ឬខាតដែលស្មើនឹង ១០% ឬច្រើនជាងនៃចំនួនទឹកប្រាក់ចំណេញរួមនៃប្រតិបត្តិការតាមផ្នែកទាំងអស់ ដែលមិនរាយការណ៍ខាត និងទឹកប្រាក់ខាតរួមនៃប្រតិបត្តិការតាមផ្នែកទាំងអស់ដែលរាយការណ៍ខាត ឬ
- ទ្រព្យសកម្មដែលមានចំនួន ១០% ឬច្រើនជាងនៃទ្រព្យសកម្មរួមនៃប្រតិបត្តិការតាមផ្នែក។

ប្រតិបត្តិការតាមផ្នែក ដែលមិនត្រូវនឹងកម្រិតកំណត់ទាំងនេះ អាចត្រូវបានរាយការណ៍ និងលាតត្រដាងដាច់ដោយឡែក ប្រសិនបើអ្នកគ្រប់គ្រងជឿថាព័ត៌មានអំពីផ្នែកនោះ គឺផ្តល់ផលប្រយោជន៍សម្រាប់អ្នកប្រើប្រាស់នៃរបាយការណ៍ហិរញ្ញវត្ថុរួម។

សម្រាប់គោលបំណងរបស់អ្នកគ្រប់គ្រង សម្ព័ន្ធធនាគារ គឺកំពុងតែរៀបចំឱ្យទៅជាអាជីវកម្មធំៗចំនួន២ គឺឱ្យកម្ចី និងសេវាហិរញ្ញវត្ថុផ្សេងៗ។ ផ្នែកទាំងនេះជាមូលដ្ឋាន ដែលសម្ព័ន្ធធនាគាររាយការណ៍ ក្នុងរបាយការណ៍តាមផ្នែកដំបូង។

ព័ត៌មានហិរញ្ញវត្ថុតាមផ្នែកត្រូវបានលាតត្រដាងនៅក្នុងកំណត់សម្គាល់លេខ ៦។

៣. សមាសភាពនៃសម្ព័ន្ធធនាគារ

លម្អិតនៃបុត្រសម្ព័ន្ធរបស់ធនាគារនាថ្ងៃទី៣១ ខែធ្នូ ឆ្នាំ២០២៣ និងឆ្នាំ២០២២ គឺត្រូវបានលាតត្រដាងនៅក្នុងកំណត់សម្គាល់លេខ ១៣។

ព័ត៌មានហិរញ្ញវត្ថុសំខាន់ៗនៅក្នុងរបាយការណ៍ហិរញ្ញវត្ថុ នៃបុត្រសម្ព័ន្ធមិនមែនកាន់កាប់ដោយធនាគារ ដែលមានភាគកម្មមិនមានអតិបាលភាពជាសារវន្ត ត្រូវបានបង្ហាញនៅខាងក្រោម និងនៅក្នុងទំព័រនេះ។ ព័ត៌មានហិរញ្ញវត្ថុដែលបានសង្ខេប គឺតំណាងឱ្យចំនួនទឹកប្រាក់មុនពេលលុបបំបាត់ចោល។

ធនាគារ អេស៊ីលីដា ភីអិលស៊ី និង ក្រុមហ៊ុនបុត្រសម្ព័ន្ធ

កំណត់សម្គាល់លើរបាយការណ៍ហិរញ្ញវត្ថុ (ត)

តារាងទី៣១ ខេត្ត ឆ្នាំ២០២៣ និង សម្រាប់ដំណាច់ការិយបរិច្ឆេទដែលបានបញ្ជប់

៣. សមាសភាពនៃសម្ព័ន្ធ (ត)

វិទ្យុស្ថានពាណិជ្ជសាស្ត្រ អេស៊ីលីដា ឯ.ក	២០២៣ ដុល្លារអាមេរិក	២០២២ ដុល្លារអាមេរិក	២០២៣ ពាន់រៀល (កំណត់សម្គាល់ ៥)	២០២២ ពាន់រៀល (កំណត់សម្គាល់ ៥)
ស្ថានភាពហិរញ្ញវត្ថុ៖				
ទ្រព្យសកម្មរយៈពេលខ្លី	២៩៦.៦៩១	១.៥៣៨.៧២៣	១.២១១.៩៨៣	៦.៣៣៤.៩២៣
ទ្រព្យសកម្មរយៈពេលវែង	៣១.៤៣៣.០១៩	៣២.១១៧.៤៦៤	១២៨.៤០៣.៨៨៣	១៣២.២២៧.៥៩៩
ទ្រព្យសកម្មសរុប	៣១.៧២៩.៧១០	៣៣.៦៥៦.១៨៧	១២៩.៦១៥.៨៦៦	១៣៨.៥៦២.៥២២
បំណុលរយៈពេលខ្លី	២.៧៩៣.២៦២	២.១៣៤.៥៨០	១១.៤១០.៤៧៥	៨.៧៨៨.០៦៦
បំណុលរយៈពេលវែង	៣.១៧៩.០៩៣	៥.៦០០.០៥៤	១២.៩៨៦.៥៩៦	២៣.០៥៥.៤២២
បំណុលសរុប	៥.៩៧២.៣៥៥	៧.៧៣៤.៦៣៤	២៤.៣៩៧.០៧១	៣១.៨៤៣.៤៨៨
មូលធន	២៥.៧៥៧.៣៥៥	២៥.៩២១.៥៥៣	១០៥.២១៨.៧៩៥	១០៦.៧១៩.០៣៤
ម្ចាស់កម្មសិទ្ធិ និងសិទ្ធិបោះឆ្នោតកាន់កាប់ដោយភាគកម្មមិនមានអភិបាលភាព	២៣,៣៩១%	២៣,៣៩១%	២៣,៣៩១%	២៣,៣៩១%
មូលធនបែងចែកទៅ៖				
មូលធនកាន់កាប់ដោយធនាគារមេ	១៩.៧៣២.៤៥២	១៩.៨៥៨.២៤៣	៨០.៦០៧.០៦៧	៨១.៧៥៦.៣៨៥
ភាគកម្មមិនមានអភិបាលភាព	៦.០២៤.៩០៣	៦.០៦៣.៣១០	២៤.៦១១.៧២៨	២៤.៩៦២.៦៤៩
លទ្ធផលនៃប្រតិបត្តិការ៖				
ចំណូល	៤.៦៥១.១៤៥	៥.៣១២.៨២៨	១៩.១១៦.២០៦	២១.៧១៣.៥២៨
ថ្លៃដើម និងចំណាយ	(៤.៨១៥.៣៤៣)	(៤.៩៩៣.២០៨)	(១៩.៧៩១.០៦០)	(២០.៤០៧.២៤១)
(ខាត)/ចំណេញក្នុងឆ្នាំ	(១៦៤.១៩៨)	៣១៩.៦២០	(៦៧៤.៨៥៤)	១.៣០៦.២៨៧
សរុបលទ្ធផល(ខាត)/ចំណេញស្តីពីក្នុងឆ្នាំ	(១៦៤.១៩៨)	២៩៩.៣១៤	(៦៧៤.៨៥៤)	១.២២៧.២៩៦
(ខាត)/ប្រាក់ចំណេញបែងចែកទៅ៖				
មូលធនកាន់កាប់ដោយធនាគារមេ	(១២៥.៧៩០)	២៤៤.៨៥៨	(៥១៦.៩៩៧)	១.០០០.៧៣៥
ភាគកម្មមិនមានអភិបាលភាព	(៣៨.៤០៨)	៧៤.៧៦២	(១៥៧.៨៥៧)	៣០៥.៥៥២
សរុបលទ្ធផល(ខាត)/ចំណេញស្តីពីក្នុងឆ្នាំបែងចែកទៅ៖				
មូលធនកាន់កាប់ដោយ ធនាគារមេ	(១២៥.៧៩០)	២២៩.៣០១	(៥១៦.៩៩៧)	៩៣៧.១៩៣
ភាគកម្មមិនមានអភិបាលភាព	(៣៨.៤០៨)	៧០.០១៣	(១៥៧.៨៥៧)	២៦៨.៣៦៣
ភាគលាភបានបង់ទៅភាគកម្មមិនមានអភិបាលភាព	-	-	-	-
លំហូរសាច់ប្រាក់៖				
សាច់ប្រាក់ចូលសុទ្ធប្រើក្នុងសកម្មភាពប្រតិបត្តិការ	១.៥១៥.៧៤៧	២.២២២.៨១៥	៦.២២៥.៦១០	៩.០៨៥.៦៤៥
សាច់ប្រាក់ចេញសុទ្ធប្រើក្នុងសកម្មភាពវិនិយោគ	(៧២.៣១៩)	(៥៤.៤៧៩)	(២៩៧.២៣១)	(២២២.៦៥៦)
សាច់ប្រាក់ចេញសុទ្ធប្រើក្នុងសកម្មភាពហិរញ្ញប្បទាន	(១.៨៦៧.៤៨០)	(១.៨៦៨.៥២៣)	(៧.៦៧៥.៣៤៣)	(៧.៦៣៦.៦៥៤)
លំហូរសាច់ប្រាក់(ចេញ)ចូលសុទ្ធ	(៤២៤.០៥២)	២៩៩.៨១៣	(១.៧៤៦.៩៦៤)	១.២២៥.៣៣៥

ធនាគារ អេស៊ីលីដា ភីអិលស៊ី និង ក្រុមហ៊ុនបុត្រសម្ព័ន្ធ

កំណត់សម្គាល់លើរបាយការណ៍ហិរញ្ញវត្ថុ (ត)

នាថ្ងៃទី៣១ ខែធ្នូ ឆ្នាំ២០២៣ និង សម្រាប់ដំណាច់ការិយបរិច្ឆេទដែលបានបញ្ជប់

៤. ការប៉ាន់ស្មាន និង វិនិច្ឆ័យគណនេយ្យសំខាន់ៗក្នុងការអនុវត្តគោលនយោបាយ គណនេយ្យ

សម្ព័ន្ធធនាគារ និងធនាគារធ្វើការប៉ាន់ស្មាន និងការសន្មតដែលពាក់ព័ន្ធនឹងអនាគត។ តាមនិយមន័យ ការប៉ាន់ស្មានគណនេយ្យ កម្រស្មើនឹងលទ្ធផលជាក់ស្តែងដែលពាក់ព័ន្ធ។ ដើម្បីលើកកម្ពស់ខ្លឹមសារព័ត៌មាននៃការ ប៉ាន់ស្មានអថេរសំខាន់ៗមួយចំនួនដែលត្រូវបានគេរំពឹងថានឹងមានផលប៉ះពាល់ជាសារវន្តដល់លទ្ធផល និងក្នុង របាយការណ៍ស្ថានភាពហិរញ្ញវត្ថុរបស់សម្ព័ន្ធធនាគារ និងធនាគារ ត្រូវបានសាកល្បងសម្រាប់ភាពប្រែប្រួលទៅនឹង ការផ្លាស់ប្តូរនៅក្នុងប៉ារ៉ាម៉ែត្រជាមូលដ្ឋាន។ ការប៉ាន់ស្មាន និងការសន្មតដែលមានហានិភ័យជាសារវន្តក្នុងការបង្កឱ្យ មានការកែតម្រូវជាសារវន្តទៅនឹងតម្លៃយោងនៃទ្រព្យសកម្ម និងបំណុលក្នុងឆ្នាំហិរញ្ញវត្ថុបន្ទាប់មានដូចខាងក្រោម៖

(ក) ការវិនិច្ឆ័យ

ព័ត៌មានអំពីការវិនិច្ឆ័យ ដែលបានធ្វើឡើងក្នុងការអនុវត្តគោលនយោបាយគណនេយ្យដែលមានឥទ្ធិពលជា សារវន្តលើចំនួនទឹកប្រាក់ដែលត្រូវបានទទួលស្គាល់នៅក្នុងរបាយការណ៍ហិរញ្ញវត្ថុ ត្រូវបានបញ្ចូលក្នុងកំណត់សម្គាល់ ដូចខាងក្រោម៖

- កំណត់សម្គាល់លេខ ២(ច) (៧)៖ ការធ្វើចំណាត់ថ្នាក់ទ្រព្យសកម្មហិរញ្ញវត្ថុ៖ ការវាយតម្លៃម៉ូដែលអាជីវកម្ម ដែលទ្រព្យទាំងនោះត្រូវបានកាន់កាប់ និងការវាយតម្លៃថាតើលក្ខខណ្ឌកិច្ចសន្យានៃទ្រព្យសកម្មហិរញ្ញវត្ថុ គឺជាការទូទាត់តែប្រាក់ដើម និងការប្រាក់ ("SPPI") តាមបរិមាណប្រាក់ដើមដែលនៅជាប់ជំពាក់។
- កំណត់សម្គាល់លេខ ៣៨.១(ច)៖ ការបង្កើតលក្ខណៈវិនិច្ឆ័យសម្រាប់កំណត់ ថាតើហានិភ័យឥណទាន លើទ្រព្យសកម្មហិរញ្ញវត្ថុបានកើនឡើងជាសារវន្ត ចាប់តាំងពីការទទួលស្គាល់ដំបូង ដោយកំណត់ វិធីសាស្ត្រសម្រាប់បញ្ចូលព័ត៌មាននាពេលអនាគតទៅក្នុងការវាស់វែងនៃឥណទានដែលរំពឹងថា នឹង បាត់បង់ ECL និងការជ្រើសរើស និងការអនុម័តលើម៉ូដែល ដែលប្រើដើម្បីវាស់វែង ECL។
- អត្រាប្រាក់បញ្ញើមានកាលកំណត់រយៈពេលវែងរបស់អតិថិជនត្រូវបានប្រើជាអត្រាអប្បបរមា សម្រាប់ គណនាបំណុលភតិសន្យា (តាមអត្រាប្រាក់កម្ចីបន្ថែម) និងកាតព្វកិច្ចអត្ថប្រយោជន៍ដែលបានកំណត់។

រូបិយប័ណ្ណមុខងារ

ផ្អែកលើខ្លឹមសារសេដ្ឋកិច្ចនៃមូលដ្ឋានកាលៈទេសៈដែលពាក់ព័ន្ធនឹងសម្ព័ន្ធធនាគារ និងធនាគារ អ្នកគ្រប់គ្រង កំណត់យករូបិយប័ណ្ណមុខងាររបស់សម្ព័ន្ធធនាគារ និងធនាគារ ជាប្រាក់ដុល្លារអាមេរិក។ ដុល្លារអាមេរិក គឺជា រូបិយប័ណ្ណនៃបរិយាកាសសេដ្ឋកិច្ចចម្បងដែលសម្ព័ន្ធធនាគារ និងធនាគារ ធ្វើប្រតិបត្តិការ។

ធនាគារ អេស៊ីលីដា ភីអិលស៊ី និង ក្រុមហ៊ុនបុត្រសម្ព័ន្ធ

កំណត់សម្គាល់លើរបាយការណ៍ហិរញ្ញវត្ថុ (ត)

នាថ្ងៃទី៣១ ខែធ្នូ ឆ្នាំ២០២៣ និង សម្រាប់ដំណាច់ការិយបរិច្ឆេទដែលបានបញ្ចប់

៤. ការប៉ាន់ស្មាន និង វិនិច្ឆ័យគណនេយ្យសំខាន់ៗក្នុងការអនុវត្តគោលនយោបាយ គណនេយ្យ (ត)

ភតិសន្យា

ការវាយតម្លៃថាតើការរៀបចំមានរួមបញ្ចូលនូវភតិសន្យា គឺផ្អែកលើខ្លឹមសាររបស់ភតិសន្យានោះ។ ការរៀបចំ គឺជា ប្រមូលភតិសន្យានៅពេលដែលការបំពេញនូវការរៀបចំដោយផ្អែកលើទ្រព្យសកម្មជាក់លាក់ ឬ ទ្រព្យ-សកម្ម និងការរៀបចំដែលទាក់ទងនឹងសិទ្ធិក្នុងការប្រើប្រាស់លើទ្រព្យសកម្ម។

ក្នុងការសិក្សាដើម្បីកំណត់ថាភតិសន្យាមានតម្លៃទាប អ្នកគ្រប់គ្រងពិចារណាលើតម្លៃសេដ្ឋកិច្ចនៃទ្រព្យសកម្ម ទាំងមូល។

អត្ថប្រយោជន៍ក្រោយពីបំពេញការងារ

អត្ថមាននៃទីផ្សារសញ្ញាបណ្ណ និងមូលបត្របំណុលរដ្ឋាភិបាល អ្នកគ្រប់គ្រងបានប្រើអត្រាការប្រាក់បញ្ញើមាន កាលកំណត់រយៈពេល ៥ ឆ្នាំ ៦ ឆ្នាំ និង៣ឆ្នាំ របស់ពួកគេ ជាអត្រាអប្បបរមាដើម្បីកំណត់តម្លៃបច្ចុប្បន្ននៃលំហូរសាច់- ប្រាក់ដែលត្រូវបានប៉ាន់ស្មាននាពេលអនាគតដែលគេរំពឹងថា នឹងត្រូវបានតម្រូវដើម្បីទូទាត់កាតព្វកិច្ចអត្ថប្រយោជន៍ ប្រាក់បំណាច់អតីតភាពការងារ កាតព្វកិច្ចអត្ថប្រយោជន៍ពេលចូលនិវត្តន៍ និងកាតព្វកិច្ចអត្ថប្រយោជន៍មូលនិធិ អភិវឌ្ឍន៍វិជ្ជាជីវៈរៀងគ្នា។

(ខ) ភាពមិនច្បាស់លាស់នៃការសន្មត និងការប៉ាន់ស្មាន

ខាងក្រោមនេះ គឺជាការសន្មតសំខាន់ៗទាក់ទងនឹងអនាគត និងប្រភពសំខាន់ៗផ្សេងទៀតនៃភាពមិន ច្បាស់លាស់នៃការប៉ាន់ប្រមាណនៅចុងបញ្ចប់នៃការិយបរិច្ឆេទរបាយការណ៍នីមួយៗ។

ឱនភាពនៃទ្រព្យសកម្មហិរញ្ញវត្ថុ និងទ្រព្យសកម្មមិនមែនហិរញ្ញវត្ថុ

ឱនភាពកើតឡើងនៅពេលតម្លៃយោងរបស់ទ្រព្យសកម្ម ឬអង្គភាពរកសាច់ប្រាក់លើសតម្លៃអាចប្រមូលមកវិញ បាន គឺជាតម្លៃដែលខ្ពស់ជាងរវាងតម្លៃសមស្របដកថ្លៃដើមដើម្បីលក់ និងតម្លៃប្រើប្រាស់។ តម្លៃសមស្របដកថ្លៃដើម ដើម្បីលក់ ត្រូវបានគណនាដោយប្រើប្រាស់ទិន្នន័យដែលមានស្រាប់ពីប្រតិបត្តិការលក់នៅក្នុងប្រតិបត្តិការជំហោង- ដែរបស់ទ្រព្យសកម្មដែលមានភាពស្រដៀងគ្នា ឬតម្លៃទីផ្សារដែលអាចសង្កេតបានដកថ្លៃដើមបន្ថែមសម្រាប់ការលក់ ទ្រព្យសកម្ម។ តម្លៃប្រើប្រាស់ ត្រូវបានគណនាដោយប្រើមូលដ្ឋានអប្បបរមាលំហូរសាច់ប្រាក់។ លំហូរសាច់ប្រាក់បាន ពីគម្រោងថវិកា និងមិនរួមបញ្ចូលការកែប្រែចរនាសម្ព័ន្ធរបស់ធនាគារ និង/ឬសម្ព័ន្ធធនាគារ ដែលមិនទាន់បានប្តេជ្ញា ឬ ធ្វើការវិនិយោគនាពេលអនាគត ដែលនឹងធ្វើឱ្យប្រសើរឡើងវិញនូវសមត្ថភាពទ្រព្យសកម្មរបស់អង្គភាពរកសាច់ប្រាក់ ដែលកំពុងធ្វើតេស្ត។

តម្លៃអាចប្រមូលមកវិញបាន គឺល្អបំផុតសម្រាប់អត្រាអប្បបរមា ដែលប្រើប្រាស់សម្រាប់ម៉ូដែលអប្បបរមាលំហូរ- សាច់ប្រាក់ ក៏ដូចជាលំហូរសាច់ប្រាក់ដែលរំពឹងទុកថានឹងហូរចូលនៅពេលអនាគត និងអត្រាកំណើនដែលត្រូវបាន ប្រើប្រាស់សម្រាប់គោលបំណងបន្ថែម។

ធនាគារ អេស៊ីលីដា ភីអិលស៊ី និង ក្រុមហ៊ុនបុត្រសម្ព័ន្ធ

កំណត់សម្គាល់លើរបាយការណ៍ហិរញ្ញវត្ថុ (ត)

នាថ្ងៃទី៣១ ខែធ្នូ ឆ្នាំ២០២៣ និង សម្រាប់ដំណាច់ការិយបរិច្ឆេទដែលបានបញ្ចប់

៤. ការប៉ាន់ស្មាន និងវិនិច្ឆ័យគណនេយ្យសំខាន់ៗក្នុងការអនុវត្តគោលនយោបាយ គណនេយ្យ (ត)

(ខ) ភាពមិនច្បាស់លាស់នៃការសន្មត និងការប៉ាន់ស្មាន (ត)

ឱនភាពនៃទ្រព្យសកម្មហិរញ្ញវត្ថុ និងទ្រព្យសកម្មមិនមែនហិរញ្ញវត្ថុ (ត)

- កំណត់សម្គាល់លេខ ៣៨.១(ច)៖ ឱនភាពនៃតម្លៃរបស់ឧបករណ៍ហិរញ្ញវត្ថុ៖ កំណត់ការបញ្ចូលសមាស-ធាតុទៅក្នុងម៉ូដែលនៃការវាស់វែង ការខាតបង់ឥណទានដែលរំពឹងទុក (ECL) រួមទាំងការបញ្ចូលព័ត៌មាននាពេលអនាគត ។
- កំណត់សម្គាល់លេខ ៣៩៖ ការកំណត់លើតម្លៃសមស្របនៃឧបករណ៍ហិរញ្ញវត្ថុជាមួយទិន្នន័យដែលមិនអាចអង្កេតបានជាសារវន្ត។
- កំណត់សម្គាល់លេខ ៣៥៖ ការទទួលស្គាល់ និងការវាស់វែងថាភាព៖ ការសន្មតសំខាន់ៗអំពីលទ្ធភាព និងទំហំលំហូរចេញនៃធនធាន។
- កំណត់សម្គាល់លេខ ២(ង)(vii)៖ ឱនភាពនៃតម្លៃរបស់ឧបករណ៍ហិរញ្ញវត្ថុ៖ ការសន្មតសំខាន់ៗ ដែលប្រើក្នុងការប៉ាន់ស្មានលំហូរសាច់ប្រាក់ដែលអាចប្រមូលមកវិញបាន។

អនុវត្តតាម ស.គ.អ.ក ៣៦៖ ឱនភាពនៃទ្រព្យសកម្ម៖ នៅចុងបញ្ចប់នៃការិយបរិច្ឆេទរបាយការណ៍នីមួយៗ សម្ព័ន្ធធនាគារ និងធនាគារធ្វើការសិក្សាថា តើមានសូចនាករណាមួយ ដែលបង្ហាញថា ទ្រព្យសកម្មមិនមែនហិរញ្ញវត្ថុអាចនឹងមានឱនភាពដែរឬទេ។ ប្រសិនបើមានការចង្អុលបង្ហាញបែបនេះ សម្ព័ន្ធធនាគារ និងធនាគារត្រូវប៉ាន់ប្រមាណនូវចំនួនទឹកប្រាក់ដែលអាចទទួលបានមកវិញនៃទ្រព្យសកម្ម និងធ្វើការប្រៀបធៀប សមតុល្យយោង ជាមួយនឹងការសិក្សាលើទឹកប្រាក់ដែលអាចប្រមូលមកវិញបាន។

ក្នុងការសិក្សាថា តើមានសូចនាករណាមួយដែលបង្ហាញថាទ្រព្យសកម្មអាចនឹងមានឱនភាព សម្ព័ន្ធធនាគារ និងធនាគារត្រូវពិចារណាជាអប្បបរមាលើសូចនាករដូចខាងក្រោម៖

- ប្រភពព័ត៌មានខាងក្រៅ
 - ក) តម្លៃទីផ្សារនៃទ្រព្យសកម្មបានថយចុះគួរឱ្យកត់សម្គាល់ក្នុងអំឡុងពេលណាមួយ លើសពីការរំពឹងទុកដោយសារការកន្លងហួសពេលវេលា ឬការប្រើប្រាស់ធម្មតា។
 - ខ) ការផ្លាស់ប្តូរគួរឱ្យកត់សម្គាល់ដែលមានផលប៉ះពាល់អវិជ្ជមានដល់សម្ព័ន្ធធនាគារ និងធនាគារដែលបានកើតឡើងក្នុងអំឡុងពេល ឬនឹងកើតឡើងនាពេលអនាគតដ៏ខ្លី នៅក្នុងបរិស្ថាននៃបច្ចេកវិទ្យា ទីផ្សារ សេដ្ឋកិច្ច ឬច្បាប់ដែលសម្ព័ន្ធធនាគារ និងធនាគារធ្វើអាជីវកម្ម ឬនៅក្នុងទីផ្សារដែលទ្រព្យសកម្មមានគោលបំណងពិសេស។
 - គ) អត្រាការប្រាក់ទីផ្សារឬអត្រាទីផ្សារផ្សេងទៀតនៃផលចំណេញពីការវិនិយោគ ដែលបានកើនឡើងក្នុងអំឡុងពេលនោះ ហើយការកើនឡើងទាំងនោះទំនងជាប៉ះពាល់ដល់អត្រាអប្បហារដែលបានប្រើប្រាស់ក្នុងការគណនាតម្លៃកំពុងប្រើប្រាស់របស់ទ្រព្យសកម្ម ហើយធ្លាក់ចុះជាសារវន្តនូវតម្លៃទទួលបានមកវិញរបស់ទ្រព្យសកម្មទាំងនេះ

ធនាគារ អេស៊ីលីដា ភីអិលស៊ី និង ក្រុមហ៊ុនបុត្រសម្ព័ន្ធ

កំណត់សម្គាល់លើរបាយការណ៍ហិរញ្ញវត្ថុ (ត)

នាថ្ងៃទី៣១ ខែធ្នូ ឆ្នាំ២០២៣ និង សម្រាប់ដំណាច់ការិយបរិច្ឆេទដែលបានបញ្ជាក់

៤. ការប៉ាន់ស្មាន និង វិនិច្ឆ័យគណនេយ្យសំខាន់ៗក្នុងការអនុវត្តគោលនយោបាយ គណនេយ្យ (ត)

(ខ) ភាពមិនច្បាស់លាស់នៃការសន្មត និងការប៉ាន់ស្មាន (ត)

ឱនភាពនៃទ្រព្យសកម្មហិរញ្ញវត្ថុ និងទ្រព្យសកម្មមិនមែនហិរញ្ញវត្ថុ (ត)

- ឃ) សមតុល្យយោងដុលររបស់ទ្រព្យសកម្មសុទ្ធរបស់អង្គភាពលើសពីមូលធននីយកម្ម។
 - ប្រភពព័ត៌មានខាងក្នុង
 - ក) ភស្តុតាងដែលអាចរកបានពីភាពហួសសម័យ ឬការខូចខាតនៃទ្រព្យសកម្ម។
 - ខ) ការផ្លាស់ប្តូរដែលមានផលប៉ះពាល់អវិជ្ជមានលើសម្ព័ន្ធធនាគារ និងធនាគារ ដែលបានកើតឡើងក្នុងអំឡុងពេលនោះ ឬត្រូវបានរំពឹងថានឹងកើតឡើងនាពេលអនាគតដ៏ខ្លី ក្នុងទំហំ ឬឥរិយាបថដែលទ្រព្យសកម្មត្រូវបានកំពុងប្រើប្រាស់ ឬរំពឹងថានឹងប្រើប្រាស់។ ការផ្លាស់ប្តូរទាំងនេះរួមមានទ្រព្យសកម្មដែលនៅទំនេរ ដែនការមិនបន្ត ឬរុះរើប្រតិបត្តិការដែលទ្រព្យសកម្មកំពុងស្ថិតនៅ និងដែនការលុបចោលទ្រព្យសកម្មមុនកាលបរិច្ឆេទដែលរំពឹងទុកពីមុន។
 - គ) ភស្តុតាងដែលអាចរកបានពីរបាយការណ៍ផ្ទៃក្នុង ដែលបង្ហាញថាដំណើរការសេដ្ឋកិច្ចរបស់ទ្រព្យសកម្ម មានភាពអាក្រក់ ឬនឹងអាក្រក់ជាងការរំពឹងទុក។

ក្នុងការកំណត់តម្លៃដែលអាចប្រមូលមកវិញបាន សម្ព័ន្ធធនាគារ និងធនាគារបានធ្វើការព្យាករណ៍លើលំហូរសាច់ប្រាក់សុទ្ធក្នុងការិយបរិច្ឆេទប្រាំឆ្នាំខាងមុខរបស់ខ្លួន ដោយប្រើប្រាស់គំរូ Gordon Growth។ ក្រោមគំរូនេះ អ្នកគ្រប់គ្រងកំណត់តម្លៃដើមជាមធ្យមនៃដើមទុនជាអត្រាអប្បបរមា ដោយផ្អែកលើរបាយការណ៍ហិរញ្ញវត្ថុដែលបានធ្វើសវនកម្មចុងក្រោយបង្អស់របស់ធនាគារ ហើយអាចផ្លាស់ប្តូរបានប្រសិនបើមានការធានា។ បន្ថែមពីនេះទៀតអ្នកគ្រប់គ្រងសន្មតថាអត្រាកំណើនផលិតផលក្នុងស្រុកសរុប (“GDP”) ជាមធ្យមក្នុងរយៈពេល ១០ឆ្នាំ របស់ប្រទេសនីមួយៗដែលក្រុមហ៊ុនបុត្រសម្ព័ន្ធរបស់ធនាគារកំពុងធ្វើប្រតិបត្តិការអាជីវកម្ម គឺស្មើនឹងអត្រាកំណើន និងត្រូវធ្វើបច្ចុប្បន្នភាពតាមការិយបរិច្ឆេទនីមួយៗ។

នាថ្ងៃទី៣១ ខែធ្នូ ឆ្នាំ២០២៣ អ្នកគ្រប់គ្រងជឿជាក់ថាតម្លៃដែលអាចប្រមូលមកវិញបាននៃមូលធនវិនិយោគ និងទ្រព្យសកម្មមិនមែនហិរញ្ញវត្ថុរបស់ធនាគារលើសពីតម្លៃយោងរបស់ខ្លួន។ ដូច្នេះហើយមិនមានការខាតបង់លើឱនភាពនៃតម្លៃណាមួយត្រូវបានកត់ត្រាឡើយ។

វិសក្ស័ណ្ណ និងផលប៉ះពាល់បន្តលើការខាតបង់ឥណទានរំពឹងទុក

ការខាតបង់ឥណទានរំពឹងទុក ត្រូវបានប៉ាន់ប្រមាណដោយផ្អែកទៅលើលក្ខខណ្ឌសេដ្ឋកិច្ចដែលបានព្យាករណ៍មួយចំនួននៅក្នុងការិយបរិច្ឆេទរាយការណ៍។ ក្នុងឆ្នាំ២០២០ ការផ្ទុះឡើងនៃល្បឿនវិសក្ស័ណ្ណ (“កូវីដ-១៩”) បានរីករាលដាលលើប្រទេសចិនដីគោក កម្ពុជា និងបណ្តាប្រទេសផ្សេងៗទៀត ធ្វើឱ្យមានការរាំងស្ទះសកម្មភាពអាជីវកម្ម និងសេដ្ឋកិច្ច។ ឆ្លើយតបនឹងស្ថានភាពជំងឺកូវីដ-១៩ អ្នកគ្រប់គ្រងផ្តល់នូវការប៉ាន់ប្រមាណដ៏ល្អបំផុតរបស់ខ្លួនពីផលប៉ះពាល់បន្តនៃជំងឺកូវីដ-១៩ ទៅលើ ECL របស់សម្ព័ន្ធធនាគារ និងធនាគារ ដោយពិចារណាលើសណារីយ៉ូសេដ្ឋកិច្ចដែលអាចកើតមាននាពេលបច្ចុប្បន្ន និងនាពេលអនាគត។

ធនាគារ អេស៊ីលីដា ភីអិលស៊ី និង ក្រុមហ៊ុនបុត្រសម្ព័ន្ធ

កំណត់សម្គាល់លើរបាយការណ៍ហិរញ្ញវត្ថុ (ត)

នាថ្ងៃទី៣១ ខែធ្នូ ឆ្នាំ២០២៣ និង សម្រាប់ដំណាច់ការិយបរិច្ឆេទដែលបានបញ្ចប់

៤. ការប៉ាន់ស្មាន និង វិនិច្ឆ័យគណនេយ្យសំខាន់ៗក្នុងការអនុវត្តគោលនយោបាយ គណនេយ្យ (ត)

(ខ) ភាពមិនច្បាស់លាស់នៃការសន្មត និងការប៉ាន់ស្មាន (ត)

អត្ថប្រយោជន៍ក្រោយពីបំពេញការងារ

តម្លៃបច្ចុប្បន្ននៃកាតព្វកិច្ចអត្ថប្រយោជន៍ប្រាក់បំណាច់អតីតភាពការងារ កាតព្វកិច្ចអត្ថប្រយោជន៍ពេល ចូលនិវត្តន៍ និងកាតព្វកិច្ចអត្ថប្រយោជន៍មូលនិធិអភិវឌ្ឍវិជ្ជាជីវៈ អាស្រ័យលើកត្តាមួយចំនួន ដែលត្រូវបាន កំណត់ដោយអ្នកគ្រប់គ្រង ដោយប្រើការសន្មតមួយចំនួនដូចជាអត្រាកំណើនប្រាក់ខែ អត្រាលប់ពីការងារ និង អត្រាមរណភាព។ ការសន្មតដែលត្រូវបានប្រើក្នុងការកំណត់ចំណាយសុទ្ធសម្រាប់អត្ថប្រយោជន៍ក្រោយពីបំពេញ ការងាររួមមានអត្រាអប្បបរមា។ ការផ្លាស់ប្តូរណាមួយនៅក្នុងការសន្មតទាំងនេះ នឹងប៉ះពាល់ដល់តម្លៃនៃ កាតព្វកិច្ចអត្ថប្រយោជន៍ដែលបានកំណត់។

ការទទួលស្គាល់ទ្រព្យសកម្មពន្ធពន្យារ

ទ្រព្យសកម្មពន្ធពន្យារត្រូវបានទទួលស្គាល់ទៅលើការខាតបង់ពន្ធដែលមិនបានប្រើប្រាស់ទាំងអស់ និងភាព ខុសគ្នាបណ្តោះអាសន្នចំពោះវិសាលភាពដែលអាចទៅរួចដែលជាប្រាក់ចំណេញជាប់ពន្ធនាពេលអនាគត នឹងអាច រកបានធៀបនឹងការខាតបង់ដែលអាចប្រើប្រាស់បាន។ ការប៉ាន់ស្មានចម្បង ត្រូវបានតម្រូវដើម្បីកំណត់ចំនួននៃ ទ្រព្យសកម្មពន្ធពន្យារដែលអាចទទួលស្គាល់បាន ដោយផ្អែកលើពេលវេលា និងកម្រិតនៃប្រាក់ចំណូលជាប់ពន្ធនា ពេលអនាគតរួមជាមួយនឹងយុទ្ធសាស្ត្ររៀបចំផែនការពន្ធនាពេលអនាគត។

ពន្ធ

ពន្ធត្រូវបានគណនាលើមូលដ្ឋាននៃការបកស្រាយលើបទប្បញ្ញត្តិពន្ធបច្ចុប្បន្ន ដែលបានអនុម័តនាកាលបរិច្ឆេទ នៃរបាយការណ៍។ អ្នកគ្រប់គ្រងវាយតម្លៃជាប្រចាំលើស្ថានភាពនៃប្រកាសពន្ធដែលស្របជាមួយបទប្បញ្ញត្តិ ស្តីពី ពន្ធដារ ដែលត្រូវបានបកស្រាយ។ ច្បាប់នេះបង្កើតនូវបទប្បញ្ញត្តិដែលសមស្របលើមូលដ្ឋាននៃចំនួនទឹកប្រាក់ដែល បានរំពឹងទុកថានឹងត្រូវបង់ជូនអាជ្ញាធរពន្ធដារ។

ទោះជាយ៉ាងណាក៏ដោយ បទប្បញ្ញត្តិទាំងនេះអាចមានការប្រែប្រួលតាមកាលកំណត់ ហើយការកំណត់នៃ បំណុលពន្ធនឹងត្រូវបានធ្វើឡើងបន្ទាប់ពីការត្រួតពិនិត្យពីអាជ្ញាធរពន្ធដារ។ នៅពេលដែលលទ្ធផលពន្ធចុងក្រោយ នៃ បញ្ហាទាំងនេះខុសគ្នាពីចំនួនទឹកប្រាក់ដែលបានកត់ត្រាដំបូង ភាពខុសគ្នាទាំងនេះនឹងប៉ះពាល់ដល់បំណុលពន្ធ និង សមតុល្យក្នុងការិយបរិច្ឆេទដែលការកំណត់ត្រូវបានធ្វើឡើង។

ធនាគារ អេស៊ីលីដា ភីអិលស៊ី និង ក្រុមហ៊ុនបុត្រសម្ព័ន្ធ

កំណត់សម្គាល់លើរបាយការណ៍ហិរញ្ញវត្ថុ (ត)

នាថ្ងៃទី៣១ ខែធ្នូ ឆ្នាំ២០២៣ និង សម្រាប់ដំណាច់ការិយបរិច្ឆេទដែលបានបញ្ជប់

៤. ការប៉ាន់ស្មាន និង វិនិច្ឆ័យគណនេយ្យសំខាន់ៗក្នុងការអនុវត្តគោលនយោបាយ គណនេយ្យ (ត)

(ខ) ភាពមិនច្បាស់លាស់នៃការសន្មត និងការប៉ាន់ស្មាន (ត)

ការប៉ាន់ស្មានថ្លៃដើមនៃសិទ្ធិប្រើប្រាស់ទ្រព្យសកម្ម និងបំណុលភតិសន្យា

ការកំណត់ថ្លៃដើមនៃសិទ្ធិប្រើប្រាស់ទ្រព្យសកម្មរួមបញ្ចូលចំនួននៃបំណុលភតិសន្យា ដែលបានទទួលស្គាល់ និងការប៉ាន់ស្មានថ្លៃដើម ដែលនឹងកើតឡើងនៅពេលរុះរើ និងដកចេញនូវទ្រព្យសកម្មនោះ ឬធ្វើឱ្យដួចដើមតាមលក្ខខណ្ឌដែលមានចែងក្នុងកិច្ចសន្យាភតិសន្យា។

បំណុលភតិសន្យា គឺវាស់វែងតាមតម្លៃបច្ចុប្បន្ន នៃភតិសន្យាដែលត្រូវទូទាត់ទៅតាមរយៈពេលនៃភតិសន្យា។ នៅក្នុងការគណនា បំណុលភតិសន្យា សម្ព័ន្ធធនាគារ និងធនាគារប្រើប្រាស់អត្រាមធ្យមនៃប្រាក់កម្ចីបន្ថែមដោយផ្អែកលើអត្រាការប្រាក់បញ្ញើមានកាលកំណត់រយៈពេលវែងនៅពេលចាប់ផ្តើមអនុវត្តទៅតាមរយៈពេលនៃភតិសន្យា។

ការប៉ាន់ស្មានអាយុកាលប្រើប្រាស់ទ្រព្យសកម្ម

អាយុកាលនៃការប្រើប្រាស់ទ្រព្យសកម្មរបស់សម្ព័ន្ធធនាគារ និងធនាគារត្រូវបានកំណត់ការប៉ាន់ស្មានផ្អែកលើការវិវឌ្ឍទុកទ្រព្យសកម្មអាចប្រើប្រាស់បាន។ ការប៉ាន់ស្មានអាយុកាលទ្រព្យសម្បត្តិ និងបរិក្ខារ និងទ្រព្យសកម្មអរូបីរបស់សម្ព័ន្ធធនាគារ និងធនាគារត្រូវបានត្រួតពិនិត្យជាប្រចាំតាមកាលកំណត់ និងធ្វើបច្ចុប្បន្នភាពប្រសិនបើការវិវឌ្ឍទុកខុសពីការប៉ាន់ស្មានដោយសារបរាជ័យ បច្ចេកទេស ឬសម័យកាល និងតាមច្បាប់ ឬការកំណត់ការប្រើប្រាស់ទ្រព្យសកម្មនៃសម្ព័ន្ធធនាគារ និងធនាគារ។ បន្ថែមលើសពីនេះការប៉ាន់ស្មានអាយុកាលប្រើប្រាស់ គឺផ្អែកទៅលើការវាយតម្លៃតាមការអនុវត្តនៅក្នុងវិស័យ ការវាយតម្លៃតាមអ្នកបច្ចេកទេសខាងក្នុង និងបទពិសោធន៍លើទ្រព្យសកម្មដែលស្រដៀងគ្នា។ ទោះបីយ៉ាងណាក៏ដោយលទ្ធផលប្រតិបត្តិការនៅពេលអនាគតអាចប៉ះពាល់ជាសារវន្ត ដោយការកែប្រែការប៉ាន់ស្មានតាមកត្តាដែលរៀបរាប់ខាងលើ។ ចំនួនទឹកប្រាក់ និងពេលវេលានៃការកត់ត្រាចំណាយនៃរយៈពេលណាមួយ អាចមានផលប៉ះពាល់ដោយសារការកែប្រែនៃកត្តាទាំងនោះ។ ការថយចុះនៃការប៉ាន់ស្មានអាយុកាលប្រើប្រាស់ទ្រព្យសកម្ម នឹងបង្កើនការទទួលស្គាល់ចំណាយប្រតិបត្តិការ និងថយចុះទ្រព្យសកម្មរយៈពេលវែង។

ការវាស់វែងតម្លៃសមស្រប

អ្នកគ្រប់គ្រងប្រើប្រាស់បច្ចេកទេសវាយតម្លៃផ្សេងៗដើម្បីកំណត់តម្លៃសមស្របនៃឧបករណ៍ហិរញ្ញវត្ថុ (ដែលមិនមានសម្រង់តម្លៃនៃទីផ្សារសកម្ម) និងទ្រព្យសកម្មមិនមែនហិរញ្ញវត្ថុ។ ការពាក់ព័ន្ធទាំងនេះនឹងបង្កើតការប៉ាន់ស្មាន និងការសន្មតដែលស្របជាមួយនឹងរបៀបដែលអ្នកចូលរួមទីផ្សារនឹងដាក់តម្លៃនៃឧបករណ៍នេះ។ អ្នកគ្រប់គ្រងផ្អែកលើការសន្មតរបស់ខ្លួនទៅលើទិន្នន័យដែលអាចសង្កេតបានតាមដែលអាចធ្វើទៅបាន ប៉ុន្តែវាមិនកើតមានឡើងទាំងអស់នោះទេ។ ក្នុងករណីនេះ អ្នកគ្រប់គ្រងប្រើប្រាស់ព័ត៌មានល្អបំផុតដែលកើតមាន។ តម្លៃសមស្របដែលបានប៉ាន់ស្មានអាចប្រែប្រួលពីតម្លៃជាក់ស្តែងដែលនឹងត្រូវសម្រេចបាននៅក្នុងប្រតិបត្តិការជំហោងដៃ នៅកាលបរិច្ឆេទនៃការវាយការណ៍ (សូមមើលកំណត់សម្គាល់លេខ ៣៩)។

ធនាគារ អេស៊ីលីដា ភីអិលស៊ី និង ក្រុមហ៊ុនបុត្រសម្ព័ន្ធ

កំណត់សម្គាល់លើរបាយការណ៍ហិរញ្ញវត្ថុ (ត)

នាថ្ងៃទី៣១ ខែធ្នូ ឆ្នាំ២០២៣ និង សម្រាប់ដំណាច់ការិយបរិច្ឆេទដែលបានបញ្ជប់

៥. ការប្តូរពីដុល្លារអាមេរិកទៅជាប្រាក់រៀល

របាយការណ៍ហិរញ្ញវត្ថុ ត្រូវបានបង្ហាញជាប្រាក់ដុល្លារអាមេរិក។ ការប្តូររូបិយប័ណ្ណពីប្រាក់ដុល្លារអាមេរិកទៅជាប្រាក់រៀល ("KHR") ត្រូវបានធ្វើឡើងដើម្បីសម្រាប់តែអនុវត្តទៅតាមច្បាប់ស្តីពីគណនេយ្យ និង សវនកម្ម។ ទ្រព្យសកម្ម និងបំណុលត្រូវបានប្តូរតាមអត្រាចុងគ្រានាកាលបរិច្ឆេទនៃការរាយការណ៍។ របាយការណ៍ចំណេញ ឬខាត និងលទ្ធផលលម្អិតផ្សេងៗ និងរបាយការណ៍លំហូរសាច់ប្រាក់ ត្រូវបានប្តូរទៅជាប្រាក់រៀល ដោយប្រើប្រាស់អត្រាមធ្យមដែលអាចអនុវត្តបានសម្រាប់ដំណាច់ការិយបរិច្ឆេទ។ ភាពខុសគ្នា ដែលកើតឡើងពីការប្តូររូបិយប័ណ្ណ ត្រូវបានទទួលស្គាល់ជា "លម្អៀងពីការប្តូររូបិយប័ណ្ណ" នៅក្នុងរបាយការណ៍ លទ្ធផល លម្អិតផ្សេងៗ។

សម្ព័ន្ធធនាគារ និង ធនាគារ ប្រើប្រាស់អត្រាប្តូរប្រាក់ដូចខាងក្រោម៖

		អត្រានាកលបរិច្ឆេទរាយការណ៍	អត្រាមធ្យម
ថ្ងៃទី៣១ ខែធ្នូ ឆ្នាំ២០២៣	១ ដុល្លារអាមេរិក =	៤.០៨៥រៀល	៤.១១០រៀល
ថ្ងៃទី៣១ ខែធ្នូ ឆ្នាំ២០២២	១ ដុល្លារអាមេរិក =	៤.១១៧រៀល	៤.០៨៧រៀល

តួលេខដែលត្រូវបានប្តូរនេះ មិនគួរបកស្រាយថាតួលេខនេះជាតួលេខសម្រាប់បង្ហាញ ដូចតួលេខជាប្រាក់ដុល្លារអាមេរិក ឬយល់ថាជាតួលេខត្រូវបានប្តូរ ឬអាចប្តូរទៅជាប្រាក់រៀលតាមអត្រាប្តូរប្រាក់ខាងលើ ឬអត្រាប្តូរប្រាក់ផ្សេងទៀតទេ។

៦. ព័ត៌មានតាមផ្នែក

ប្រតិបត្តិការចម្បងរបស់សម្ព័ន្ធធនាគារ គឺក្នុងវិស័យហិរញ្ញវត្ថុ ដែលបានកំណត់ដោយរបាយការណ៍តាមផ្នែករបស់សម្ព័ន្ធធនាគារ។

(ក) អាជីវកម្មតាមផ្នែក

ប្រតិបត្តិការអាជីវកម្មរបស់សម្ព័ន្ធធនាគារ គឺគ្រប់គ្រងដាច់ដោយឡែក តាមលក្ខណៈនៃសេវាដែលបានផ្តល់ (ផ្នែកដំបូង) និងតាមទីផ្សារតំបន់ផ្សេងគ្នា (ផ្នែកទី២) ដែលផ្នែកនីមួយៗ គឺតំណាងឱ្យយុទ្ធសាស្ត្រអាជីវកម្ម។ ផ្នែកអាជីវកម្មរបស់សម្ព័ន្ធធនាគារមានដូចខាងក្រោម៖

- កម្ចី៖ ផ្តល់ប្រាក់កម្ចីទៅឯកត្តជន ក្រុម និងនីតិបុគ្គល ក៏ដូចជាស្ថាប័នហិរញ្ញវត្ថុ។ ផលិតផលត្រូវផ្តល់ជូនទៅតាមគោលបំណង លក្ខណៈ និងទំហំដូចជា កម្ចីជាក្រុម កម្ចីជុនតូច កម្ចីមធ្យម កម្ចីទិញផ្ទះ កម្ចីទិញឡាន កម្ចីទិញម៉ូតូ ឥណទានវិបារូបន៍ កម្ចីសម្រាប់ទុនបង្វិល ភតិសន្យាហិរញ្ញវត្ថុ កម្ចីហិរញ្ញប្បទានពាណិជ្ជកម្ម។ ល។

ធនាគារ អេស៊ីលីដា ភីអិលស៊ី និង ក្រុមហ៊ុនបុត្រសម្ព័ន្ធ

កំណត់សម្គាល់លើរបាយការណ៍ហិរញ្ញវត្ថុ (ត)

នាថ្ងៃទី៣១ ខែធ្នូ ឆ្នាំ២០២៣ និង សម្រាប់ដំណាច់ការិយបរិច្ឆេទដែលបានបញ្ជាក់

៦. ព័ត៌មានតាមផ្នែក (ត)

(ក) អាជីវកម្មតាមផ្នែក (ត)

- **សេវាហិរញ្ញវត្ថុផ្សេងៗ៖** ផ្តល់សេវាផ្សេងៗដូចជាប្រតិបត្តិការប្តូរប្រាក់ ការផ្តល់កាតឥណទាន និងឥណពន្ធ និងការទទួល សេវាកម្មការផ្ទេរប្រាក់ (នៅក្នុងប្រទេស និងក្រៅប្រទេស) និង សេវាចាត់ចែងសាច់ប្រាក់ ដូចជា ប្រាក់បៀវត្ស និងប្រមូលសាច់ប្រាក់ ទូទាត់វិក្កយបត្រ បញ្ជូលទឹកប្រាក់ទូរសព្ទ និងបញ្ជាអចិន្ត្រៃយ៍។ សេវាទាំងនេះ គឺកំពុងធ្វើទំនើបកម្មប្រើប្រាស់តាមប្រព័ន្ធធនាគារឌីជីថលតាមរយៈកម្មវិធីទូរសព្ទក្នុង ទូរសព្ទដៃ ការប្រើប្រាស់សេវាធនាគារអេស៊ីលីដា អ៊ីនធើណែត និង អ៊ីឌុមមើស ក៏ដូចជាកម្មវិធីឌីជីថល ផ្សេងៗទៀត។

ផ្នែកទាំងនេះ គឺជាមូលដ្ឋានដែលសម្ព័ន្ធធនាគាររាយការណ៍ជាព័ត៌មាននៃផ្នែកដំបូងរបស់ខ្លួន។ ប្រតិបត្តិការ រវាងផ្នែកនីមួយៗកើតឡើងតាមការប៉ាន់ស្មានអត្រាទីផ្សារលើមូលដ្ឋានជំហោងដៃ។

ចំណូល និងចំណាយតាមផ្នែក គឺបែងចែកដោយផ្ទាល់ទៅផ្នែកដំបូងនៃអាជីវកម្ម និងទាក់ទងនឹងផ្នែកខ្លះនៃ ចំណូល និងចំណាយរបស់សម្ព័ន្ធធនាគារ ដែលអាចចែកទៅតាមផ្នែកនៃអាជីវកម្ម ដែលឆ្លុះបញ្ចាំងពីចំណូល និង ចំណាយនៃផ្នែកអាជីវកម្មនោះ។

សម្រាប់ផ្នែកទី២ ចំណូល និងចំណាយ នឹងបែងចែកទៅតាមតំបន់ភូមិសាស្ត្រ ដោយផ្អែកលើទីតាំងនៃធនធាន ដែលបង្កើតប្រាក់ចំណូល និងតំបន់ភូមិសាស្ត្រដែលចំណាយកើតឡើង។

ធនាគារ អេស៊ីប៊ីដា ភីអិលស៊ី និង ក្រុមហ៊ុនបុត្រសម្ព័ន្ធ

កំណត់សម្គាល់លើរបាយការណ៍ហិរញ្ញវត្ថុ (ត)

នាថ្ងៃទី៣១ ខែធ្នូ ឆ្នាំ២០២៣ និង សម្រាប់ដំណាច់ការិយបរិច្ឆេទដែលបានបញ្ជាក់

៦. ព័ត៌មានតាមផ្នែក (ត)

(ខ) ការវិភាគព័ត៌មានផ្នែកដំបូង

ព័ត៌មានផ្នែកដំបូង តាមផ្នែកអាជីវកម្មលើមូលដ្ឋានរួម មានដូចខាងក្រោម៖

	២០២៣						២០២២					
	កម្ពុជា		សេវាសិទ្ធិធុនខ្ពស់		ស្រុក		កម្ពុជា		សេវាសិទ្ធិធុនខ្ពស់		ស្រុក	
	ដុល្លារអាមេរិក	លានរៀល (កំណត់សម្គាល់ ៥)	ដុល្លារអាមេរិក	លានរៀល (កំណត់សម្គាល់ ៥)	ដុល្លារអាមេរិក	លានរៀល (កំណត់សម្គាល់ ៥)	ដុល្លារអាមេរិក	លានរៀល (កំណត់សម្គាល់ ៥)	ដុល្លារអាមេរិក	លានរៀល (កំណត់សម្គាល់ ៥)	ដុល្លារអាមេរិក	លានរៀល (កំណត់សម្គាល់ ៥)
ចំណូល												
ចំណូលការប្រាក់	៧៥៥.៦៣១.០៨៥	៣.១០៥.៦៤៣.៧៥៩	-	-	៧៥៥.៦៣១.០៨៥	៣.១០៥.៦៤៣.៧៥៩	៦៧០.៧៥៣.៤៥៦	២.៧៤១.៣៦៩.៣៧៥	-	-	៦៧០.៧៥៣.៤៥៦	២.៧៤១.៣៦៩.៣៧៥
ចំណាយការប្រាក់	(៣២៩.០០១.៤៣៤)	(១.៣៥២.១៩៥.៨៩៤)	-	-	(៣២៩.០០១.៤៣៤)	(១.៣៥២.១៩៥.៨៩៤)	(២២០.៨២២.៤៦៦)	(៩០២.៥០១.៤១៩)	-	-	(២២០.៨២២.៤៦៦)	(៩០២.៥០១.៤១៩)
ចំណូលការប្រាក់សុទ្ធ	៤២៦.៦២៩.៦៥១	១.៧៥៣.៤៤៧.៨៦៥	-	-	៤២៦.៦២៩.៦៥១	១.៧៥៣.៤៤៧.៨៦៥	៤៤៩.៩៣០.៩៩០	១.៨៣៨.៨៦៧.៩៥៦	-	-	៤៤៩.៩៣០.៩៩០	១.៨៣៨.៨៦៧.៩៥៦
ចំណូលមិនមែនការប្រាក់	-	-	៧២.៣៧៧.១៥៣	២៩៧.៤៧០.០៩៩	៧២.៣៧៧.១៥៣	២៩៧.៤៧០.០៩៩	-	-	៧៣.០៧៧.៩២៤	២៩៨.៦៦៩.៤៩២	៧៣.០៧៧.៩២៤	២៩៨.៦៦៩.៤៩២
សរុបចំណូលសុទ្ធ	៤២៦.៦២៩.៦៥១	១.៧៥៣.៤៤៧.៨៦៥	៧២.៣៧៧.១៥៣	២៩៧.៤៧០.០៩៩	៤៩៩.០០៦.៨០៤	២.០៥០.៩១៧.៩៦៤	៤៤៩.៩៣០.៩៩០	១.៨៣៨.៨៦៧.៩៥៦	៧៣.០៧៧.៩២៤	២៩៨.៦៦៩.៤៩២	៤២៣.០០៨.៩១៨	២.១៣៧.៥៣៧.៤៤៨

ធនាគារ អេស៊ីប៊ីដា ភីអិលស៊ី និង ក្រុមហ៊ុនបុត្រសម្ព័ន្ធ

កំណត់សម្គាល់លើរបាយការណ៍ហិរញ្ញវត្ថុ (ត)

នាថ្ងៃទី៣១ ខែធ្នូ ឆ្នាំ២០២៣ និង សម្រាប់ដំណាច់ការិយបរិច្ឆេទដែលបានបញ្ជាក់

៦. ព័ត៌មានតាមផ្នែក (ត)

(គ) ការវិភាគព័ត៌មានផ្នែកទី២

ព័ត៌មានផ្នែកទី២ (តាមភូមិសាស្ត្រ) មានដូចខាងក្រោម៖

	២០២៣								២០២២							
	ប្រភេទសេវាផ្សេងៗ		សេវាសេដ្ឋកិច្ចសម្រាប់ប្រជាជន		សេវាសេដ្ឋកិច្ចសម្រាប់មីយ៉ាន់ម៉ា		សុទ្ធ		ប្រភេទសេវាផ្សេងៗ		សេវាសេដ្ឋកិច្ចសម្រាប់ប្រជាជន		សេវាសេដ្ឋកិច្ចសម្រាប់មីយ៉ាន់ម៉ា		សុទ្ធ	
	ឱទ្ធិកម្ម	ពាក់ព័ន្ធ	ឱទ្ធិកម្ម	ពាក់ព័ន្ធ	ឱទ្ធិកម្ម	ពាក់ព័ន្ធ	ឱទ្ធិកម្ម	ពាក់ព័ន្ធ	ឱទ្ធិកម្ម	ពាក់ព័ន្ធ	ឱទ្ធិកម្ម	ពាក់ព័ន្ធ	ឱទ្ធិកម្ម	ពាក់ព័ន្ធ	ឱទ្ធិកម្ម	ពាក់ព័ន្ធ
	កំណត់សម្គាល់ ៥		កំណត់សម្គាល់ ៥		កំណត់សម្គាល់ ៥		កំណត់សម្គាល់ ៥		កំណត់សម្គាល់ ៥		កំណត់សម្គាល់ ៥		កំណត់សម្គាល់ ៥		កំណត់សម្គាល់ ៥	
ចំណេញប្រទាន																
ចំណូលសរុប	៧៩៧.៣១១.៥១៤	៣២៧២.៩៨០.៣២៣	២៦.៨៨៥.៩៨០	១១០.៣៣៦.៨១៣	៦.០៦៧.២៣១	២.៨៣៦.៣១៩	៨៣០.២២៤.៦៨៥	៣.៤១២.២២៣.៤៥៥	៧១១.៨៣៣.២៨៤	២.៩០៤.០៣៦.៨៥២	២.៤២០.៤៣៤.៦៦	១១៤.២៨៧.៦៧៤	៧.៥៦៧.៤២៤	៣០.៥១៩.៣៦៦	៧៤៧.២០៩.១០០	៣.០៥៣.៨៨៣.៤៥២
ចំណាយសរុប	(៦៥៩.៣០២.៦៧២)	(២.៧០៩.៧៣៣.៩៩៤)	(១៤.១១៤.៥០១)	(៧៤.៤៤៤.៧០៦)	(៤.៧៤២.៦៨៤)	(១៩.៤៩២.៨៣៣)	(៦.៤២១.១០៤)	(២.៤០៣.៦៦១.១៥០)	(៥៣៧.៣៧៧.៥១៤)	(២.១៩៦.២៦១.៩០០)	(២.១១១.៣៤២.៧០)	(៤៦.៣៧៤.៧៦១)	(៦.៤៤៩.០៤៤)	(២.៤១៩.៤៤៤)	(៥៤.៤៩១.៤៦៤)	(២.៣១០.៨៣៤.២១៦)
ចំណេញសុទ្ធ	១៣៨.០០៨.៨៤២	៥៦៧.២៤៦.៣៣១	១២.៧៧១.៤៧៩	៣៥.៨៩២.១០៧	១.៣២៤.៥៤៧	១.៣៤៣.៤៨៦	១៦៨.១២០.៥៨៩	១.០០៨.៥៥២.៣០៥	១៧៤.៥៥៥.៧៧០	៧០៧.៧៧៤.៩៥២	៣០៩.០៩១.៩៦៦	៦៨.០១២.៩១៣	១.១១៨.៣៨០	២៨.០៧៥.៩២២	១៩២.៧១៧.៦៣៦	៧៤៣.០៤៩.២៣៦
ព័ត៌មានការវិវត្តកម្ម																
រំលស់ទ្រព្យប្រើ និងអរូបី	៣៧.៣០០.៧៩៤	១៥៣.៣០៦.៦៦៣	១.១០២.៣០៤	៤.៥៣០.៤៦៩	២០៤.៨០០	៨៤១.៧២៤	៣៤៦០៧.៨៩៤	១៥៤៦៧.៤៦១	៣៥២០៩.៧២៤	១៥៣.៩០២.១៦៦	១.៣៩៧.៩៧៣	៥.៧១៣.៤១៦	២៧១.៧៧៧	១.១១០.៧១២	៣៦.៤៧៥.៥៦៩	១៥០.៧២៦.៣៩០
ស្ថានភាពហិរញ្ញវត្ថុ																
ទ្រព្យសកម្មសរុប	៩៦៤០.០៩១.៤៩៤	៣៩.៣៧៩.៧៧៣.៧៥៣	១៨១.៧៤៤.៩៦៤	៧២២.៤២៤.១៤២	១៩.៩៧២.១៧៧	៤១.៤៩៦.៣៤៣	៩.៤៤១.៤០៤.៣៦៦	៤០.២០៣.៧៨៤.២៧៤	៤.៩៥៤.៩៥២.៨៣៤	៣៦.៤៦៧.៤៣៤.១៧១	១៥.៤២១.៧៦៧	៦៤១.៣៤២.០៥៣	១៧.៣២០.២៩៦	៧១.៣០៧.៦៥៦	៩.១៣០.៤៩០.៣៧៧	៣៧.៤៩០.២២៤.៤៤០
បំណុលសរុប	៤២១៩.១២១.១២៦	៣៣.៤៧៤.០៧៣.៦៦៣	១៥៤.៤៤៣.១០១	៥៩៤.១៣៤.០៦៥	៤.២៥០.៧០០	១៧.៣៧៧.៤៧៧	៤.៣៦៤.៤០៩.៣៤៣	៣៤.១៥៤.៤៦៦.២០៤	៧.៥៥៥.៤០២.៧១០	៣១.៧០៧.២៧២.៩៤៧	១២៤.៤៧៤.៩៦១	៥២៦.៤៤៤.៩៦៩	២.៥២៦.៧៦៦	១២.០៤៤.៣៣៣	៧.៧២៦.៩០៤.៤០៧	៣១.៧៩៤.២១០.០៦៩

ធនាគារ អេស៊ីប៊ីដា ភីអិលស៊ី និង ក្រុមហ៊ុនបុត្រសម្ព័ន្ធ

កំណត់សម្គាល់លើរបាយការណ៍ហិរញ្ញវត្ថុ (ត)

នាថ្ងៃទី៣១ ខែធ្នូ ឆ្នាំ២០២៣ និង សម្រាប់ដំណាច់ការិយបរិច្ឆេទដែលបានបញ្ជាក់

៦. ព័ត៌មានតាមផ្នែក (ត)

(ឃ) ការផ្ទៀងផ្ទាត់

ការបង្ហាញខាងក្រោមជាការផ្ទៀងផ្ទាត់ព័ត៌មានតាមផ្នែករបស់សម្ព័ន្ធធនាគារ ទៅនឹងព័ត៌មានហិរញ្ញវត្ថុសំខាន់ដែលបានលាតត្រដាងនៅក្នុងរបាយការណ៍ហិរញ្ញវត្ថុរួម។

	២០២៣ ដុល្លារកម្ពុជា	២០២២ ដុល្លារកម្ពុជា	២០២៣ លានដុល្លារ (កំណត់សម្គាល់ ៥)	២០២២ លានដុល្លារ (កំណត់សម្គាល់ ៥)
ចំណូល				
ចំណូលសរុបតាមផ្នែក	៨៣០.២២៤.៦៨៥	៧៤៧.២០៩.១០០	៣.៤១២.២២៣.៤៥៥	៣.០៥៣.៨៤៣.៥៩២
លុបចោលនូវចំណូលផ្នែកខាងក្នុង	(២.២១៦.៤៤៧)	(៣.៣៧៧.៧១៦)	(៩.១០៩.៥៩៧)	(១៣.៨០៤.៧២៥)
ចំណូលសុទ្ធសរុបសម្ព័ន្ធធនាគារនិងចំណេញមុន	៨២៨.០០៨.២៣៨	៧៤៣.៨៣១.៣៨៤	៣.៤០៣.១១៣.៨៥៨	៣.០៤០.០៣៨.៨៦៧
ចំណេញមុន				
ចំណេញសរុបតាមផ្នែក	១៤៨.០៦៣.៨២៤	១៨១.៧៩៨.២៣២	៦០៨.៥៤២.៣១៥	៧៤៣.០០៩.៣៧៣
លុបចោលនូវ(ចំណេញ)ខាតផ្នែកខាងក្នុង	(៤៥.៣៩៩)	១៦.៥៤៣	(១៨៦.៥៩០)	៦៧.៦១៣
ចំណេញសុទ្ធសរុបសម្ព័ន្ធធនាគារនិងចំណេញមុន	១៤៨.០១៨.៤២៥	១៨១.៨១៤.៧៧៥	៦០៨.៣៥៥.៧២៥	៧៤៣.០៧៦.៩៨៦

ធនាគារ អេស៊ីប៊ីដា ភីអិលស៊ី និង ក្រុមហ៊ុនបុត្រសម្ព័ន្ធ

កំណត់សម្គាល់លើរបាយការណ៍ហិរញ្ញវត្ថុ (ត)

នាថ្ងៃទី៣១ ខែធ្នូ ឆ្នាំ២០២៣ និង សម្រាប់ដំណាច់ការិយបរិច្ឆេទដែលបានបញ្ជប់

៦. ព័ត៌មានតាមផ្នែក (ត)

(ឃ) ការផ្ទៀងផ្ទាត់ (ត)

ការបង្ហាញខាងក្រោមជាការផ្ទៀងផ្ទាត់ព័ត៌មានតាមផ្នែករបស់សម្ព័ន្ធធនាគារ ទៅនឹងព័ត៌មានហិរញ្ញវត្ថុសំខាន់ដែលបានលាតត្រដាងនៅក្នុងរបាយការណ៍ហិរញ្ញវត្ថុរួម។ (ត)

	២០២៣ ដុល្លារអាមេរិក	២០២២ ដុល្លារអាមេរិក	២០២៣ លានរៀល (កំណត់សម្គាល់ ៥)	២០២២ លានរៀល (កំណត់សម្គាល់ ៥)
ទ្រព្យសកម្ម				
ទ្រព្យសកម្មសរុបតាមផ្នែក	៩.៨៤១.៨០៨.៦៣៦	៩.១៣០.៤៩០.៣៧៧	៤០.២០៣.៧៨៨.២៧៨	៣៧.៥៩០.២២៨.៨៨០
លុបចោលនូវទ្រព្យសកម្មផ្នែកខាងក្នុង	(៩៧.៧៦៨.១៥០)	(៩៩.៣២៧.០៧១)	(៣៩៩.៣៨២.៨៩២)	(៤០៨.៩២៩.៥៥១)
ទ្រព្យសកម្មសរុប	៩.៧៤៤.០៤០.៤៨៦	៩.០៣១.១៦៣.៣០៦	៣៩.៨០៤.៤០៥.៣៨៦	៣៧.១៨១.២៩៩.៣២៩
បំណុល				
បំណុលសរុបតាមផ្នែក	៨.៣៦៨.៨០៩.៣៥៣	៧.៧២២.៩០៩.៤០៧	៣៤.១៨៦.៥៨៦.២០៨	៣១.៧៩៥.២១៨.០២៩
លុបចោលនូវបំណុលផ្នែកខាងក្នុង	(៦.៧៨៩.៦៦៩)	(៤.៣៩៣.៩២១)	(២៧.៧៣៥.៧៩៨)	(៣៤.៥៥៧.៧៧៤)
បំណុលសរុប	៨.៣៦២.០១៩.៦៨៤	៧.៧១៨.៥១៥.៤៨៦	៣៤.១៥៨.៨៥០.៤១០	៣១.៧៦០.៦៦០.២៥៥

ធនាគារ អេស៊ីប៊ីស៊ី ភីអិលស៊ី និង ក្រុមហ៊ុនបុត្រសម្ព័ន្ធ

កំណត់សម្គាល់លើរបាយការណ៍ហិរញ្ញវត្ថុ (ត)

នាថ្ងៃទី៣១ ខែធ្នូ ឆ្នាំ២០២៣ និង សម្រាប់ដំណាច់ការិយបរិច្ឆេទ ដែលបានបញ្ជប់

៦. ព័ត៌មានតាមផ្នែក (ត)

(ឃ) ការរៀងផ្ទាត់ (ត)

ព័ត៌មានតាមផ្នែកផ្សេងៗ

សរុបរំលស់ទ្រព្យបី និងអរូបីតាមផ្នែក

លុបចោលនូវរំលស់ទ្រព្យបី និងអរូបីផ្នែកខាងក្នុង

សរុបរំលស់ទ្រព្យបី និងអរូបី

	២០២៣ ដុល្លារអាមេរិក	២០២២ ដុល្លារអាមេរិក	២០២៣ ពាន់រៀល (កំណត់សម្គាល់ ៥)	២០២២ ពាន់រៀល (កំណត់សម្គាល់ ៥)
	៣៨.៦០៧.៨៩៨	៣៦.៨៧៩.៥៦៩	១៥៨.៦៧៨.៤៦១	១៥០.៧២៦.៣៩០
	(១៨.៤២២)	(១៤.២២៩)	(៧៥.៧១៥)	(៥៨.១៥៤)
	៣៨.៥៨៩.៤៧៦	៣៦.៨៦៥.៣៤០	១៥៨.៦០២.៧៤៦	១៥០.៦៦៨.២៣៦

ធនាគារ អេស៊ីប៊ីដា ភីអិលស៊ី និង ក្រុមហ៊ុនបុត្រសម្ព័ន្ធ

កំណត់សម្គាល់លើរបាយការណ៍ហិរញ្ញវត្ថុ (ត)

នាថ្ងៃទី៣១ ខែធ្នូ ឆ្នាំ២០២៣ និង សម្រាប់ដំណាច់ការិយបរិច្ឆេទ ដែលបានបញ្ជប់

៧. សាច់ប្រាក់ក្នុងដៃ

	សម្ព័ន្ធធនាគារ				ធនាគារ			
	២០២៣ ដុល្លាករណី	២០២២ ដុល្លាករណី	២០២៣ លានរៀល (កំណត់សម្គាល់ ៥)	២០២២ លានរៀល (កំណត់សម្គាល់ ៥)	២០២៣ ដុល្លាករណី	២០២២ ដុល្លាករណី	២០២៣ លានរៀល (កំណត់សម្គាល់ ៥)	២០២២ លានរៀល (កំណត់សម្គាល់ ៥)
តាមប៊ិយប័ណ្ណ៖								
ជាប្រាក់ដុល្លាករណី	៣០៣.០៣៦.៥២០	៣៤៧.៦៤១.៨៥៤	១.២៣៧.៩០៤.១៨៤	១.៤៣១.២៤១.៥១៣	៣០១.៥៨៧.៥២៥	៣៤៦.១៧៥.៩០៣	១.២៣១.៩៨៥.០៤០	១.៤២៥.២០៦.១៩៣
ជាប្រាក់រៀលខ្មែរ	១៥១.៩១០.៨៩៤	១១៣.០៣៥.២៥៦	៦២០.៥៥៦.០០២	៤៦៥.៣៦៦.១៤៩	១៥១.៩០៤.៦៧២	១១៣.០២៥.៦៦០	៦២០.៥៣០.៥៨៥	៤៦៥.៣៦៦.៦៤២
ជាប្រាក់បាតថៃ	៣២.២០៤.១៥០	២៥.២៨៣.៩២៨	១៣១.៥៥៣.៩៥៣	១០៤.០៩៣.៩៣២	៣០.៥៨៣.២០៦	២៣.៥៨១.៤៥៧	១២៤.៩៣២.៣៩៧	៩៧.០៨៤.៨៥៨
ជាប្រាក់អឺរ៉ូ	៥៧៦.៦៨១	១.៨១៩.៤៣៥	២.៣៥៥.៧៤២	៧.៤៩០.៦១៤	៥៧២.៥២១	១.៨១៣.៦៤០	២.៣៣៨.៧៤៨	៧.៤៦៦.៧៥៦
ជាប៊ិយប័ណ្ណផ្សេងៗ	៨.០៦៥.៣២៣	៩.២៤៦.៥៦៨	៣២.៩៤៦.៨៤៤	៣៨.០៦៨.១២០	១.៩៣៦.៣៩៣	២.០៦៨.៨២៣	៧.៩១០.១៦៥	៨.៥១៧.៣៤៥
	៤៩៥.៧៩៣.៥៦៨	៤៩៧.០២៧.០៤១	២.០២៥.៣១៦.៧២៥	២.០៤៦.២៦០.៣២៨	៤៨៦.៥៨៤.៣១៧	៤៨៦.៦៦៥.៤៨៣	១.៩៨៧.៦៩៦.៩៣៥	២.០០៣.៦០១.៧៩៤

ធនាគារ អេស៊ីប៊ីដា ភីអិលស៊ី និង ក្រុមហ៊ុនបុត្រសម្ព័ន្ធ

កំណត់សម្គាល់លើរបាយការណ៍ហិរញ្ញវត្ថុ (ត)

នាថ្ងៃទី៣១ ខែធ្នូ ឆ្នាំ២០២៣ និង សម្រាប់ដំណាច់ការិយបរិច្ឆេទ ដែលបានបញ្ជប់

៨. ប្រាក់បញ្ញើលើធនាគារផ្សេងៗ - សុទ្ធ

	សម្ព័ន្ធធនាគារ				ធនាគារ			
	២០២៣ ដុល្លារអាមេរិក	២០២២ ដុល្លារអាមេរិក	២០២៣ ពាន់រៀល (កំណត់សម្គាល់ ៥)	២០២២ ពាន់រៀល (កំណត់សម្គាល់ ៥)	២០២៣ ដុល្លារអាមេរិក	២០២២ ដុល្លារអាមេរិក	២០២៣ ពាន់រៀល (កំណត់សម្គាល់ ៥)	២០២២ ពាន់រៀល (កំណត់សម្គាល់ ៥)
សមតុល្យជាមួយធនាគារក្នុងស្រុក								
ធនាគារជាតិនៃកម្ពុជា	១.៣៨៩.៩៣១.៦៦៤	៤៩៣.៧៧៨.៩១២	៥.៦៧៧.៨៧០.៨៤៧	២.០៣២.៨៨៧.៧៨១	១.៣៨៩.៩៣១.៦៦៤	៤៩៣.៧៧៨.៩១២	៥.៦៧៧.៨៧០.៨៤៧	២.០៣២.៨៨៧.៧៨១
ធនាគារផ្សេងៗ	២៤៨.៧២៦	៦៨.៧១៧.០០១	១.០១៦.០៤៦	២៨២.៩០៧.៨៩៣	២៤៨.៧២៦	៦៨.៧១៧.០០១	១.០១៦.០៤៦	២៨២.៩០៧.៨៩៣
	<u>១.៣៩០.១៨០.៣៩០</u>	<u>៥៦២.៤៩៥.៩១៣</u>	<u>៥.៦៧៨.៨៨៦.៨៩៣</u>	<u>២.៣១៥.៧៩៥.៦៧៤</u>	<u>១.៣៩០.១៨០.៣៩០</u>	<u>៥៦២.៤៩៥.៩១៣</u>	<u>៥.៦៧៨.៨៨៦.៨៩៣</u>	<u>២.៣១៥.៧៩៥.៦៧៤</u>
សមតុល្យជាមួយធនាគារនៅក្រៅប្រទេស								
ធនាគារឡាវ	២៧.២៩៩.៣៥៥	១៥.០២៤.៦៣០	១១១.៥១៧.៨៦៥	៦១.៨៥៦.៤០២	-	-	-	-
ធនាគារផ្សេងៗ	៩២.១៧៩.៦២៧	២៦៩.៣៨៩.៩០០	៣៧៦.៥៥៣.៧៧៧	១.១០៩.០៧៨.២១៨	៨៨.៧១៤.០៥៦	២៦៦.១២៣.៧៥៧	៣៦២.៣៩៦.៩១៩	១.០៩៥.៦៣១.៥០៨
	<u>១១៩.៤៧៨.៩៨២</u>	<u>២៨៤.៤១៤.៥៣០</u>	<u>៤៨៨.០៧១.៦៤២</u>	<u>១.១៧០.៩៣៤.៦២០</u>	<u>៨៨.៧១៤.០៥៦</u>	<u>២៦៦.១២៣.៧៥៧</u>	<u>៣៦២.៣៩៦.៩១៩</u>	<u>១.០៩៥.៦៣១.៥០៨</u>
សរុបសមតុល្យជាមួយធនាគារក្នុងស្រុក និងក្រៅស្រុក	<u>១.៥០៩.៦៥៩.៣៧២</u>	<u>៨៤៦.៩១០.៤៤៣</u>	<u>៦.១៦៦.៩៥៨.៥៣៥</u>	<u>៣.៤៨៦.៧៣០.២៩៤</u>	<u>១.៤៧៨.៨៩៤.៤៤៦</u>	<u>៨២៨.៦១៩.៦៧០</u>	<u>៦.០៤១.២៨៣.៨១២</u>	<u>៣.៤១១.៤២៧.១៨២</u>
សំវិធានធនលើឱនកាតនៃកម្ពុជា	(១១៦.១៩៤)	(៣០៨.២៦៨)	(៤៧៤.៦៥៣)	(១.២៦៩.១៤០)	(១២.៤២៥)	(២២៣.២៤៥)	(៥០.៧៥៦)	(៩១៩.១០០)
	<u>១.៥០៩.៥៤៣.១៧៨</u>	<u>៨៤៦.៦០២.១៧៥</u>	<u>៦.១៦៦.៤៨៣.៨៨២</u>	<u>៣.៤៨៥.៤៦១.១៥៤</u>	<u>១.៤៧៨.៨៨២.០២១</u>	<u>៨២៨.៣៩៦.៤២៥</u>	<u>៦.០៤១.២៣៣.០៥៦</u>	<u>៣.៤១០.៥០៨.០៨២</u>
ប្រាក់បញ្ញើរយៈពេលខ្លី	១.៥០៩.៥៤៣.១៧៨	៨៤៦.៦០២.១៧៥	៦.១៦៦.៤៨៣.៨៨២	៣.៤៨៥.៤៦១.១៥៤	១.៤៧៨.៨៨២.០២១	៨២៨.៣៩៦.៤២៥	៦.០៤១.២៣៣.០៥៦	៣.៤១០.៥០៨.០៨២
ប្រាក់បញ្ញើរយៈពេលវែង	-	-	-	-	-	-	-	-
	<u>១.៥០៩.៥៤៣.១៧៨</u>	<u>៨៤៦.៦០២.១៧៥</u>	<u>៦.១៦៦.៤៨៣.៨៨២</u>	<u>៣.៤៨៥.៤៦១.១៥៤</u>	<u>១.៤៧៨.៨៨២.០២១</u>	<u>៨២៨.៣៩៦.៤២៥</u>	<u>៦.០៤១.២៣៣.០៥៦</u>	<u>៣.៤១០.៥០៨.០៨២</u>

ធនាគារ អេស៊ីលីដា ភីអិលស៊ី និង ក្រុមហ៊ុនបុត្រសម្ព័ន្ធ

កំណត់សម្គាល់លើរបាយការណ៍ហិរញ្ញវត្ថុ (ត)

នាថ្ងៃទី៣១ ខែធ្នូ ឆ្នាំ២០២៣ និង សម្រាប់ដំណាច់ការិយបរិច្ឆេទ ដែលបានបញ្ជប់

៨. ប្រាក់បញ្ញើលើធនាគារផ្សេងៗ - សុទ្ធ (ត)

ក) តាមប្រភេទគណនី

	សម្ព័ន្ធធនាគារ				ធនាគារ			
	២០២៣ ដុល្លារអាមេរិក	២០២២ ដុល្លារអាមេរិក	២០២៣ ពាន់រៀល (កំណត់សម្គាល់ ៥)	២០២២ ពាន់រៀល (កំណត់សម្គាល់ ៥)	២០២៣ ដុល្លារអាមេរិក	២០២២ ដុល្លារអាមេរិក	២០២៣ ពាន់រៀល (កំណត់សម្គាល់ ៥)	២០២២ ពាន់រៀល (កំណត់សម្គាល់ ៥)
សមតុល្យជាមួយធនាគារក្នុងស្រុក								
គណនីចរន្ត	១.៣៩០.១៨០.៣៩០	៤៩៤.៨៣៤.៨៦៤	៥.៦៧៨.៨៨៦.៨៩៣	២.០៣៧.២៣៥.១៣៥	១.៣៩០.១៨០.៣៩០	៤៩៤.៨៣៤.៨៦៤	៥.៦៧៨.៨៨៦.៨៩៣	២.០៣៧.២៣៥.១៣៥
ប្រាក់បញ្ញើមានកាលកំណត់	-	៦៧.៦៦១.០៤៩	-	២៧៨.៥៦០.៥៣៩	-	៦៧.៦៦១.០៤៩	-	២៧៨.៥៦០.៥៣៩
	១.៣៩០.១៨០.៣៩០	៥៦២.៤៩៥.៩១៣	៥.៦៧៨.៨៨៦.៨៩៣	២.៣១៥.៧៩៥.៦៧៤	១.៣៩០.១៨០.៣៩០	៥៦២.៤៩៥.៩១៣	៥.៦៧៨.៨៨៦.៨៩៣	២.៣១៥.៧៩៥.៦៧៤
សមតុល្យជាមួយធនាគារនៅក្រៅប្រទេស								
គណនីចរន្ត	១១៨.៤៧៤.១៦៣	១៥៤.០១៨.៥៦៥	៤៨៣.៩៦៦.៩៥៦	៦៣៤.០៩៤.៤៣២	៨៨.៧១៤.០៥៦	១៣៦.០២៨.២៥១	៣៦២.៣៩៦.៩១៩	៥៦០.០២៨.៣០៩
ប្រាក់បញ្ញើមានកាលកំណត់	១.០០៤.៨១៩	១៣០.៣៩៥.៩៦៥	៤.១០៤.៦៨៦	៥៣៦.៨៤០.១៨៨	-	១៣០.០៩៥.៥០៦	-	៥៣៥.៦០៣.១៩៩
	១១៩.៤៧៨.៩៨២	២៨៤.៤១៤.៥៣០	៤៨៨.០៧១.៦៤២	១.១៧០.៩៣៤.៦២០	៨៨.៧១៤.០៥៦	២៦៦.១២៣.៧៥៧	៣៦២.៣៩៦.៩១៩	១.០៩៥.៦៣១.៥០៨
សមតុល្យជាមួយធនាគារនៅក្នុង និងក្រៅប្រទេសសរុប								
សំវិធានធនលើឱនភាពនៃតម្លៃខាតបង់	១.៥០៩.៦៥៩.៣៧២	៨៤៦.៩១០.៤៤៣	៦.១៦៦.៩៥៨.៥៣៥	៣.៤៨៦.៧៣០.២៩៤	១.៤៧៨.៨៩៤.៤៤៦	៨២៨.៦១៩.៦៧០	៦.០៤១.២៨៣.៨១២	៣.៤១១.៤២៧.១៨២
	(១១៦.១៩៤)	(៣០៨.២៦៨)	(៤៧៤.៦៥៣)	(១.២៦៩.១៤០)	(១២.៤២៥)	(២២៣.២៤៥)	(៥០.៧៥៦)	(៩១៩.១០០)
	១.៥០៩.៥៤៣.១៧៨	៨៤៦.៦០២.១៧៥	៦.១៦៦.៤៨៣.៨៨២	៣.៤៨៥.៤៦១.១៥៤	១.៤៧៨.៨៨២.០២១	៨២៨.៣៩៦.៤២៥	៦.០៤១.២៣៣.០៥៦	៣.៤១០.៥០៨.០៨២

ធនាគារ អេស៊ីប៊ីជា ភីអិលស៊ី និង ក្រុមហ៊ុនបុត្រសម្ព័ន្ធ

កំណត់សម្គាល់លើរបាយការណ៍ហិរញ្ញវត្ថុ (ត)

នាថ្ងៃទី៣១ ខែធ្នូ ឆ្នាំ២០២៣ និង សម្រាប់ដំណាច់ការិយបរិច្ឆេទ ដែលបានបញ្ជប់

៨. ប្រាក់បញ្ញើនៅធនាគារផ្សេងៗ - សុទ្ធ (ត)

ខ) តាមអត្រាការប្រាក់ (ក្នុងមួយឆ្នាំ)

	សម្ព័ន្ធធនាគារ		ធនាគារ	
	២០២៣	២០២២	២០២៣	២០២២
គណនីចរន្ត	គ្មាន	គ្មាន	គ្មាន	គ្មាន
គណនីសន្សំ	០,០០%-០,៧៥%	០,០០%-០,៥០%	គ្មាន	គ្មាន
ប្រាក់បញ្ញើមានកាលកំណត់	០,៧៤%-៧,៥០%	០,១៤%-៧,៥០%	៤,៣៤%-៦,៩៥%	០,១៤%-៦,០០%

គ) តាមឥណ្ឌូប្រតិទាន

	សម្ព័ន្ធធនាគារ				ធនាគារ			
	២០២៣ ដុល្លារអាមេរិក	២០២២ ដុល្លារអាមេរិក	២០២៣ ពាន់រៀល (កំណត់សម្គាល់ ៥)	២០២២ ពាន់រៀល (កំណត់សម្គាល់ ៥)	២០២៣ ដុល្លារអាមេរិក	២០២២ ដុល្លារអាមេរិក	២០២៣ ពាន់រៀល (កំណត់សម្គាល់ ៥)	២០២២ ពាន់រៀល (កំណត់សម្គាល់ ៥)
តាមតម្រូវការ	១.៥០៨.៦០២.១៤៧	៦៤៨.៨៥៣.៤៣០	៦.១៦២.៦៣៩.៧៧២	២.៦៧១.៣២៩.៥៧២	១.៤៧៨.៨៩៤.៤៤៦	៦៣០.៨៦៣.១១៥	៦.០៤១.២៨៣.៨១២	២.៥៩៧.២៦៣.៤៤៥
មិនលើសពីមួយខែ	៥២.៤០៥	១០២.៩៩៨.១៤១	២១៤.០៧៤	៤២៤.០៤៣.៣៤៦	-	១០២.៦៩៧.៦៨៣	-	៤២២.៨០៦.៣៦១
រវាងពីខែទៅបីខែ	៥០២.៩១០	៩៥.០៥៨.៨៧២	២.០៥៤.៣៨៧	៣៩១.៣៥៧.៣៧៦	-	៩៥.០៥៨.៨៧២	-	៣៩១.៣៥៧.៣៧៦
រវាងពីបួនខែទៅប្រាំមួយខែ	៥០១.៩១០	-	២.០៥០.៣០២	-	-	-	-	-
រវាងពីប្រាំពីរខែទៅដប់ពីរខែ	-	-	-	-	-	-	-	-
	១.៥០៩.៦៥៩.៣៧២	៨៤៦.៩១០.៤៤៣	៦.១៦៦.៩៥៨.៥៣៥	៣.៤៨៦.៧៣០.២៩៤	១.៤៧៨.៨៩៤.៤៤៦	៨២៨.៦១៩.៦៧០	៦.០៤១.២៨៣.៨១២	៣.៤១១.៤២៧.១៨២

ធនាគារ អេស៊ីលីដា ភីអិលស៊ី និង ក្រុមហ៊ុនបុត្រសម្ព័ន្ធ

កំណត់សម្គាល់លើរបាយការណ៍ហិរញ្ញវត្ថុ (ត)

នាថ្ងៃទី៣១ ខែធ្នូ ឆ្នាំ២០២៣ និង សម្រាប់ដំណាច់ការិយបរិច្ឆេទ ដែលបានបញ្ជប់

៩. ការវិនិយោគហិរញ្ញវត្ថុ- សុទ្ធ

កំណត់សម្គាល់	សម្ព័ន្ធធនាគារ				ធនាគារ				
	២០២៣	២០២២	២០២៣	២០២២	២០២៣	២០២២	២០២៣	២០២២	
	ដុល្លារអាមេរិក	ដុល្លារអាមេរិក	ពាន់រៀល (កំណត់សម្គាល់ ៥)	ពាន់រៀល (កំណត់សម្គាល់ ៥)	ដុល្លារអាមេរិក	ដុល្លារអាមេរិក	ពាន់រៀល (កំណត់សម្គាល់ ៥)	ពាន់រៀល (កំណត់សម្គាល់ ៥)	
មូលហ្វុតកាតហ៊ុនដែលមិនបានចុះបញ្ជី នៅតម្លៃសមស្របតាមរយៈលទ្ធផលលម្អិតផ្សេងៗ	(ក)								
ក្រុមហ៊ុន Credit Bureau Holding (Cambodia) Ltd	១៥៣.៥២៩	១៥៣.៥២៩	៦២៧.១៦៦	៦៣២.០៧៩	១៥៣.៥២៩	១៥៣.៥២៩	៦២៧.១៦៦	៦៣២.០៧៩	
SMFT	៣៦.១៤១	៣៦.១៤១	១៤៧.៦៣៦	១៤៨.៧៩២	៣៦.១៤១	៣៦.១៤១	១៤៧.៦៣៦	១៤៨.៧៩២	
សុបករណ៍និយោគហិរញ្ញវត្ថុនៅតម្លៃសមស្របតាមរយៈលទ្ធផលលម្អិតផ្សេងៗ		១៨៩.៦៧០	១៨៩.៦៧០	៧៧៤.៨០២	៧៨០.៨៧១	១៨៩.៦៧០	១៨៩.៦៧០	៧៧៤.៨០២	៧៨០.៨៧១
កាតិវិនិយោគហិរញ្ញវត្ថុសុបករណ៍ក្នុងថ្លៃដើមបានរំលស់									
មូលហ្វុតអាចជួញដូរបាន ជាមួយធនាគារជាតិ នៃកម្ពុជា	(ខ)	២៨៤.៨៩០.០៨៩	៥១៩.៩៨២.១៩៧	១.១៦៣.៧៧៦.០១៤	២.១៤០.៧៦៦.៧០៥	២៨៤.៨៩០.០៨៩	៥១៩.៩៨២.១៩៧	១.១៦៣.៧៧៦.០១៤	២.១៤០.៧៦៦.៧០៥
មូលហ្វុតបំណុល	(គ)	៧៣.០៩៣.៨៨៥	៣៦.៤៨១.៨៧០	២៩៨.៥៨៨.៥២០	១៥០.១៩៥.៨៥៩	៧៣.០៩៣.៨៨៥	៣៦.៤៨១.៨៧០	២៩៨.៥៨៨.៥២០	១៥០.១៩៥.៨៥៩
		៣៥៧.៩៨៣.៩៧៤	៥៥៦.៤៦៤.០៦៧	១.៤៦២.៣៦៤.៥៣៤	២.២៩០.៩៦២.៥៦៤	៣៥៧.៩៨៣.៩៧៤	៥៥៦.៤៦៤.០៦៧	១.៤៦២.៣៦៤.៥៣៤	២.២៩០.៩៦២.៥៦៤
សំវិធានធន ECL		(៦២៩.២៦០)	(៦១៦.២០៥)	(២.៥៧០.៥២៧)	(២.៥៣៦.៩១៦)	(៦២៩.២៦០)	(៦១៦.២០៥)	(២.៥៧០.៥២៧)	(២.៥៣៦.៩១៦)
សុបករណ៍និយោគហិរញ្ញវត្ថុនៅក្នុងថ្លៃដើមបានរំលស់		៣៥៧.៣៥៤.៧១៤	៥៥៥.៨៤៧.៨៦២	១.៤៥៩.៧៩៤.០០៧	២.២៨៨.២២៥.៦៨៨	៣៥៧.៣៥៤.៧១៤	៥៥៥.៨៤៧.៨៦២	១.៤៥៩.៧៩៤.០០៧	២.២៨៨.២២៥.៦៨៨
សុបករណ៍និយោគហិរញ្ញវត្ថុ		៣៥៧.៥៤៥.៤៥៤	៥៥៦.០៣១.៥៥៧	១.៤៦០.២២៣.៤៨០	២.២៨៥.៦៨៨.៧៧២	៣៥៧.៥៤៥.៤៥៤	៥៥៦.០៣១.៥៥៧	១.៤៦០.២២៣.៤៨០	២.២៨៥.៦៨៨.៧៧២

(ក) តំណាងឱ្យកាតិវិនិយោគតាមមូលធនរបស់ធនាគារនៅក្នុងក្រុមហ៊ុន Credit Bureau Holding (Cambodia) Ltd. ("CBC"), កាន់កាប់ដោយផ្ទាល់ចំនួន ៥% និងកាន់កាប់ដោយប្រយោល ១% តាមរយៈសមាគមធនាគារក្នុងប្រទេសកម្ពុជា។ នាថ្ងៃទី៣១ ខែធ្នូ ឆ្នាំ២០២៣ ទឹកប្រាក់វិនិយោគរបស់ធនាគារនៅក្នុងក្រុមហ៊ុន Credit Bureau Holding (Cambodia) Ltd. មានចំនួន ១៥៣.៥២៩ ដុល្លារអាមេរិក (ថ្ងៃទី៣១ ខែធ្នូ ឆ្នាំ២០២២: ១៥៣.៥២៩ ដុល្លារអាមេរិក) និងនៅក្នុងក្រុមហ៊ុន Society for Worldwide Interbank Financial Telecommunications ("SWIFT") មានចំនួន ៣៦.១៤១ ដុល្លារអាមេរិក (ថ្ងៃទី៣១ ខែធ្នូ ឆ្នាំ២០២២: ៣៦.១៤១ ដុល្លារអាមេរិក) ដោយអ្នកគ្រប់គ្រងជឿជាក់ថាថ្លៃដើមនៃកាតិវិនិយោគទាំងនេះ គឺមានតម្លៃប្រហាក់ប្រហែលនឹងតម្លៃសមស្រប។ ចំណូលភាគលាភទទួលបានពី CBC ក្នុងអំឡុងដំណាច់ការិយបរិច្ឆេទ ១២ខែ ដែលបានបញ្ចប់ថ្ងៃទី៣១ ខែធ្នូ ឆ្នាំ២០២៣ មានចំនួន ១.១៦២.៥៨៨.៧៧៦ រៀល (៤០៧.៨៦២ ដុល្លារអាមេរិក) (ថ្ងៃទី៣១ ខែធ្នូ ឆ្នាំ២០២២: ៤៧៤.២០០.០០០ រៀល (១១៧.៣៣៣ ដុល្លារអាមេរិក)) ។

ធនាគារ អេស៊ីលីដា ភីអិលស៊ី និង ក្រុមហ៊ុនបុត្រសម្ព័ន្ធ

កំណត់សម្គាល់លើរបាយការណ៍ហិរញ្ញវត្ថុ (ត)

នាថ្ងៃទី៣១ ខែធ្នូ ឆ្នាំ២០២៣ និង សម្រាប់ដំណាច់ការិយបរិច្ឆេទ ដែលបានបញ្ចប់

៩. ការវិនិយោគហិរញ្ញវត្ថុ- សុទ្ធ (ត)

- (ខ) នាថ្ងៃទី៣១ ខែធ្នូ ឆ្នាំ២០២៣ ធនាគារបានដាក់មូលបត្រអាចជួញដូរបាន ("NCD") ដែលមានទឹកប្រាក់ចំនួន ៣.០៣៨.៦៩៩ ដុល្លារអាមេរិក (ថ្ងៃទី៣១ ខែធ្នូ ឆ្នាំ២០២២៖ ២២.៤០០.២៣០ ដុល្លារអាមេរិក) ជាមួយធនាគារជាតិ នៃ កម្ពុជា ជាទ្រព្យបញ្ចាំសម្រាប់ទូទាត់។ នាថ្ងៃទី៣១ ខែធ្នូ ឆ្នាំ២០២៣ មូលបត្រអាចជួញដូរបានផ្សេងទៀត មានទឹកប្រាក់ចំនួន ២៨១.៨៥១.៣៩០ ដុល្លារអាមេរិក (ថ្ងៃទី៣១ ខែធ្នូ ឆ្នាំ២០២២៖ ៤៩៧.៥៨១.៩៦៧ ដុល្លារអាមេរិក) ជាមួយធនាគារជាតិ នៃ កម្ពុជា ក្នុងគោលបំណងរកចំណូលការប្រាក់។ មូលបត្រអាចជួញដូរបានមានរយៈពេលមិនលើសដប់ពីរខែ។ នាថ្ងៃទី៣១ ខែធ្នូ ឆ្នាំ២០២៣ ធនាគារមិនទាន់បានប្រើឥណទានវិបារបន៍លើការទូទាត់ឧបករណ៍ជាតំទាត់នេះនៅឡើយទេ។
- (គ) នៅថ្ងៃទី១២ ខែមករា ឆ្នាំ២០២២ ធនាគារបានវិនិយោគលើមូលបត្របំណុលសាជីវកម្មដែលមានតម្លៃចារឹកស្មើនឹង ៣០.០០០.០០០ ដុល្លារអាមេរិក ដែលបានធានាដោយ ក្រុមហ៊ុនវិនិយោគទុនអាណិ កជនកម្ពុជាជាភាគីទីបី។ មូលបត្របំណុលទទួលបានការប្រាក់ ក្នុងអត្រា ៥,៥% ក្នុងមួយឆ្នាំ និងមានកាលកំណត់នៅថ្ងៃទី១១ ខែមករា ឆ្នាំ២០២៥។ នាថ្ងៃទី៣១ ខែធ្នូ ឆ្នាំ២០២៣ តម្លៃយោងនៃការវិនិយោគមានចំនួន ៣១.៦០៤.៧៩៤ ដុល្លារអាមេរិក (ថ្ងៃទី៣១ ខែធ្នូ ឆ្នាំ២០២២៖ ៣១.៦០០.២៧៤ ដុល្លារអាមេរិក)។

ធនាគារបានទិញមូលបត្ររដ្ឋពីក្រសួងសេដ្ឋកិច្ច និងហិរញ្ញវត្ថុដូចព័ត៌មានខាងក្រោម៖

ល°	កាលបរិច្ឆេទ	បរិមាណ (សន្លឹក)	ការប្រាក់ក្នុង មួយឆ្នាំ	ការប្រាក់ក្នុង ឥណប្រតិទាន	ចំនួនឆ្នាំ កាន់កាប់	កាលបរិច្ឆេទ ឥណប្រតិទាន	តម្លៃចារឹក (រៀល)	ទំហំទឹកប្រាក់បោះផ្សាយ	
								ពាន់រៀល	ដុល្លារអាមេរិក
១	២៧/០១/២០២៣	២០.០០០	៣,៤៨%	៣,៦០%	១	២៧/០១/២០២៤	១.០០០.០០០	២០.០០០.០០០	៤.៨៩៥.៩៦១
២	២៤/០២/២០២៣	៦០.០០០	៤,០០%	៤,១០%	២	២៤/០២/២០២៥	១.០០០.០០០	៦០.០០០.០០០	១៤.៦៨៧.៨៨២
៣	២១/០៧/២០២៣	១០.០០០	៣,៤៨%	៣,៨០%	១	២១/០៧/២០២៤	១.០០០.០០០	១០.០០០.០០០	២.៤៤៧.៩៨០
៤	២១/០៧/២០២៣	១០.០០០	៣,៤៨%	៣,៧០%	១	២១/០៧/២០២៤	១.០០០.០០០	១០.០០០.០០០	២.៤៤៧.៩៨០
៥	១៨/០៨/២០២៣	២០.០០០	៤,០០%	៤,៣០%	២	១៨/០៨/២០២៥	១.០០០.០០០	២០.០០០.០០០	៤.៨៩៥.៩៦១
៦	២២/០៩/២០២៣	៨.០០០	៤,៥០%	៥,២០%	៣	២២/០៩/២០២៦	១.០០០.០០០	៨.០០០.០០០	១.៩៥៨.៣៨៤
៧	២០/១០/២០២៣	១០.០០០	៣,៤៨%	៣,៩០%	១	២០/១០/២០២៤	១.០០០.០០០	១០.០០០.០០០	២.៤៤៧.៩៨០
៨	២០/១០/២០២៣	១០.០០០	៣,៤៨%	៣,៨០%	១	២០/១០/២០២៤	១.០០០.០០០	១០.០០០.០០០	២.៤៤៧.៩៨០
៩	២៤/១១/២០២៣	១០.០០០	៤,០០%	៤,៥០%	២	២៤/១១/២០២៥	១.០០០.០០០	១០.០០០.០០០	២.៤៤៧.៩៨០
១០	២៤/១១/២០២៣	១០.០០០	៤,០០%	៤,៦០%	២	២៤/១១/២០២៥	១.០០០.០០០	១០.០០០.០០០	២.៤៤៧.៩៨០

ធនាគារ អេស៊ីប៊ីដា ភីអិលស៊ី និង ក្រុមហ៊ុនបុត្រសម្ព័ន្ធ

កំណត់សម្គាល់លើរបាយការណ៍ហិរញ្ញវត្ថុ (ត)

នាថ្ងៃទី៣១ ខែធ្នូ ឆ្នាំ២០២៣ និង សម្រាប់ដំណាច់ការិយបរិច្ឆេទ ដែលបានបញ្ជប់

៩. ការវិនិយោគហិរញ្ញវត្ថុ- សុទ្ធ (ត)

ធនាគារបានទិញមូលបត្ររដ្ឋពីក្រសួងសេដ្ឋកិច្ចហិរញ្ញវត្ថុដូចព័ត៌មានខាងក្រោម៖ (ត)

នៅថ្ងៃទី ៣១ ខែធ្នូ ឆ្នាំ ២០២៣ ថ្លៃដើមបានរំលស់នៃការវិនិយោគក្នុងមូលបត្ររដ្ឋមានទឹកប្រាក់ចំនួន ១៦៩.៤៨២.៩៣៣.៥៥៤ រៀល (៤១.៤៨៩.០៩០ ដុល្លារអាមេរិក) (ថ្ងៃទី ៣១ ខែធ្នូ ឆ្នាំ ២០២២៖ ២០.០៩៧.៥២៩.៥៨០ រៀល) (៤.៨៨១.៥៩៦ ដុល្លារអាមេរិក)។

វិភាគតាមគណប្រតិទាននៃការវិនិយោគហិរញ្ញវត្ថុនៅក្នុងថ្លៃដើមបានរំលស់

	សម្ព័ន្ធធនាគារ				ធនាគារ			
	២០២៣ ដុល្លារអាមេរិក	២០២២ ដុល្លារអាមេរិក	២០២៣ ពាន់រៀល (កំណត់សម្គាល់ ៥)	២០២២ ពាន់រៀល (កំណត់សម្គាល់ ៥)	២០២៣ ដុល្លារអាមេរិក	២០២២ ដុល្លារអាមេរិក	២០២៣ ពាន់រៀល (កំណត់សម្គាល់ ៥)	២០២២ ពាន់រៀល (កំណត់សម្គាល់ ៥)
មិនលើសពី ១ខែ	២៨៨.៤៤៣.០៩២	៤៩៩.១៨២.២៤១	១.១៧៨.២៩០.០៣០	២.០៥៥.១៣៣.២៨៦	២៨៨.៤៤៣.០៩២	៤៩៩.១៨២.២៤១	១.១៧៨.២៩០.០៣០	២.០៥៥.១៣៣.២៨៦
រវាងពី ២ខែ ទៅ ៣ខែ	៣.៤១៤.២៦៥	២២.១៣២.៧៧៧	១៣.៩៤៧.២៧៣	៩១.១២០.៦៤៣	៣.៤១៤.២៦៥	២២.១៣២.៧៧៧	១៣.៩៤៧.២៧៣	៩១.១២០.៦៤៣
រវាងពី ៤ខែ ទៅ ៦ខែ	៧១.៣១៦	៣០០.៦៩៨	២៩១.៣២៦	១.២៣៧.៩៧៤	៧១.៣១៦	៣០០.៦៩៨	២៩១.៣២៦	១.២៣៧.៩៧៤
រវាងពី ៧ខែ ទៅ ១២ខែ	៩.៧៦១.៤៦៥	៤.៨៤៨.៣៥១	៣៩.៨៧៥.៥៨៥	១៩.៩៦០.៦៦១	៩.៧៦១.៤៦៥	៤.៨៤៨.៣៥១	៣៩.៨៧៥.៥៨៥	១៩.៩៦០.៦៦១
លើសពី ១២ខែ	៥៦.២៩៣.៨៣៦	៣០.០០០.០០០	២២៩.៩៦០.៣២០	១២៣.៥១០.០០០	៥៦.២៩៣.៨៣៦	៣០.០០០.០០០	២២៩.៩៦០.៣២០	១២៣.៥១០.០០០
	<u>៣៨៧.៩៨៣.៩៧៤</u>	<u>៥៥៦.៤៦៤.០៦៧</u>	<u>១.៤៦២.៣៦៤.៥៣៤</u>	<u>២.២៩០.៩៦២.៥៦៤</u>	<u>៣៨៧.៩៨៣.៩៧៤</u>	<u>៥៥៦.៤៦៤.០៦៧</u>	<u>១.៤៦២.៣៦៤.៥៣៤</u>	<u>២.២៩០.៩៦២.៥៦៤</u>

ធនាគារ អេស៊ីប៊ីស៊ី ភីអិលស៊ី និង ក្រុមហ៊ុនបុត្រសម្ព័ន្ធ

កំណត់សម្គាល់លើរបាយការណ៍ហិរញ្ញវត្ថុ (ត)

នាថ្ងៃទី៣១ ខែធ្នូ ឆ្នាំ២០២៣ និង សម្រាប់ដំណាច់ការិយបរិច្ឆេទ ដែលបានបញ្ជប់

១០. ឥណទាន និងបុរេប្រទាន - សុទ្ធ

	សម្ព័ន្ធធនាគារ											
	២០២៣			២០២២			២០២៣			២០២២		
	កម្រិតយោងដុល ដុល្លាករណី	សំវិចារណា ECL ដុល្លាករណី	កម្រិតយោង ដុល្លាករណី	កម្រិតយោងដុល ដុល្លាករណី	សំវិចារណា ECL ដុល្លាករណី	កម្រិតយោង ដុល្លាករណី	កម្រិតយោងដុល រោល់រៀង (កំណត់សម្គាល់ ៥)	សំវិចារណា ECL រោល់រៀង (កំណត់សម្គាល់ ៥)	កម្រិតយោង រោល់រៀង (កំណត់សម្គាល់ ៥)	កម្រិតយោងដុល រោល់រៀង (កំណត់សម្គាល់ ៥)	សំវិចារណា ECL រោល់រៀង (កំណត់សម្គាល់ ៥)	កម្រិតយោង រោល់រៀង (កំណត់សម្គាល់ ៥)
ឥណទានខ្នាតតូច	៣.០១០.៩៥៦.៩៥៧	២៧.៧៧០.២១៥	២.៩៨៣.១៨៦.៧៤២	២.៨៦៨.៩២៦.៩១៨	២២.៤១៣.៣២៤	២.៨៤៦.៥១៣.៥៩៤	១២.២៩៩.៧៥៩.១៦៩	១១៣.៤៤១.៣២៨	១២.១៨៦.៣១៧.៨៤១	១១.៨១១.៣៧២.១២១	៩២.២៧៥.៦៥៥	១១.៧១៩.០៩៦.៤៦៦
ឥណទានខ្នាតធំ	២.៣៦៣.០៣៩.៥៦៦	១៨.៩៣៨.៣០៤	២.៣៤៤.១០១.២៦២	២.៥០៧.១៥០.២២៥	១៤.១១៣.៥៨៩	២.៤៩៣.០៣៦.៦៣៦	៩.៦៥៣.០១៦.៦២៧	៧៧.៣៦២.៩៧២	៩.៥៧៥.៦៥៣.៦៥៥	១០.៣២១.៩៣៧.៤៧៦	៥៨.១០៥.៦៤៦	១០.២៦៣.៨៣១.៨៣០
ឥណទានផ្ទាល់ខ្លួននិរន្តរ៍ ប្រើប្រាស់ផ្សេងៗ	៤៨៣.៥២៤.៧៦១	៣.៦៤៣.៨០១	៤៧៩.៨៨០.៩៦០	២៦២.៦២៣.៥៣២	១.៧០០.៣៨៥	២៦០.៩២៣.១៤៧	១.៩៧៥.១៩៨.៦៥០	១៤.៨៨៤.៩២៩	១.៩៦០.៣១៣.៧២១	១.០៨១.២២១.០៨១	៧.០០០.៤៨៥	១.០៧៤.២២០.៥៩៦
ឥណទានបុគ្គលិក	២៩៧.៤១៥.០៩៣	៥៩.២៧១	២៩៧.៤៥៤.៨២២	២៨៩.៨៥៤.៤៨២	៨២.៣៣៣	២៨៩.៧៧២.១៥២	១.២១៥.៣៤៥.១៥៥	២៤២.១២២	១.២១៥.១០៧.០៣៣	១.១៩៣.៣៣០.៩១៥	៣៣៨.៩៦៥	១.១៩២.៩៩១.៩៥០
ឥណទានវិញ្ញាបន៍	១៥៩.៨១៦.៤០៦	៦៨៩.០៣៦	១៥៩.១២៧.៣៧០	១៦១.៥៥៤.២០៥	៣១០.២៥៤	១៦១.២៤៤.៩៥១	៦៥២.៨៨០.០១៩	២.៨១៤.៧១២	៦៥០.០៣៥.៣០៧	៦៦៥.១២២.៧៧៩	១.២៧៧.៣១៦	៦៦៣.៨៤៤.៤៦៣
ឥណទានគណនីសាធារណៈ	១៥៤.៤០០.៩៨២	៩៩០.៨៧៦	១៥៣.៤១០.១០៦	១៥៣.៩១៤.៨៧៩	១.០៨៦.៧៤៦	១៥២.៨២៩.១៣៣	៦៣០.៧២៤.០១១	៤.០៤៧.៧២៨	៦២៦.៦៨០.២៨៣	៦៣៣.៦៧១.៦៧៤	៤.៤៧៤.១៣៣	៦២៩.១៩៧.៥៤១
ប័ណ្ណឥណទាន	៨៨.៩៦២.១៧២	២.៥០២.២០៩	៨៦.៤៥៩.៩៦៣	៦៣.២៩៤.៤០៣	១.១០១.៤៧៨	៦២.១៩២.៩២៥	៣៦៣.៤១០.៤៧៣	១០.២២១.៥២៤	៣៥៣.៥៨៤.៩៤៩	២៦០.៥៨៣.០៥៧	៤.៥៣៤.៧៨៥	២៥៦.០៤៨.២៧២
ឥណទានទុនប្តីល	២៩.៩៩២.៧៥១	៩៧.២៧៦	២៩.៨៩៥.៤៧៥	៤១.០៦០.៦០៤	៧២.២៨៦	៤០.៩៨៨.៣១៨	១២២.៥២០.៣៨៨	៣៩៧.៣៧២	១២២.១២៣.០១៦	១២៩.០៤៦.៥០៧	២៩៧.០១១	១២៨.៧៤៨.៩០៦
ឥណទានគណនីបុគ្គលិក	៣១.០០៧.១៣៥	២៦.២៦១	៣០.៩៨០.៨៧៤	២៩.០១៣.៨២០	២៩.៣៩៤	២៨.៩៨៤.៤២៦	១២៦.៦៦៤.១៤៦	១០៧.២៧៦	១២៦.៥៥៦.៨៧០	១១៩.៤៤៩.៨៩៧	១២១.០១៥	១១៩.៣២៨.៨៨២
ឥណទានវិញ្ញាបន៍គណនី	២១.១៣៤.០០៥	៩១៣.១៩៤	២០.២២០.៨១១	២៣.២៤៦.៩៩៩	១.៣១២.២៣៧	២១.៩៣៤.៧៦២	៨៦.៣៣២.៤១០	៣.៧៣០.៣៩៧	៨៦.៦០២.០១៣	៩៥.៧០៧.៨៩៥	៥.៤០២.៤៨០	៩០.៣០៥.៤១៥
ឥណទានពាណិជ្ជកម្ម	១៦.៩៦២.១៨១	១៦.៣៣៥	១៦.៩៤៥.៨៤៦	២១.០០៦.៦៨៥	២០.៦៣៦	២០.៩៨៦.០៤៩	៦៩.៩៩០.៥០៩	៦៦.៧២៨	៦៩.២២៣.៧៨១	៨៦.៤៨៤.៥២២	៨៤.៩៥៨	៨៦.៣៩៩.៥៦៤
	៦.៦៥៧.៣១២.០០៩	៥៥.៦៤៦.៧៧៨	៦.៦០១.៦៦៥.២៣១	៦.៤២១.៦៨៤.៧៥៥	៤២.២៤៦.៦៦២	៦.៣៧៩.៤០៦.០៩៣	២៧.១៩៥.១១៥.៥៥៧	២២៧.៣១៧.០៨៨	២៦.៩៦៧.៨០២.៤៦៩	២៦.៤៣៧.៩២៧.៩២៤	១៧៣.៩១៣.០៣៩	២៦.២៦៤.០១៤.៨៨៥

ធនាគារ អេស៊ីលីដា ភីអិលស៊ី និង ក្រុមហ៊ុនបុត្រសម្ព័ន្ធ

កំណត់សម្គាល់លើរបាយការណ៍ហិរញ្ញវត្ថុ (ត)

នាថ្ងៃទី៣១ ខែធ្នូ ឆ្នាំ២០២៣ និង សម្រាប់ដំណាច់ការិយបរិច្ឆេទ ដែលបានបញ្ជប់

១០. ឥណទាន និងបុរេប្រទាន - សុទ្ធ (ត)

	ធនាគារ											
	២០២៣			២០២២			២០២៣			២០២២		
	កម្រៃយោង ដុល្លារកម្ពុជា	សំវិចារណ EOL ដុល្លារកម្ពុជា	កម្រៃយោង ដុល្លារកម្ពុជា	កម្រៃយោង ដុល្លារកម្ពុជា	សំវិចារណ EOL ដុល្លារកម្ពុជា	កម្រៃយោង ដុល្លារកម្ពុជា	កម្រៃយោង ដុល្លារកម្ពុជា	សំវិចារណ EOL ដុល្លារកម្ពុជា	កម្រៃយោង ដុល្លារកម្ពុជា	កម្រៃយោង ដុល្លារកម្ពុជា	សំវិចារណ EOL ដុល្លារកម្ពុជា	កម្រៃយោង ដុល្លារកម្ពុជា
ឥណទានគ្រួសារ	២.៨៨៤.១៥៧.០៨៨	១២.៦៧៣.៣៨២	២.៨៧១.៤៨៣.៦៦៦	២.៧៤៨.១៣៦.៥៨២	៩.៦១៩.១៩៣	២.៧៣៨.៥១៧.៣៨៩	១១.៧៨១.៧៨១.៥៤១	៥១.៧៧០.៧៦៥	១១.៧៣០.០១០.៧៧៦	១១.៣១៤.០៧៨.៣០៨	៣៩.៦០២.២១៨	១១.២៧៤.៤៧៦.០៩០
ឥណទានគ្រួសារកម្រិត	២.៣៤៩.៤៨៤.៧២៤	១៨.៨៦៥.០៦៨	២.៣៣០.៦១៩.៦៥៦	២.៤៩៩.៤៩៥.០១១	១៤.០៨១.៥៤៤	២.៤៨៤.៤៩៣.៤៦៧	៩.៩៩៧.៦៤៥.០៩៨	៧៧.០៦៣.៨០៣	៩.៩២០.៥៨១.២៩៥	១០.២៩០.៤៧០.៩៦០	៥៧.៩៧៣.៧១៧	១០.២៣២.៤៨៧.២៤៣
ឥណទានផ្ទាល់ខ្លួននិង អ្នកប្រើប្រាស់ផ្សេងៗ	៤៤០.៤៩៨.១៦៣	៣.៦១២.២៦៦	៤៧៦.៨៨៤.៨៩៧	២៤៨.៩៧៣.១៣៧	១.៦៥២.៦៤១	២៤៧.៣២០.៨៦៦	១.៩៦២.៤៣៤.៩៩៥	១៤.៧៥៦.១០៧	១.៩៤៨.០៧៨.៤៨៨	១.០២៦.១៩២.៤០៦	៦.៨០២.៣៩៩	១.០៥៩.៣៩០.០០៧
ឥណទានបុគ្គលិក	២៩៣.១៦៣.៧០៨	៤៤.៨៩៩	២៩៣.១១៨.៨០៩	២៤៥.០៣៨.០៥២	៧១.៧៦០	២៤៤.៩៦៦.២៩២	១.១៩៧.៤៧៣.៧៤៧	១៨៣.៤១២	១.១៩៧.៣៩០.៣៣៥	១.១៧៣.៥០១.៦៦០	២៩៥.៤៣៦	១.១៧៣.២០៦.២២៤
ឥណទានវិញ្ញាបនបត្រ	១៥៨.៩២០.៥៥០	៦៨៤.២៣២	១៥៨.២៣៦.៣១៨	១៦០.៥៥២.៤១១	៣០៨.៨០០	១៦០.២៤៣.៦១១	៦៤៩.១៩០.៤៤៧	២.៧៩៥.០៨៨	៦៤៦.៣៩៥.៣៩៩	៦៦០.៩៩៤.២៧៦	១.២៧១.៣៣០	៦៥៩.៧២២.៩៤៦
ឥណទានគ្រួសារសាធារណៈ	១៥១.៩៨៥.៦០០	៩៨២.០៣៤	១៥០.៩៦៣.៥៦៦	១៥១.៣៧៦.៦៧៨	១.០៨៣.៧១២	១៥០.២៩២.៩៦៦	៦២០.៦៩៧.៧៧៦	៤.០១១.៦០៩	៦១៦.៦៦៦.១៦៧	៦២៣.២១៧.៧៤៣	៤.៤១៦.៤៤២	៦១៨.៧៥៦.១៤១
ប័ណ្ណឥណទាន	៨៨.៩៦២.១៧២	២.៥០២.២០៩	៨៦.៤៥៩.៩៦៣	៦៣.២៩៤.៤០៣	១.១០១.៤៧៨	៦២.១៩២.៩៦៥	៣៦៣.៤១០.៤៧៣	១០.២២១.៥២៤	៣៥៣.១៨៤.៩៩៩	២៦០.៥៨៣.០៩៧	៤.៥៣៤.៧៨៥	២៥៦.០៤៨.២៧២
ឥណទានបុគ្គលិក	២៩.៩៩២.៧៥១	៩៧.២៧៦	២៩.៨៩៥.៤៧៥	៤១.០៦០.៦០៤	៧២.២៨៦	៤០.៩៨៨.៣១៨	១២២.៥២០.៣៨៨	៣៩៧.៣៧២	១២២.១២៣.១៦៦	១២៥.០៤៦.៥០៧	២៩៧.៦០១	១២៥.៧៥៦.៩០៦
ឥណទានគ្រួសារបុគ្គលិក	៣០.៩៧០.៤១១	២៦.២៥៤	៣០.៩៦៧.៤៨៨	២៤.៩៧៦.៦៤៣	២៩.៣៧៤	២៤.៩៧៦.៦៤៤	១២២.៣៦៣.៧១៩	១០៧.២៤៨	១២២.៥៥៦.៧៧១	១១៩.៥៣៧.១១១	១២០.៩៩៥	១១៩.៥៥៩.៣៧៦
ឥណទានពាណិជ្ជកម្ម	១៦.៩៦២.១៨១	១៦.៣៣៥	១៦.៩៤៤.៤៨៦	២១.០០៦.៦៨៥	២០.៦៣៦	២០.៩៨៦.០៤៩	៦៩.៦៩៣.៥០៩	៦៦.៧២៦	៦៩.៦៣៨.៧១១	៨៦.៤៤៤.៥២២	៨៤.៩៤៤	៨៦.៣៩៩.៥៦៤
ឥណទានវិញ្ញាបនបត្រ	១១.៦៦២.៣៣៨	៩៥.៥៨៣	១១.៨៦៦.៧៤៥	១៦.៥០០.២៤៧	១១៥.៤៩៩	១៦.៤០៤.៣៤៨	៤៧.៤៧៧.២៥១	៣៩០.៤៥៧	៤៧.០៦៦.៧៩៤	៦៨.០១៣.៨៥៧	៤៧៧.១៥៦	៦៧.៤៣៦.៧០១
	៦.៤៩៦.៦៤២.៨២៦	៣៩.៥៩៩.៥៣៨	៦.៤៥៧.០៤៣.២៨៨	៦.២៧៤.៤២៦.៤៤៣	២៨.១៥៦.៩៦៨	៦.២៤៦.២៦៩.៤៨៤	២៦.៥៣៨.៧៨៤.៩៤៤	១៦១.៧៦៤.១១៣	២៦.៣៧៧.០២១.៤៣១	២៥.៨៣១.៤១៣.៧០៧	១១៥.៩២២.២៣៧	២៥.៧១៥.៨៩១.៤៧០

ធនាគារ អេស៊ីប៊ីដា ភីអិលស៊ី និង ក្រុមហ៊ុនបុត្រសម្ព័ន្ធ

កំណត់សម្គាល់លើរបាយការណ៍ហិរញ្ញវត្ថុ (ត)

នាថ្ងៃទី៣១ ខែធ្នូ ឆ្នាំ២០២៣ និង សម្រាប់ដំណាច់ការិយបរិច្ឆេទ ដែលបានបញ្ជប់

១០. ឥណទាន និងបុរេប្រទាន - សុទ្ធ (ត)

(ក) ឥណទាន និងបុរេប្រទានជាចំនួនដុលតាមគណប្រតិទាន

	សម្ព័ន្ធធនាគារ				ធនាគារ			
	២០២៣	២០២២	២០២៣	២០២២	២០២៣	២០២២	២០២៣	២០២២
	ដុល្លារអាមេរិក	ដុល្លារអាមេរិក	ពាន់រៀល (កំណត់សម្គាល់ ៥)	ពាន់រៀល (កំណត់សម្គាល់ ៥)	ដុល្លារអាមេរិក	ដុល្លារអាមេរិក	ពាន់រៀល (កំណត់សម្គាល់ ៥)	ពាន់រៀល (កំណត់សម្គាល់ ៥)
មិនលើសពី១ឆ្នាំ	១.៦០០.៧០៧.០៥៧	១.៥៩១.១៤៦.៣៥៩	៦.៥៣៨.៨៨៨.៣២៩	៦.៥៥០.៧៤៩.៥៦០	១.៥៤៣.២៤៦.០៨៨	១.៥៣៦.៨៥៣.៥៣៦	៦.៣០៤.១៦០.២៧០	៦.៣២៧.២២៦.០០៨
លើស ១ឆ្នាំ ប៉ុន្តែមិនលើសពី៣ឆ្នាំ	២.២២៤.៤៩៨.០៦៤	២.១៩៣.៥០២.៥៣៣	៩.០៨៧.០៧៤.៥៩១	៩.០៣០.៦៤៩.៩២៨	២.១៧០.៧៩៣.៧៨៦	២.១៣៦.១០៩.៥៨៧	៨.៨៦៧.៦៩២.៦១៦	៨.៧៩៤.៣៦៣.១៧០
លើស ៣ឆ្នាំ ប៉ុន្តែមិនលើសពី៥ឆ្នាំ	១.៥០៥.៤៧៨.៥៨០	១.៥៨៣.៩៧៩.៥៩៤	៦.១៤៩.៨៧៩.៩៩៩	៦.៥២១.២៤៣.៩៨៨	១.៤៧៦.៩១២.៥៩៤	១.៥៥៧.៣០៥.៨២៧	៦.០៣៣.១៨៧.៩៤៦	៦.៤១១.៤២៨.០៩០
លើសពី៥ឆ្នាំ	១.៣២៦.៦២៨.៣០៨	១.០៥៣.០២០.២៦៩	៥.៤១៩.២៧៦.៦៣៨	៤.៣៣៥.២៨៤.៤៤៨	១.៣០៥.៦៩០.៣៥៨	១.០៤៤.១៥៧.៥០៣	៥.៣៣៣.៧៤៥.១១២	៤.២៩៨.៧៩៦.៤៣៩
	៦.៦៥៧.៣១២.០០៩	៦.៤២១.៦៤៨.៧៥៥	២៧.១៩៥.១១៩.៥៥៧	២៦.៤៣៧.៩២៧.៩២៤	៦.៤២៦.៦៤២.៨២៦	៦.២៧៤.៤២៦.៤៥៣	២៦.៥៣៨.៧៤៥.៩៤៤	២៥.៨៣១.៨១៣.៧០៧

ធនាគារ អេស៊ីប៊ីស៊ី ភីអិលស៊ី និង ក្រុមហ៊ុនបុត្រសម្ព័ន្ធ

កំណត់សម្គាល់លើរបាយការណ៍ហិរញ្ញវត្ថុ (ត)

នាថ្ងៃទី៣១ ខែធ្នូ ឆ្នាំ២០២៣ និង សម្រាប់ដំណាច់ការិយបរិច្ឆេទ ដែលបានបញ្ជប់

១០. ឥណទាន និងបុរេប្រទាន - សុទ្ធ (ត)

ក្នុងឆ្នាំ ធនាគារ និងសម្ព័ន្ធធនាគារបានទទួលស្គាល់សំវិធានធនសម្រាប់ ការខាតបង់ ឱនភាពនៃតម្លៃដូចខាងក្រោម៖

	សម្ព័ន្ធធនាគារ				ធនាគារ			
	២០២៣ ដុល្លារអាមេរិក	២០២២ ដុល្លារអាមេរិក	២០២៣ លានរៀល (កំណត់សម្គាល់ ៥)	២០២២ លានរៀល (កំណត់សម្គាល់ ៥)	២០២៣ ដុល្លារអាមេរិក	២០២២ ដុល្លារអាមេរិក	២០២៣ លានរៀល (កំណត់សម្គាល់ ៥)	២០២២ លានរៀល (កំណត់សម្គាល់ ៥)
សំវិធានធន/(ការកាត់ត្រាត្រឡប់) ការខាតបង់ ឱនភាពនៃតម្លៃលើ៖								
ឥណទាននិងបុរេប្រទាន	៤១.៨២៤.៥២៥	២០.០៤៥.៣១៣	១៧១.៨៩៨.៧៩៨	៨១.៩២៥.១៩៤	៣៨.៦៧៦.២២៧	១២.៧៦៣.៤០២	១៥៨.៩៥៩.២៩៣	៥២.១៦៤.០២៤
ប្រាក់បញ្ញើនៅធនាគារផ្សេងៗ	(១៧៧.៦៥៧)	(១៥៧.៧៥១)	(៧៣០.១៧០)	(៦៤៤.៧២៨)	(១៩៩.៤២២)	១.៩៣៧	(៨១៩.៦២៤)	៧.៩១៧
គណនីត្រូវទទួលផ្សេងៗ	២៣.៧៦៨	៧៧.៤៤០	៩៧.៦៨៦	៣១៦.៤៩៧	(២៣.២៥២)	៣១.៤០៩	(៩៥.៥៦៦)	១២៨.៣៦៩
ការវិនិយោគមូលបត្របំណុល	១៣.០៥៤	៦១៦.២០៥	៥៣.៦៥២	២.៥១៨.៤៣០	១៣.០៥៤	៦១៦.២០៥	៥៣.៦៥២	២.៥១៨.៤២៩
	៤១.៦៨៣.៦៩០	២០.៥៨១.២០៧	១៧១.៣១៩.៩៦៦	៨៤.១១៥.៣៩៣	៣៨.៤៦៦.៦០៧	១៣.៤១២.៩៥៣	១៥៨.០៩៧.៧៥៥	៥៤.៨១៤.៧៣៩
កិច្ចសន្យាក្រៅតារាងតុល្យការ	២.១៨០	(២.៥៨៨)	៨.៩៦០	(១០.៥៧៧)	(១៥.៥១៨)	(៦៦.៧៩៤)	(៦៣.៧៧៩)	(២៧២.៩៨៧)
	៤១.៦៨៥.៨៧០	២០.៥៧៨.៦១៩	១៧១.៣២៨.៩២៦	៨៤.១០៤.៨១៦	៣៨.៤៥១.០៨៩	១៣.៣៤៦.១៥៩	១៥៧.៤២៣.៩៧៦	៥៤.៥៤១.៧៥២

ធនាគារ អេស៊ីប៊ីដា ភីអិលស៊ី និង ក្រុមហ៊ុនបុត្រសម្ព័ន្ធ

កំណត់សម្គាល់លើរបាយការណ៍ហិរញ្ញវត្ថុ (ត)

នាថ្ងៃទី៣១ ខែធ្នូ ឆ្នាំ២០២៣ និង សម្រាប់ដំណាច់ការិយបរិច្ឆេទ ដែលបានបញ្ជប់

១០. ឥណទាន និងបុរេប្រទាន - សុទ្ធ (ត)

បម្រែបម្រួលសំវិធានធនការខាតបង់ឱនភាពនៃតម្លៃលើឥណទាន និងបុរេប្រទានក្នុងឆ្នាំ មានដូចខាងក្រោម៖

	សម្ព័ន្ធជនាគារ				ធនាគារ			
	២០២៣ ដុល្លារអាមេរិក	២០២២ ដុល្លារអាមេរិក	២០២៣ លានរៀល (កំណត់សម្គាល់ ៥)	២០២២ លានរៀល (កំណត់សម្គាល់ ៥)	២០២៣ ដុល្លារអាមេរិក	២០២២ ដុល្លារអាមេរិក	២០២៣ លានរៀល (កំណត់សម្គាល់ ៥)	២០២២ លានរៀល (កំណត់សម្គាល់ ៥)
នាដើមឆ្នាំ	៤២.២៤២.៦៦២	៣៤.៦២១.០៧៤	១៧៣.៩១៣.០៣៩	១៤១.០៤៦.២៥៦	២៤.១៥៦.៩៦៤	២២.៥៨៨.៥០៥	១១៥.៩២២.២៣៧	៩២.០២៥.៥៧១
សំវិធានធនសម្រាប់ការខាតបង់ឱនភាពនៃ								
តម្លៃក្នុងឆ្នាំ	៤១.៨២៤.៥២៥	២០.០៤៥.៣១៣	១៧១.៨៩៨.៧៩៨	៨១.៩២៥.១៩៤	៣៨.៦៧៦.២២៧	១២.៧៦៣.៤០២	១៥៨.៩៥៩.២៩៣	៥២.១៦៤.០២៤
លុបចេញពីបញ្ជីក្នុងឆ្នាំ	(២៨.០៩៩.៨០៧)	(៨.៧៩៤.៤៧០)	(១១៥.៤៩០.២០៧)	(៣៥.៩៤២.៩៩៩)	(២៧.១៦៥.៤០៥)	(៦.៩៥៧.៦៣៦)	(១១១.៦៤៩.៨១៥)	(២៨.៤៣៥.៨៥៨)
លម្អៀងពីការប្តូររូបិយប័ណ្ណ	(៣២០.៦០២)	(៣.៦២៩.២៥៥)	(១.៣១៧.៦៧៤)	(១៤.៨៣២.៧៦៥)	(៦៨.២៥២)	(២៣៧.៣០៣)	(២៨០.៥១៦)	(៩៦៩.៨៥៧)
លម្អៀងពីអត្រាប្តូរប្រាក់	-	-	(១.៦៨៦.៨៦៨)	១.៧១៧.៣៥៣	-	-	(១.១៨៧.០៨៦)	១.១៣៨.៣៥៧
នាចុងឆ្នាំ	៥៤.៦៤៦.៧៧៨	៤២.២៤២.៦៦២	២២៧.៣១៧.០៨៤	១៧៣.៩១៣.០៣៩	៣៩.៥៩៩.៥៣៤	២៤.១៥៦.៩៦៤	១១១.៧៦៤.១១៣	១១៥.៩២២.២៣៧

ធនាគារ អេស៊ីប៊ីដា ភីអិលស៊ី និង ក្រុមហ៊ុនបុត្រសម្ព័ន្ធ

កំណត់សម្គាល់លើរបាយការណ៍ហិរញ្ញវត្ថុ (ត)

នាថ្ងៃទី៣១ ខែធ្នូ ឆ្នាំ២០២៣ និង សម្រាប់ដំណាច់ការិយបរិច្ឆេទ ដែលបានបញ្ជប់

១១. ទ្រព្យសកម្មផ្សេងៗ

	សម្ព័ន្ធធនាគារ				ធនាគារ			
	២០២៣	២០២២	២០២៣	២០២២	២០២៣	២០២២	២០២៣	២០២២
	ដុល្លារអាមេរិក	ដុល្លារអាមេរិក	លាន់រៀល (កំណត់សម្គាល់ ៥)	លាន់រៀល (កំណត់សម្គាល់ ៥)	ដុល្លារអាមេរិក	ដុល្លារអាមេរិក	លាន់រៀល (កំណត់សម្គាល់ ៥)	លាន់រៀល (កំណត់សម្គាល់ ៥)
ការទូទាត់ជាមុន និងប្តូរ រេប្រទាន	១៧.៤៩៣.៨៦០	១៣.០៥៥.២៧៣	៧១.៤៦២.៤១៨	៥៣.៧៤៤.៤៤២	១៦.៧៦៨.៦១០	១២.៣៥៣.០២៣	៦៨.៤៩៩.៧៧២	៥០.៨៥៧.៣៩៦
ការផ្គត់ផ្គង់សម្ភារការិយាល័យ	៥.៣៣៥.៧០២	៤.៣១៤.១០៩	២១.៧៩៦.៣៤៣	១៧.៧៦១.១៨៧	៥.០៩៧.៩៦៨	៤.១១១.៨១០	២០.៨២៥.១៩៩	១៦.៩២៨.៣២២
ពន្ធប្រាក់ចំណូលត្រូវទទួល	៤.៦៣៨.៦៩៤	៣.២៤៨.៥៧៨	១៨.៩៤៩.០៦៥	១៣.៣៧៤.៣៩៦	៤.៥៨២.៣៦៦	៣.១៦៤.៥២២	១៨.៧១៤.៩៦៥	១៣.០២៨.៣៣៧
ប្រាក់ទទួលបានពី Western Union និង Visa	៤.២២៦.៩៣៩	២.៣៤៤.៦៤១	១៧.២៦៧.០៤៦	៩.៦៥២.៨៨៧	៤.១៩៦.៥១១	២.៣១០.៩៣៣	១៧.១៤២.៧៤៧	៩.៥១៤.១១១
ផ្សេងៗ	១.១៦១.០១៩	៥៥.៩០៨.៥៦២	៤.៧៤២.៧៦៣	២៣០.១៧៥.៥៤៩	៤០៣.៦០២	៥៥.៧៣៨.៧៤៩	១.៦៤៨.៧១៦	២២៩.៤៧៦.៤៣១
	៣២.៨៥៦.២១៤	៧៨.៨៧០.១៦៣	១៣៤.២១៧.៦៣៥	៣២៤.៧០៨.៤៦១	៣១.០៤៩.០៥៧	៧៧.៦៧៩.០៣៧	១២៦.៨៣៥.៣៩៩	៣១៩.៨០៤.៥៩៧
សំវិធានធនលើឥណទានខាតបង់ដែលរំពឹងទុក	(១៦.៦៩៦)	(៥១.៥៩៧)	(៦៨.២០៤)	(២១២.៤២៥)	(១៣.៧៨៦)	(៣៦.៩០២)	(៥៦.៣១៦)	(១៥១.៩២៦)
សរុប	៣២.៨៣៩.៥១៨	៧៨.៨១៨.៥៦៦	១៣៤.១៤៩.៤៣១	៣២៤.៤៩៦.០៣៦	៣១.០៣៥.២៧១	៧៧.៦៤២.១៣៥	១២៦.៧៧៩.០៨៣	៣១៩.៦៥២.៦៧១
ទ្រព្យសកម្មរយៈពេលខ្លី	១៧.៣៥១.៥០១	៦៥.០៧៩.០៧០	៧០.៨៨០.៨៨២	២៦៧.៩៣០.៥៣១	១៥.៩៦៦.៨៣៦	៦៤.១៩៤.៦៣៤	៦៥.២២៤.៥២៦	២៦៤.២៨៩.៣០៩
ទ្រព្យសកម្មរយៈពេលវែង	១៥.៤៨៨.០១៧	១៣.៧៣៩.៤៩៦	៦៣.២៦៨.៥៤៩	៥៦.៥៦៥.៥០៥	១៥.០៦៨.២៣៥	១៣.៤៤៧.៥០១	៦១.៤៨៩.៤៤១	៥៥.៣១៣.៣៦២
	៣២.៨៣៩.៥១៨	៧៨.៨១៨.៥៦៦	១៣៤.១៤៩.៤៣១	៣២៤.៤៩៦.០៣៦	៣១.០៣៥.២៧១	៧៧.៦៤២.១៣៥	១២៦.៧៧៩.០៨៣	៣១៩.៦៥២.៦៧១

ធនាគារ អេស៊ីប៊ីដា ភីអិលស៊ី និង ក្រុមហ៊ុនបុត្រសម្ព័ន្ធ

កំណត់សម្គាល់លើរបាយការណ៍ហិរញ្ញវត្ថុ (ត)

នាថ្ងៃទី៣១ ខែធ្នូ ឆ្នាំ២០២៣ និង សម្រាប់ដំណាច់ការិយបរិច្ឆេទ ដែលបានបញ្ជប់

១២. ប្រាក់បញ្ញើតាមច្បាប់

កំណត់សម្គាល់	កំណត់សម្គាល់	សម្ព័ន្ធធនាគារ				ធនាគារ			
		២០២៣	២០២២	២០២៣	២០២២	២០២៣	២០២២	២០២៣	២០២២
		ដុល្លារអាមេរិក	ដុល្លារអាមេរិក	ពាន់រៀល (កំណត់សម្គាល់ ៥)	ពាន់រៀល (កំណត់សម្គាល់ ៥)	ដុល្លារអាមេរិក	ដុល្លារអាមេរិក	ពាន់រៀល (កំណត់សម្គាល់ ៥)	ពាន់រៀល (កំណត់សម្គាល់ ៥)
ជាមួយធនាគារកណ្តាល	(ក)	៥៤៣.៣០២.១០៤	៤៧៩.៥៥៦.០៧៦	២.២១៩.៣៨៩.០៩៥	១.៩៧៤.៣៣២.៣៦៥	៥៤៣.៣០២.១០៤	៤៧៩.៥៥៦.០៧៦	២.២១៩.៣៨៩.០៩៥	១.៩៧៤.៣៣២.៣៦៥
ជាមួយធនាគារកណ្តាលផ្សេងៗ	(ខ)	៥.០៤៣.៤៨៧	២.៥៣២.០២២	២០.៦០២.៦៤៥	១០.៤២៤.៣៣៣	-	-	-	-
ផ្សេងៗ	(គ)	២៨១.៥១៨	២៤២.៨៩៥	១.១៥០.០០០	១.០០០.០០០	-	-	-	-
		<u>៥៤៨.៦២៧.១០៩</u>	<u>៤៨២.៣៣០.៩៩៣</u>	<u>២.២៤១.១៤១.៧៤០</u>	<u>១.៩៨៥.៧៥៦.៦៩៨</u>	<u>៥៤៣.៣០២.១០៤</u>	<u>៤៧៩.៥៥៦.០៧៦</u>	<u>២.២១៩.៣៨៩.០៩៥</u>	<u>១.៩៧៤.៣៣២.៣៦៥</u>
ទ្រព្យសកម្មរយៈពេលខ្លី		-	-	-	-	-	-	-	-
ទ្រព្យសកម្មរយៈពេលវែង		៥៤៨.៦២៧.១០៩	៤៨២.៣៣០.៩៩៣	២.២៤១.១៤១.៧៤០	១.៩៨៥.៧៥៦.៦៩៨	៥៤៣.៣០២.១០៤	៤៧៩.៥៥៦.០៧៦	២.២១៩.៣៨៩.០៩៥	១.៩៧៤.៣៣២.៣៦៥
		<u>៥៤៨.៦២៧.១០៩</u>	<u>៤៨២.៣៣០.៩៩៣</u>	<u>២.២៤១.១៤១.៧៤០</u>	<u>១.៩៨៥.៧៥៦.៦៩៨</u>	<u>៥៤៣.៣០២.១០៤</u>	<u>៤៧៩.៥៥៦.០៧៦</u>	<u>២.២១៩.៣៨៩.០៩៥</u>	<u>១.៩៧៤.៣៣២.៣៦៥</u>

ធនាគារ អេស៊ីលីដា ភីអិលស៊ី និង ក្រុមហ៊ុនបុត្រសម្ព័ន្ធ

កំណត់សម្គាល់លើរបាយការណ៍ហិរញ្ញវត្ថុ (ត)

នាថ្ងៃទី៣១ ខែធ្នូ ឆ្នាំ២០២៣ និង សម្រាប់ដំណាច់ការិយបរិច្ឆេទ ដែលបានបញ្ជប់

១២. ប្រាក់បញ្ញើតាមច្បាប់ (ត)

(ក) ជាមួយធនាគារកណ្តាល

(i) ទុនបម្រុងកាតព្វកិច្ច

អនុលោមតាមប្រកាសលេខ ធ៧-០២៣-០០៥ ប្រ.ក របស់ធនាគារជាតិ នៃ កម្ពុជា ស្តីពីការរក្សាទុនបម្រុងកាតព្វកិច្ចចំពោះប្រាក់បញ្ញើ និងប្រាក់កម្ចីរបស់គ្រឹះស្ថានធនាគារ និងហិរញ្ញវត្ថុ ចុះថ្ងៃទី៩ ខែមករា ឆ្នាំ២០២៣ គ្រឹះស្ថានត្រូវរក្សាទុនបម្រុងកាតព្វកិច្ចសម្រាប់ប្រាក់បញ្ញើ និងកម្ចីដោយអនុលោមតាមកាលបរិច្ឆេទ និងអត្រាការដូចខាងក្រោម៖

- ចាប់ពីថ្ងៃទី១ ខែមករា ឆ្នាំ២០២៣ ដល់ថ្ងៃទី៣១ ខែធ្នូ ឆ្នាំ២០២៣ ទុនបម្រុងកាតព្វកិច្ចជាប្រិយប័ណ្ណបរទេសត្រូវមានអត្រាចំនួន ៩%
- ចាប់ពីថ្ងៃទី១ ខែមករា ឆ្នាំ២០២៤ តទៅ ទុនបម្រុងកាតព្វកិច្ចជាប្រិយប័ណ្ណបរទេសត្រូវមានអត្រាចំនួន ១២,៥%
- គ្រឹះស្ថានត្រូវរក្សាទុនបម្រុងកាតព្វកិច្ចជាប្រិយប័ណ្ណក្នុងស្រុក (ប្រាក់រៀល) ក្នុងអត្រាចំនួន ៧%

ទោះជាយ៉ាងណាក៏ដោយ នៅក្នុងលិខិតរបស់ធនាគារជាតិនៃកម្ពុជា លេខ ធ៧-០២៣-២៦២១ ឆ.ត ចុះថ្ងៃទី២៣ ខែវិច្ឆិកា ឆ្នាំ២០២៣ តម្រូវការប្រាក់បម្រុងតាមកាតព្វកិច្ចសម្រាប់ការដាក់ប្រាក់បញ្ញើ និងកម្ចីជាប្រិយប័ណ្ណបរទេសត្រូវគិតក្នុងអត្រា ៧% រហូតដល់ថ្ងៃទី៣១ ខែធ្នូ ឆ្នាំ២០២៤។

ពីមុន ធនាគារជាតិ នៃ កម្ពុជា បានចេញលេខក្តីជូនដំណឹង នាថ្ងៃទី១៨ ខែមីនា ឆ្នាំ២០២០ ពីការកាត់បន្ថយតម្រូវការទុនបម្រុងកាតព្វកិច្ចមកត្រឹម ៧% ដើម្បីកាត់បន្ថយផលប៉ះពាល់នៃជំងឺរាតត្បាតកូវីដ-១៩ មកលើសេដ្ឋកិច្ចកម្ពុជា។

យោងតាមប្រកាសរបស់ធនាគារជាតិ នៃ កម្ពុជា លេខ ធ៧-០១៨-២៨២ ប្រ.ក. ស្តីពីការរក្សាទុនបម្រុងកាតព្វកិច្ចចំពោះប្រាក់បញ្ញើ និងប្រាក់កម្ចីរបស់ធនាគារពាណិជ្ជ ទុនបម្រុងកាតព្វកិច្ចសម្រាប់ប្រិយប័ណ្ណប្រាក់រៀល និងប្រិយប័ណ្ណផ្សេងទៀតមិនមានការប្រាក់ទេចាប់តាំងពីថ្ងៃទី២៩ ខែសីហា ឆ្នាំ២០១៨។

ទុនបម្រុងកាតព្វកិច្ចមានចំនួន ៤៩៩.៩៨៥.៨០២ ដុល្លារអាមេរិក នាថ្ងៃទី៣១ ខែធ្នូ ឆ្នាំ២០២៣ (ថ្ងៃទី៣១ ខែធ្នូ ឆ្នាំ២០២២៖ មានចំនួន ៤៣៦.២៣៩.៧៧៤ ដុល្លារអាមេរិក)។

(ii) ការធានាលើដើមទុន

យោងតាមប្រកាសរបស់ធនាគារជាតិ នៃ កម្ពុជា លេខ ធ៧-០១-១៣៦ប្រ.ក. ចុះថ្ងៃទី១៥ ខែតុលា ឆ្នាំ២០០១ ស្តីពីប្រាក់តម្កល់ធានាលើដើមទុន តម្រូវឱ្យធនាគារតម្កល់ប្រាក់ចំនួន ១០% នៃដើមទុនចុះបញ្ជីនៅធនាគារកណ្តាល។ ប្រាក់តម្កល់នេះនឹងត្រូវបង្វិលជូនធនាគារវិញ នៅពេលធនាគារស្ម័គ្រចិត្តបញ្ចប់ប្រតិបត្តិការអាជីវកម្មរបស់ខ្លួន នៅក្នុងព្រះរាជាណាចក្រកម្ពុជា ហើយប្រាក់តម្កល់នេះមិនសម្រាប់ប្រើក្នុងប្រតិបត្តិការប្រចាំថ្ងៃរបស់ធនាគារទេ។ នាថ្ងៃទី៣១ ខែធ្នូ ឆ្នាំ២០២៣ ប្រាក់តម្កល់ធានាលើដើមទុនមានចំនួន ៤៣.៣១៦.៣០២ ដុល្លារអាមេរិក (ថ្ងៃទី៣១ ខែធ្នូ ឆ្នាំ២០២២៖ មានចំនួន ៤៣.៣១៦.៣០២ ដុល្លារអាមេរិក)។ ប្រាក់តម្កល់ធានាលើដើមទុន គឺទទួលបានការប្រាក់នូវអត្រា ១/៤ នៃ the London Inter-bank Offered Rate ("LIBOR") ក្នុងមូលដ្ឋាន៦ខែ។ យោងតាមប្រកាសរបស់ធនាគារជាតិ នៃកម្ពុជា លេខ ធ៧-០២១-២៨៨ ប្រ.ក. ចុះថ្ងៃទី២៩ ខែធ្នូ ឆ្នាំ២០២១ តម្រូវឱ្យធនាគារ និងស្ថាប័នហិរញ្ញវត្ថុប្រើប្រាស់អត្រា Secured Overnight Financing Rate ជំនួស LIBOR ចាប់ពីថ្ងៃទី៣ ខែមករា ឆ្នាំ២០២២ តទៅ។

ធនាគារ អេស៊ីលីដា ភីអិលស៊ី និង ក្រុមហ៊ុនបុត្រសម្ព័ន្ធ

កំណត់សម្គាល់លើរបាយការណ៍ហិរញ្ញវត្ថុ (ត)

នាថ្ងៃទី៣១ ខែធ្នូ ឆ្នាំ២០២៣ និង សម្រាប់ដំណាច់ការិយបរិច្ឆេទ ដែលបានបញ្ជប់

១២. ប្រាក់បញ្ញើតាមច្បាប់ (ត)

(ខ) ជាមួយធនាគារកណ្តាលផ្សេងៗ

ABL បានរក្សាទុកប្រាក់បញ្ញើតាមកាតព្វកិច្ចរបស់ខ្លួន ដោយអនុលោមតាមតម្រូវការរបស់ធនាគារជាតិឡាវ ("BOL")។ ប្រាក់បញ្ញើតាមច្បាប់ជាមួយធនាគារជាតិឡាវរួមបញ្ចូលទាំងទុនបម្រុងកាតព្វកិច្ច និងទុនបម្រុងដើមទុនដែលបានចុះបញ្ជី។ សមតុល្យទាំងនេះ មិនទទួលបានការប្រាក់ឡើយ។ ដោយអនុលោមតាមបទប្បញ្ញត្តិរបស់ធនាគារជាតិឡាវ ធនាគារតម្រូវឱ្យរក្សាទុកសាច់ប្រាក់បម្រុងជាក់លាក់ជាមួយធនាគារជាតិឡាវ ក្នុងទម្រង់ជាប្រាក់បញ្ញើតាមកាតព្វកិច្ច ដែលត្រូវបានគណនាក្នុងអត្រា ៥,៥% នៃរូបិយប័ណ្ណគីបឡាវ "LAK" និង ៨% សម្រាប់រូបិយប័ណ្ណបរទេស (ពីមុន ៥% និង៥% រៀងគ្នា) ដោយផ្អែកលើមូលដ្ឋានជារៀងរាល់ពីរដងក្នុងមួយខែ នៃប្រាក់បញ្ញើរបស់អតិថិជនដែលមានឥណ្ឌូប្រតិទានតិចជាង ១២ខែ។

(គ) ផ្សេងៗ

អនុលោមតាមមាត្រា ២៣ នៃប្រកាសលេខ ០០១/១៨ គ.ម.ក/ប្រ.ក ចុះខែមីនា ឆ្នាំ២០០៨ ស្តីពីការផ្តល់អាជ្ញាបណ្ណ និងការត្រួតពិនិត្យមូលបត្រ ACS ត្រូវបានតម្រូវឱ្យដាក់ប្រាក់តម្កល់ទុនបម្រុងចំនួន ១.០០០.០០០.០០០ រៀល (សមមូលនឹង ២៤៤.៧៩៨ ដុល្លារអាមេរិក និង ២៤២.៨៩៥ ដុល្លារអាមេរិក នាថ្ងៃទី៣១ ខែធ្នូ ឆ្នាំ២០២៣ និងថ្ងៃទី៣១ ខែធ្នូ ឆ្នាំ២០២២ រៀងគ្នា) ទៅក្នុងគណនីរបស់គណៈកម្មការមូលបត្រ កម្ពុជា ដែលរក្សាទុកនៅធនាគារជាតិនៃកម្ពុជា ដើម្បីធ្វើប្រតិបត្តិការជាមួយមូលបត្រនៅក្នុងព្រះរាជាណាចក្រកម្ពុជា។ នៅថ្ងៃទី២៤ ខែវិច្ឆិកា ឆ្នាំ២០២៣ ACS បានបន្ថែមប្រាក់តម្កល់ទុនបម្រុងចំនួន ១៥០.០០០.០០០ រៀល (សមមូលនឹង ៣៦.៧២០ ដុល្លារអាមេរិក) ទៅក្នុងគណនីរបស់គណៈកម្មការមូលបត្រកម្ពុជា ដែលរក្សាទុកនៅធនាគារជាតិនៃកម្ពុជា ដើម្បីបំពេញតាមការតម្រូវ ដូចដែលមានចែងក្នុងប្រកាស លេខ ០០៣/១៨ គ.ម.ក/ប្រ.ក ចុះថ្ងៃទី២៩ ខែឧសភា ឆ្នាំ២០១៨ ស្តីពីការផ្តល់អាជ្ញាបណ្ណ និងការគ្រប់គ្រងអាជីវកម្មគម្រោងវិនិយោគរួម។ ACS ក៏កំពុងរង់ចាំការអនុម័តជាផ្លូវការពី ន.ម.ក ដើម្បីក្លាយជាក្រុមហ៊ុនចែកចាយបន្ត។ ប្រាក់បញ្ញើតាមច្បាប់នេះមិនមានការប្រាក់នោះទេ។

ធនាគារ អេស៊ីលីដា ភីអិលស៊ី និង ក្រុមហ៊ុនបុត្រសម្ព័ន្ធ

កំណត់សម្គាល់លើរបាយការណ៍ហិរញ្ញវត្ថុ (ត)

នាថ្ងៃទី៣១ ខែធ្នូ ឆ្នាំ២០២៣ និង សម្រាប់ដំណាច់ការិយបរិច្ឆេទ ដែលបានបញ្ជប់

១៣. ការវិនិយោគលើក្រុមហ៊ុនបុត្រសម្ព័ន្ធ

	កំណត់សម្គាល់	ធនាគារ			
		២០២៣ ដុល្លារអាមេរិក	២០២២ ដុល្លារអាមេរិក	២០២៣ ពាន់រៀល (កំណត់សម្គាល់ ៥)	២០២២ ពាន់រៀល (កំណត់សម្គាល់ ៥)
ភាគហ៊ុនធម្មតាដែលមិនត្រូវបានចុះបញ្ជីលើផ្សារភាគហ៊ុនតាមផ្ទៃដើម					
ធនាគារ អេស៊ីលីដា ឡាវ លីមីតធីត	(ក)	៤៩.៣៨៩.៥៦៦	៤៩.៣៨៩.៥៦៦	២០១.៧៥៦.៣៧៧	២០៣.៣៣៦.៨៤៣
ក្រុមហ៊ុន អេស៊ីលីដា ស៊ីឃ្យូរីធី ភីអិលស៊ី	(ខ)	២.០១០.០០០	២.០១០.០០០	៨.២១០.៨៥០	៨.២៧៥.១៧០
វិទ្យាស្ថាន ពាណិជ្ជសាស្ត្រ អេស៊ីលីដា ឯ.ក	(គ)	១៩.៨០៥.០០០	១៩.៨០៥.០០០	៨០.៩០៣.៤២៥	៨១.៥៣៧.១៨៥
ស្ថាប័នមីក្រូហិរញ្ញវត្ថុ អេស៊ីលីដា មីយ៉ាន់ម៉ា	(ឃ)	១៩.៩១៣.១៥០	១៩.៩១៣.១៥០	៨១.៣៤៥.២១៨	៨១.៩៨២.៤៣៩
		<u>៩១.១១៧.៧១៦</u>	<u>៩១.១១៧.៧១៦</u>	<u>៣៧២.២១៥.៨៧០</u>	<u>៣៧៥.១៣១.៦៣៧</u>

លម្អិតពីក្រុមហ៊ុនបុត្រសម្ព័ន្ធរបស់ធនាគារមានដូចខាងក្រោម៖

	កំណត់សម្គាល់	ជាម្ចាស់ភាគហ៊ុន និងមានសិទ្ធិបោះឆ្នោត	
		២០២៣	២០២២
ឈ្មោះក្រុមហ៊ុនបុត្រសម្ព័ន្ធ			
ធនាគារ អេស៊ីលីដា ឡាវ លីមីតធីត	(ក)	៩៩,៩០%	៩៩,៩០%
ក្រុមហ៊ុន អេស៊ីលីដា ស៊ីឃ្យូរីធី ភីអិលស៊ី	(ខ)	១០០%	១០០%
វិទ្យាស្ថាន ពាណិជ្ជសាស្ត្រ អេស៊ីលីដា ឯ.ក	(គ)	៧៦,៦០៩%	៧៦,៦០៩%
ស្ថាប័នមីក្រូហិរញ្ញវត្ថុ អេស៊ីលីដា មីយ៉ាន់ម៉ា	(ឃ)	១០០%	១០០%

(ក) ធនាគារ អេស៊ីលីដា ឡាវ លីមីតធីត

ABL ត្រូវបានបង្កើតឡើងនៅសាធារណរដ្ឋប្រជាធិបតេយ្យប្រជាមានិតឡាវ នៅថ្ងៃទី១៣ ខែធ្នូ ឆ្នាំ២០០៧ ដោយបានទទួលអាជ្ញាបណ្ណជាលើកដំបូងពីធនាគារជាតិ ឡាវ។ សកម្មភាពអាជីវកម្មចម្បងរបស់ ABL គឺការផ្តល់សេវាធនាគារ និងសេវាហិរញ្ញវត្ថុផ្សេងៗទៀតនៅសាធារណរដ្ឋប្រជាធិបតេយ្យប្រជាមានិតឡាវ។ ធនាគារ កាន់កាប់ភាគហ៊ុនរបស់ ABL ចំនួន ៩៩,៩០%។ ធនាគារធ្វើការវិនិយោគដំបូងនៅឆ្នាំ២០០៨ នៅ ABL នូវទឹកប្រាក់ចំនួន ៥.៤៧៧.៣៩៩ ដុល្លារអាមេរិក។ នៅឆ្នាំ២០០៩ ធនាគារធ្វើការលក់ភាគហ៊ុនទៅក្រុមហ៊ុន International Finance Corporation ("IFC") នូវទឹកប្រាក់ចំនួន ៨៧៦.៣៨៤ ដុល្លារអាមេរិក ដែលធ្វើឱ្យចុះការវិនិយោគនៅ ABL នៅត្រឹមចំនួន ៤.៦០១.០១៥ ដុល្លារអាមេរិក។ នៅឆ្នាំ២០១០ ធនាគារធ្វើការបន្ថែមដើមទុនទៅ ABL ចំនួន ៥.៩៦៦.៩៦៩ ដុល្លារអាមេរិក ដោយនាំឱ្យកើនឡើងការវិនិយោគដល់ ១០.៥៦៧.៩៨៤ ដុល្លារអាមេរិក។

នៅឆ្នាំ២០១៥ ធនាគារធ្វើការទិញភាគហ៊ុនពី FMO, Stichting Triodos Doen, Triodos Fair Share Fund និង IFC ចំនួន ២៨.៨៧៥.០៩៨ ដុល្លារអាមេរិក និងធ្វើការបន្ថែមដើមទុនទៅ ABL ចំនួន ៩.៩៤៦.៤៨៤ ដុល្លារអាមេរិក ដោយធ្វើឱ្យកើនឡើងការវិនិយោគនៅ ABL ដល់ ៤៩.៣៨៩.៥៦៦ ដុល្លារអាមេរិក។ នាថ្ងៃទី៣១ ខែធ្នូ ឆ្នាំ២០២៣ ការវិនិយោគនៅក្នុង ABL គឺនៅដដែល។

ធនាគារ អេស៊ីលីដា ភីអិលស៊ី និង ក្រុមហ៊ុនបុត្រសម្ព័ន្ធ

កំណត់សម្គាល់លើរបាយការណ៍ហិរញ្ញវត្ថុ (ត)

នាថ្ងៃទី៣១ ខែធ្នូ ឆ្នាំ២០២៣ និង សម្រាប់ដំណាច់ការិយបរិច្ឆេទ ដែលបានបញ្ជប់

១៣. ការវិនិយោគលើក្រុមហ៊ុនបុត្រសម្ព័ន្ធ (ត)

ក) ធនាគារ អេស៊ីលីដា ឡាវ លីមីតធីត (ត)

ស្ថានភាពនៃប្រតិបត្តិការ

ធនាគារជាតិនៃប្រទេសឡាវនឹងព្យាយាមបញ្ជូនអត្រាអតិផរណាមកត្រឹម ៩% បុគ្គលខដែលតិចជាងនេះនៅចុងឆ្នាំក្រោយ ដោយធានាថាប្រាក់ចំណូលដែលទទួលបានពីការនាំចេញ នឹងចូលទៅក្នុងប្រព័ន្ធធនាគារ។ ធនាគារកណ្តាល ចង់ឱ្យមានប្រាក់ ចំណូលនាំចេញចុងក្រោយចំនួន ៧០% ដើម្បីចូលទៅក្នុងប្រព័ន្ធធនាគារឡាវ។ គោលដៅប្រកបដោយមហិច្ឆតានេះ ត្រូវបានលើក ឡើងដោយទេសាភិបាលរបស់ធនាគារជាតិឡាវ នៅក្នុងពេលធ្វើសេចក្តីថ្លែងការណ៍នៅដើមសម័យប្រជុំសាមញ្ញលើកទី៦ របស់ រដ្ឋសភា។ ដើម្បីសម្រេចបាននូវគោលដៅនេះ ធនាគារជាតិឡាវនឹងរឹតបន្តឹងការអនុវត្តគោលនយោបាយរូបិយវត្ថុ ដើម្បីបង្កើត សង្វាក់នៃការផ្គត់ផ្គង់ប្រាក់ឱ្យកាន់តែទូលំទូលាយ សម្រាប់ចរាចរណ៍នៅក្នុងប្រទេស។ ធនាគារជាតិឡាវក៏បន្តធានាថា អត្រា ប្តូរប្រាក់ត្រូវបានកំណត់ស្របតាមយន្តការទីផ្សារ និងធ្វើឱ្យការប្តូររូបិយប័ណ្ណបរទេសកាន់តែមានភាពបត់បែនដោយធ្វើការ កែលម្អសេវាកម្មដែលបានផ្តល់ដោយធនាគារពាណិជ្ជនានា។

ធនាគារជាតិឡាវរកដំណោះស្រាយទៅលើអតិផរណា និងអត្រាប្តូរប្រាក់ខ្ពស់។ មូលហេតុចម្បងនៃអត្រាប្តូរប្រាក់បរទេស មិនអំណោយផល និងអតិផរណាខ្ពស់នៅក្នុងប្រទេសឡាវ ដោយសារតែប្រាក់ចំណូលទាប ប៉ុន្តែការចំណាយនៅមានកម្រិតខ្ពស់ នៅឡើយ។ នេះជាការលើកឡើងរបស់ទេសាភិបាលធនាគារជាតិនៃប្រទេសឡាវ នៅក្នុងពេលធ្វើសេចក្តីថ្លែងការណ៍ទៅកាន់រដ្ឋ សភានាសម័យប្រជុំ។ ទេសាភិបាលធនាគារជាតិនៃប្រទេសឡាវបាននិយាយថា ប្រាក់ដែលប្រើសម្រាប់ការអភិវឌ្ឍសេដ្ឋកិច្ចសង្គម ភាគច្រើនបានមកពីការវិនិយោគដោយផ្ទាល់ពីបរទេស និងបានមកពីឥណទានដែលរដ្ឋាភិបាលបានសងមកវិញ។ ឧបសគ្គមួយ ទៀតដោយសារតែទុនបម្រុងរូបិយប័ណ្ណបរទេសនៅមានកម្រិតទាប ខណៈពេលដែលគោលនយោបាយលើរូបិយប័ណ្ណបរទេស មានភាពទន់ខ្សោយ ជាពិសេសនៅពេលតម្រូវឱ្យអាជីវកម្មដាក់ប្រាក់តម្កល់នៅក្នុងគណនីធនាគារ។

អ្នកសេដ្ឋកិច្ចជាន់ខ្ពស់បានសង្កត់ធ្ងន់ទៅលើតម្រូវការសម្រាប់ប្រទេសឡាវ ដើម្បីបង្កើតលក្ខខណ្ឌដែលអនុគ្រោះដល់ លំហូរនៃរូបិយប័ណ្ណបរទេសទៅក្នុងការផ្គត់ផ្គង់ប្រាក់គឺដោយមានប្រសាសន៍ថា វានឹងជួយរក្សាស្ថិរភាពនៃតម្លៃប្រាក់ឡាវគឺប តាមរយៈការជំរុញការនាំចេញ ទេសចរណ៍ និងការវិនិយោគបរទេស។ ដើម្បីរក្សាស្ថិរភាពអត្រាប្តូរប្រាក់ និងដោះស្រាយបញ្ហា ប្រឈមផ្នែកសេដ្ឋកិច្ចចាំបាច់ត្រូវនាំមកនូវរូបិយប័ណ្ណបរទេសបន្ថែមទៀត តាមរយៈការបង្កើនតម្លៃនៃការនាំចេញ ទេសចរណ៍ និង ការវិនិយោគបរទេស។ លំហូរចូលនៃរូបិយប័ណ្ណបរទេសនឹងជួយរក្សាស្ថិរភាពអត្រាប្តូរប្រាក់និងតម្លៃនៃប្រាក់ឡាវគឺប។ អ្នកនាំចេញ គួរតែចាប់យកឱកាសនេះ និងធ្វើការដឹកជញ្ជូនផលិតផលកសិកម្មបន្ថែមទៀតនៅលើផ្លូវដែកឡាវ-ចិន ដើម្បីជួយជំរុញប្រាក់ ចំណូលរូបិយប័ណ្ណបរទេស។

គិតត្រឹមខែធ្នូ ឆ្នាំ២០២៣ ស្ថានភាពនៃអត្រាអតិផរណា និងការប្រែប្រួលនៃអត្រាប្តូររូបិយប័ណ្ណនៅតែជះឥទ្ធិពលដល់ ដំណើរការរបស់ ABL។ ផលបត្រឥណទានជារូបិយប័ណ្ណ ដុល្លារអាមេរិក តិចជាងផែនការ ៣១% ប៉ុន្តែជារូបិយប័ណ្ណ ឡាវគឺប គឺតិច ជាងផែនការតែចំនួន ១៣%។ ទោះជាយ៉ាងណាក៏ដោយ គុណភាពនៃឥណទានអាចគ្រប់គ្រងបាន។ ABL នៅតែអាចរក្សាការកើន ឡើងនៃផលបត្រឥណទានចំនួន ៧% និង ប្រាក់បញ្ញើចំនួន ១៣% បើប្រៀបធៀបទៅនឹងរយៈពេលដូចគ្នានៃឆ្នាំមុន។ ដូច្នេះ ABL នៅតែមានលទ្ធភាពក្នុងការសងបំណុលរបស់ខ្លួន ហើយស្ថានភាពនៃសន្ទនីយភាព និងស្ថានភាពលំហូរសាច់ប្រាក់នៅតែមាន ភាពល្អប្រសើរ។

ធនាគារ អេស៊ីលីដា ភីអិលស៊ី និង ក្រុមហ៊ុនបុត្រសម្ព័ន្ធ

កំណត់សម្គាល់លើរបាយការណ៍ហិរញ្ញវត្ថុ (ត)

នាថ្ងៃទី៣១ ខែធ្នូ ឆ្នាំ២០២៣ និង សម្រាប់ដំណាច់ការិយបរិច្ឆេទ ដែលបានបញ្ចប់

១៣. ការវិនិយោគលើក្រុមហ៊ុនបុត្រសម្ព័ន្ធ (ត)

(ខ) ក្រុមហ៊ុន អេស៊ីលីដា ស៊ីឃ្យូរីធី ភីអិលស៊ី

នៅថ្ងៃទី១ ខែមីនា ឆ្នាំ២០១០ ACS ត្រូវបានបង្កើតឡើងនៅព្រះរាជាណាចក្រកម្ពុជា និង បានចុះបញ្ជីជាមួយក្រសួងពាណិជ្ជកម្ម ក្រោមវិញ្ញាបនបត្រចុះបញ្ជីលេខ Co.០៤៤៤ KH/២០១០។ នៅថ្ងៃទី២០ ខែតុលា ឆ្នាំ២០១០ ន.ម.ក (ពីមុនត្រូវទទួលស្គាល់ជា គ.ម.ក) បានផ្តល់អាជ្ញាបណ្ណដល់ ACS ជាឈ្មួញដើមសាមូលបត្រ។ ដើមទុនចុះបញ្ជីរបស់ ACS មានចំនួន ២.០១០.០០០ ដុល្លារអាមេរិក ដោយបែងចែកជា ២.០១០.០០០ ភាគហ៊ុន និងមានតម្លៃចារឹក ១ ដុល្លារអាមេរិក ក្នុងមួយភាគហ៊ុន។ សកម្មភាព អាជីវកម្មចម្បង ACS គឺការផ្តល់សេវាជាឈ្មួញដើមសាមូលបត្រ និងសេវាផ្សេងៗទៀត ដែលបានអនុម័តដោយ ន.ម.ក។ ធនាគារ អេស៊ីលីដា ភីអិលស៊ី កាន់កាប់ភាគហ៊ុនរបស់ ACS ទាំងស្រុង។

(គ) វិទ្យាស្ថានពាណិជ្ជសាស្ត្រ អេស៊ីលីដា ឯ.ក

AIB (អតីតក្រុមហ៊ុនអេស៊ីលីដា ត្រេននឹង សេនធំ) ត្រូវបានបង្កើតឡើងនៅក្នុងព្រះរាជាណាចក្រកម្ពុជា ក្រោមអាជ្ញាបណ្ណចុះបញ្ជីរបស់ក្រសួងពាណិជ្ជកម្មលេខ Co. ១៣៣២KH/២០១១ នៅថ្ងៃទី៨ ខែមិថុនា ឆ្នាំ២០១១។ ដើមទុនចុះបញ្ជីរបស់ AIB មានចំនួន ១៧.៨០៥.០០០ ដុល្លារអាមេរិក ដោយបែងចែកជា ១៧.៨០៥.០០០ ភាគហ៊ុន និង មានតម្លៃចារឹក ១ ដុល្លារអាមេរិក ក្នុងមួយភាគហ៊ុន។ ក្នុងឆ្នាំ២០១៨ AIB បានបង្កើនដើមទុនចុះបញ្ជី ចំនួន ២.០០០.០០០ ដុល្លារអាមេរិក ដល់ ១៩.៨០៥.០០០ ដុល្លារអាមេរិក។ លក្ខន្តិកៈថ្មី ត្រូវបានអនុម័តដោយក្រសួងពាណិជ្ជកម្ម នាថ្ងៃទី១៤ ខែធ្នូ ឆ្នាំ២០១៨។

AIB ត្រូវបានទទួលស្គាល់ជាគ្រឹះស្ថានឧត្តមសិក្សាឯកជន ក្រោមអនុក្រឹត លេខ ១៣ អនក្រ.បក ចុះថ្ងៃទី២៥ ខែមករា ឆ្នាំ២០១៦ ពីរាជរដ្ឋាភិបាលកម្ពុជា។ វិទ្យាស្ថានពាណិជ្ជសាស្ត្រ អេស៊ីលីដា ឯ.ក ផ្តល់ការបណ្តុះបណ្តាលកម្រិតបរិញ្ញាបត្ររង កម្រិតបរិញ្ញាបត្រ និងបរិញ្ញាបត្រជាន់ខ្ពស់លើដេប៉ាតឺម៉ង់ គ្រប់គ្រងពាណិជ្ជកម្មមុខជំនាញហិរញ្ញវត្ថុ និងធនាគារ។ AIB អាចបើកសាលា មហាវិទ្យាល័យថ្មី ដេប៉ាតឺម៉ង់ថ្មី ឯកទេសកម្រិតថ្មី ឬថ្នាក់ថ្មី ប្រភេទបណ្តុះបណ្តាលថ្មី សុំប្តូរឈ្មោះថ្មី និងទីតាំងថ្មី ដោយរៀបចំសំណុំបែបបទសុំការអនុញ្ញាតពីក្រសួងអប់រំ យុវជន និង កីឡា។

នៅថ្ងៃទី១០ ខែកុម្ភៈ ឆ្នាំ២០២១ ធនាគារជាតិនៃកម្ពុជា បានអនុម័តលើសំណើរបស់ធនាគារ អេស៊ីលីដា ភីអិលស៊ី ស្តីពីការដំឡើងដើមទុនរបស់ AIB ដែលវិនិយោគដោយ AFT (អេស៊ីលីដា ហ្វាយណាន់ស្យែល ត្រាស់) នូវទឹកប្រាក់ចំនួន ១០.០០០.០០០ ដុល្លារអាមេរិក ស្មើនឹងអត្រា ២៣,៣៩១០% នៃភាគហ៊ុនសរុបដែលបានចុះបញ្ជីស្មើនឹង ៦.០៤៧.០៤៦ ភាគហ៊ុនតម្លៃ១.៦៥៣៧ ដុល្លារអាមេរិក ក្នុងមួយភាគហ៊ុន តាមរយៈកិច្ចព្រមព្រៀងវិនិយោគភាគហ៊ុន ចុះថ្ងៃទី២៦ ខែកុម្ភៈ ឆ្នាំ២០២១ រវាងធនាគារ AIB និង AFT ។ ដូច្នេះ ភាគហ៊ុនរបស់ AIB កើនឡើងដល់ ២៥.៨៥២.០៤៦ ដុល្លារអាមេរិក ដែលធ្វើឱ្យភាពជាម្ចាស់កម្មសិទ្ធិរបស់ធនាគារនៅសល់ត្រឹម ៧៦,៦០៩០% ស្មើនឹង ១៩.៨០៥.០០០ ដុល្លារអាមេរិក។

នៅថ្ងៃទី២៩ ខែមីនា ឆ្នាំ២០២១ AIB បានដាក់លិខិតស្នើសុំអនុម័តលើការធ្វើវិសោធនកម្មលើលក្ខន្តិកៈរបស់ខ្លួន នៅក្រសួងពាណិជ្ជកម្មទាក់ទងនឹងការបង្កើនដើមទុន និងនៅថ្ងៃទី២ ខែធ្នូ ឆ្នាំ២០២២ AIB ទទួលបានការអនុម័តពីក្រសួងពាណិជ្ជកម្ម ។

ធនាគារ អេស៊ីលីដា ភីអិលស៊ី និង ក្រុមហ៊ុនបុត្រសម្ព័ន្ធ

កំណត់សម្គាល់លើរបាយការណ៍ហិរញ្ញវត្ថុ (ត)

នាថ្ងៃទី៣១ ខែធ្នូ ឆ្នាំ២០២៣ និង សម្រាប់ដំណាច់ការិយបរិច្ឆេទ ដែលបានបញ្ជប់

១៣. ការវិនិយោគលើក្រុមហ៊ុនបុត្រសម្ព័ន្ធ (ត)

(យ) ស្ថាប័នមីក្រូហិរញ្ញវត្ថុ អេស៊ីលីដា មីយ៉ាន់ម៉ា

AMM បានចុះបញ្ជីនៅក្នុងសាធារណរដ្ឋសហភាពមីយ៉ាន់ម៉ា ក្រោមច្បាប់ស្តីពីវិនិយោគបរទេសនៃសាធារណរដ្ឋសហភាពមីយ៉ាន់ម៉ា ចុះថ្ងៃទី៦ ខែកញ្ញា ឆ្នាំ២០១២ ដើម្បីបំពេញសេវាផ្សេងៗ តាមលិខិតចុះបញ្ជីលេខ ១៤៣៧១៥០៩៤ និង បានចាប់ផ្តើមប្រតិបត្តិការរបស់ខ្លួននៅថ្ងៃទី១៨ ខែកុម្ភៈ ឆ្នាំ២០១៣។ ឆ្នាំហិរញ្ញវត្ថុនៃរបាយការណ៍ហិរញ្ញវត្ថុរបស់ AMM គិតចាប់ពីថ្ងៃទី១ ខែតុលា ដល់ថ្ងៃទី៣០ ខែកញ្ញា រហូតដល់ឆ្នាំ២០២១ ហើយចាប់ពីថ្ងៃទី១ ខែមេសា ដល់ថ្ងៃទី៣១ ខែមីនា ចាប់ពីឆ្នាំ២០២២ តទៅ ដោយអនុលោមតាមលិខិតលេខ NgaKaSa/AhMaKha (១០៥/២០២១) បានចេញនៅថ្ងៃទី១៣ ខែកញ្ញា ឆ្នាំ២០២១ ស្តីពីការផ្លាស់ប្តូរឆ្នាំសារពើពន្ធរបស់ប្រទេសមីយ៉ាន់ម៉ា។

AMM ត្រូវបានអនុញ្ញាតឱ្យធ្វើប្រតិបត្តិការជាស្ថាប័នមីក្រូហិរញ្ញវត្ថុ ទទួលប្រាក់បញ្ញើក្នុងសាធារណរដ្ឋសហភាពមីយ៉ាន់ម៉ា ដោយផ្តល់នូវសេវាផ្នែកមីក្រូហិរញ្ញវត្ថុមួយចំនួនជូនទីផ្សារសម្រាប់ប្រជាជន ដែលមានប្រាក់ចំណូលទាប និង ធ្វើសកម្មភាពផ្សេងៗទៀត ដែលត្រូវបានអនុញ្ញាតដោយអាជ្ញាធរត្រួតពិនិត្យផ្នែកមីក្រូហិរញ្ញវត្ថុ នៅក្នុងតំបន់ចំនួន ៤៥ ក្នុង ទីក្រុង Yangon នៅក្នុងតំបន់ចំនួន ២៨ ក្នុងទីក្រុង Bago ៣ ក្នុងទីក្រុង Mon State និង ២៥ ក្រុងក្នុងតំបន់ Magway។

ធនាគារ បានធ្វើការវិនិយោគដំបូងនៅ AMM ចំនួន ៩.៤១១.៧៦៥ ដុល្លារអាមេរិក នៅក្នុងឆ្នាំ២០១៣។ នៅឆ្នាំ ២០១៤ ធនាគារ បានលក់ភាគហ៊ុនកាន់កាប់ទៅ ("IFC") COFIBRED S.A and Kredittanstalt Fur Wiederaufbau ("KfW") នូវចំនួន ៣.៦៥៩.៣៧១ ដុល្លារអាមេរិក ដែលធ្វើឱ្យថយចុះការវិនិយោគនៅ AMM សល់ត្រឹម ៥.៧៥២.៣៩៤ ដុល្លារអាមេរិក។

ដោយមានការសម្រេចដោយក្រុមប្រឹក្សាភិបាលរបស់ AMM នាថ្ងៃទី២៥ ខែមេសា ឆ្នាំ២០១៨ ធនាគារ បានទិញ ភាគហ៊ុនធម្មតាចំនួន ៣.៦០០.០០០ (៤៥% នៃភាគហ៊ុនទាំងអស់) ពី KfW COFIBRED S.A និង IFC ក្នុងតម្លៃ ៦.១៩៣.៣២១ ដុល្លារអាមេរិក។ ការផ្ទេរភាគហ៊ុន ការតែងតាំងតំណាងភាគទុនិក និងការផ្លាស់ប្តូរសមាជិកក្រុមប្រឹក្សាភិបាល ត្រូវបានអនុម័តដោយលេខាធិការនៃគណៈកម្មការគ្រប់គ្រងមីក្រូហិរញ្ញវត្ថុ សាធារណរដ្ឋសហភាព មីយ៉ាន់ម៉ា នៅថ្ងៃទី២៧ ខែកញ្ញា ឆ្នាំ២០១៨។

នៅថ្ងៃទី២៣ ខែកញ្ញា ឆ្នាំ២០១៩ ធនាគារ បានបញ្ចូលដើមទុន ចំនួន ៣.៩៦៩.៩២៣ ដុល្លារអាមេរិក ស្មើនឹង ៦.០៩៩.៣៩០.០០០ មីយ៉ាន់ម៉ាក្យាត ("MMK") និង បានបញ្ចូលដើមទុនបន្ថែម ចំនួន ៣.៩៩៥.៣៦៧ ដុល្លារអាមេរិក ស្មើនឹង ៦.០៣៩.៣៩៦.០០០ មីយ៉ាន់ម៉ាក្យាត ("MMK") នៅថ្ងៃទី៣ ខែធ្នូ ឆ្នាំ២០១៩ មានការកើនឡើងចំនួន ៩៩,៩៩% ជាកម្មសិទ្ធិរបស់ ធនាគារ និងនៅសល់ប៉ុន្មានទៀតជាកម្មសិទ្ធិរបស់ AIB ។

នៅថ្ងៃទី១២ ខែឧសភា ឆ្នាំ២០២១ ធនាគារ បានបង់នូវទឹកប្រាក់ចំនួន ២.១៤៥ ដុល្លារអាមេរិកដើម្បីកាន់កាប់ភាគហ៊ុន ១០០% របស់ AMM ដែលមានទឹកប្រាក់ចំនួន ២០.១៤០.០០០.០០០ ក្យាត (ឆ្នាំ២០១៩៖ ៩៩,៩៩% នៃ ៨.០០០.០០០.០០០ ក្យាត)។ នៅថ្ងៃទី៥ ខែមេសា ឆ្នាំ២០២១ AMM បានដាក់លិខិតស្នើសុំអាជ្ញាធរ ដើម្បីអនុម័ត MAA លើការធ្វើវិសោធនកម្មលើ អនុស្សរណៈរបស់ខ្លួន។ Microfinance Business Supervisory Committee បានអនុម័តលើសំណើសុំរបស់ AMM ជាមួយនឹង លិខិតលេខ KaKa-9/៦ (៤៦៧/២០២១) ចុះថ្ងៃទី២៣ ខែធ្នូ ឆ្នាំ២០២១។

ធនាគារ អេស៊ីលីដា ភីអិលស៊ី និង ក្រុមហ៊ុនបុត្រសម្ព័ន្ធ

កំណត់សម្គាល់លើរបាយការណ៍ហិរញ្ញវត្ថុ (ត)

នាថ្ងៃទី៣១ ខែធ្នូ ឆ្នាំ២០២៣ និង សម្រាប់ដំណាច់ការិយបរិច្ឆេទ ដែលបានបញ្ចប់

១៣. ការវិនិយោគលើក្រុមហ៊ុនបុត្រសម្ព័ន្ធ (ត)

(ឃ) ស្ថាប័នមីក្រូហិរញ្ញវត្ថុ អេស៊ីលីដា មីយ៉ាន់ម៉ា (ត)

ស្ថានភាពនៃប្រតិបត្តិការ

ធនាគារពិភពលោកបាន រាយការណ៍នៅក្នុងរបាយការណ៍មួយដែលបានចេញផ្សាយកាលពីថ្ងៃទី០៦ ខែធ្នូ ឆ្នាំ២០២៣ ថាសេដ្ឋកិច្ចដែលត្រូវបានគំរាមគំហែងដោយវិបត្តិនៅក្នុងប្រទេសមីយ៉ាន់ម៉ាត្រូវបានព្យាករណ៍ថានឹងកើនឡើងត្រឹមតែ ១% នៅក្នុងឆ្នាំរហូតដល់ខែមីនា ឆ្នាំ២០២៤ ខណៈពេលដែលការកើនឡើងពីការតស៊ូប្រឆាំងនឹងរបបយោធាមីយ៉ាន់ម៉ាបាន រំខានដល់ពាណិជ្ជកម្មតាមព្រំដែនយ៉ាងខ្លាំង។ យោងតាមការត្រួតពិនិត្យសេដ្ឋកិច្ចមីយ៉ាន់ម៉ាប្រចាំឆមាសរបស់ធនាគារ ពិភពលោក កំណើនផលិតផលក្នុងស្រុកសរុបត្រូវបានគេរំពឹងថានឹងនៅទ្រឹងប្រហែល ២% នៅឆ្នាំសារពើពន្ធបន្ទាប់។

ការប្រយុទ្ធប្រឆាំងគ្នា បានជះឥទ្ធិពលដល់ពាណិជ្ជកម្មរបស់ប្រទេសមីយ៉ាន់ម៉ាជាមួយប្រទេសជិតខាង ដែលឆ្លង ព្រំដែនដីគោក ក្នុងចំនួន ៤០% នៃការនាំចេញរបស់ខ្លួន និងចំនួន ២១% នៃការនាំចូលក្នុងរយៈពេលប្រាំមួយខែរហូតដល់ ខែកញ្ញា ឆ្នាំ២០២៣។

ធនាគារពិភពលោកបាននិយាយថា ទោះបីជាជម្លោះបានធ្វើស្រាលក៏ដោយ ក៏កំណើនត្រូវបានគេរំពឹងថានឹងនៅ តែធ្លាក់ចុះក្នុងឆ្នាំ២០២៤ និងឆ្នាំ២០២៥ ដោយលើកឡើងថាការធ្លាក់ចុះនេះគឺប៉ះពាល់ទៅលើវិស័យកសិកម្ម ផលិតកម្ម និងពាណិជ្ជកម្ម។ កំណើនសេដ្ឋកិច្ចនៅមានកម្រិត ដោយសារភាពមិនប្រាកដប្រជាដែលទាក់ទងនឹងជម្លោះអាចធ្វើឱ្យ ប៉ះពាល់ដល់ការប្រើប្រាស់ និងការវិនិយោគផងដែរ។

នាយិកាធនាគារពិភពលោកប្រចាំប្រទេសមីយ៉ាន់ម៉ា មានប្រសាសន៍ថា "ស្ថានភាពសេដ្ឋកិច្ចកាន់តែយ៉ាប់យឺន ហើយភាពមិនប្រាកដប្រជាអំពីអនាគតកំពុងកើនឡើង។ "អតិផរណានៃតម្លៃម្ហូបអាហារខ្ពស់បានជះឥទ្ធិពលយ៉ាង ធ្ងន់ធ្ងរជាពិសេសទៅលើប្រជាជនក្រីក្រ ដែលបានចំណាយមួយផ្នែកធំនៃប្រាក់ចំណូលរបស់ពួកគេទៅលើម្ហូបអាហារ និងអ្នកដែលរស់នៅក្នុងតំបន់ ដែលតម្លៃបានកើនឡើងក្នុងល្បឿនលឿនជាងមុន"។ របាយការណ៍របស់ធនាគារ ពិភពលោកបាននិយាយថា អតិផរណាត្រូវបានកំណត់ថានឹងនៅតែមានប្រហែល ២០% រហូតដល់ខែមីនា ឆ្នាំ២០២៤។ ខណៈពេលដែលតម្លៃជាច្រើនបានធ្លាក់ចុះនៅក្នុងពាក់កណ្តាលឆ្នាំ២០២៣ ការលេចឡើងជាថ្មីនៃសម្ពាធអត្រាប្តូរប្រាក់ ទំនងនៅតែមានតម្លៃបន្តកើនឡើងក្នុងល្បឿនយ៉ាងលឿននៅក្នុងឆ្នាំ២០២៤។ ការចំណាយលើការដឹកជញ្ជូនខ្ពស់ ការរឹតត្បិតលើពាណិជ្ជកម្ម និងការប្តូររូបិយប័ណ្ណបរទេស និងការខ្វះខាតអគ្គិសនីបានបង្កើនការចំណាយលើការ ធ្វើអាជីវកម្ម និងកាត់បន្ថយការប្រកួតប្រជែងអន្តរជាតិទៅលើវិស័យកាត់ដេរ។

ធនាគារ អេស៊ីលីដា ភីអិលស៊ី និង ក្រុមហ៊ុនបុត្រសម្ព័ន្ធ

កំណត់សម្គាល់លើរបាយការណ៍ហិរញ្ញវត្ថុ (ត)

នាថ្ងៃទី៣១ ខែធ្នូ ឆ្នាំ២០២៣ និង សម្រាប់ដំណាច់ការិយបរិច្ឆេទ ដែលបានបញ្ជប់

១៣. ការវិនិយោគលើក្រុមហ៊ុនបុត្រសម្ព័ន្ធ (ត)

(ឃ) ស្ថាប័នមីក្រូហិរញ្ញវត្ថុ អេស៊ីលីដា មីយ៉ាន់ម៉ា (ត)

ស្ថានភាពនៃប្រតិបត្តិការ (ត)

កាលពីថ្ងៃទី៦ ខែធ្នូ ឆ្នាំ២០២៣ ប្រព័ន្ធផ្សព្វផ្សាយរដ្ឋបានរាយការណ៍ថា ធនាគារកណ្តាលរបស់ប្រទេសមីយ៉ាន់ម៉ា នឹងលែងកំណត់អត្រាប្តូរប្រាក់សម្រាប់រូបិយប័ណ្ណបរទេសទៀតហើយ ហើយអនុញ្ញាតឱ្យធនាគារ និងឈ្មួញកណ្តាល សម្រេចអត្រា ដោយខ្លួនឯង និងធ្វើការបន្តបន្ថយដំកម្រនៃការគ្រប់គ្រង ការប្តូររូបិយប័ណ្ណបរទេស ដ៏តឹងតែងមួយនេះ។ អាជ្ញាធរបានដាក់ចេញនូវវិធានការមួយចំនួន ដើម្បីបង្ក្រាបតម្រូវការរូបិយប័ណ្ណបរទេស ខណៈការបង្ក្រាបការជួញដូរ ទីផ្សាររឹងមាំ និងដកហូតអាជ្ញាប័ណ្ណអ្នកប្តូររូបិយប័ណ្ណជាង ១៤០ នៅក្នុងឆ្នាំនេះ។

នាថ្ងៃទី៣១ ខែធ្នូ ឆ្នាំ២០២៣ AMM នៅតែដំណើរការដូចធម្មតា ដោយផ្តោតលើការប្រមូលឥណទាន ការប្រមូល ឥណទានដែលខកខានសង និងការផ្តល់ឥណទាន ក៏ដូចជាការសន្សំប្រាក់ដោយស្ម័គ្រចិត្ត។ ឥណទានរបស់ AMM ដែល នៅ សល់បានកើនឡើងចំនួន ១,៤៥% និង ១០,៧៩% បើធៀបទៅនឹងខែកញ្ញា ឆ្នាំ២០២៣ និងខែធ្នូ ឆ្នាំ២០២២ រៀងគ្នា រួមជាមួយនឹងតម្លៃដែលខកខានសងបានថយចុះ ចំនួន ០,៥៩% និង ១១,៨១% បើធៀបទៅនឹងខែកញ្ញា ឆ្នាំ២០២៣ និង ខែធ្នូ ឆ្នាំ២០២២ រៀងគ្នា ដោយសារ ការណែនាំថ្មី របស់ Financial Regulatory Department នៃប្រទេសមីយ៉ាន់ម៉ា ផ្លាស់ប្តូរ អត្រាសំវិធានធនពី ១% ទៅ ៣% សម្រាប់ឥណទានដែលហួសកាលកំណត់សងលើសរយៈពេល ៣០ថ្ងៃ។ ពីមួយខែទៅ មួយខែ គណនីសន្សំដោយស្ម័គ្រចិត្តត្រូវបានកើនឡើង ហើយស្ថានភាពនៃសន្ទនីយភាព និងស្ថានភាពលំហូរ- សាច់ប្រាក់របស់ AMM នៅតែមានភាពល្អប្រសើរ។ ដូច្នេះ AMM នៅតែអាចគាំទ្រប្រតិបត្តិការប្រចាំថ្ងៃរបស់ខ្លួនដោយ រលូន ហើយនៅតែអាចគាំទ្រប្រតិបត្តិការ នាពេលអនាគតរបស់ខ្លួន ដោយសារស្ថានភាពសន្តិសុខជាតិនៅក្នុងប្រទេស មីយ៉ាន់ម៉ា មានភាពប្រសើរឡើង ហើយអាចគ្រប់គ្រងបាន។

(ង) ធនាគារ អេស៊ីលីដា ភីអិលស៊ី (ការិយាល័យតំណាង)

នៅថ្ងៃទី៧ ខែមេសា ឆ្នាំ២០១៦ ធនាគារ អេស៊ីលីដា ភីអិលស៊ី បានទទួលវិញ្ញាបនបត្រចុះបញ្ជីជាការិយាល័យ តំណាងធនាគារបរទេសលេខ FB/R.O-១/(០៤) ២០១៦ ពីធនាគារកណ្តាលមីយ៉ាន់ម៉ា និងវិញ្ញាបនបត្រចុះបញ្ជីពាណិជ្ជកម្ម ជាការិយាល័យតំណាងលេខ ៥៨FC/២០១៦-២០១៧ (YGN) ពីក្រសួងផែនការ និងហិរញ្ញវត្ថុ នៃសាធារណរដ្ឋសហភាព មីយ៉ាន់ម៉ា នៅថ្ងៃទី៦ ខែឧសភា ឆ្នាំ២០១៦។

ការិយាល័យតំណាងត្រូវបានអនុញ្ញាតឱ្យធ្វើសកម្មភាពដូចខាងក្រោម៖

- ក. ធ្វើទីផ្សារ ផ្សព្វផ្សាយ ចរចា និង រៀបចំឯកសារសម្រាប់គោលដៅអាជីវកម្មជូនអតិថិជនរបស់ធនាគារ
- ខ. ណែនាំអតិថិជនរបស់ធនាគារ អំពីធនាគារផ្សេងៗដែលកំពុងធ្វើប្រតិបត្តិការអាជីវកម្ម នៅក្នុងប្រទេសមីយ៉ាន់ម៉ា និង
- គ. ត្រួតពិនិត្យ និង គ្រប់គ្រងប្រាក់កម្ចីដែលផ្តល់ដោយធនាគារ។

ធនាគារ អេស៊ីលីដា ភីអិលស៊ី និង ក្រុមហ៊ុនបុត្រសម្ព័ន្ធ

កំណត់សម្គាល់លើរបាយការណ៍ហិរញ្ញវត្ថុ (ត)

នាថ្ងៃទី៣១ ខែធ្នូ ឆ្នាំ២០២៣ និង សម្រាប់ដំណាច់ការិយបរិច្ឆេទ ដែលបានបញ្ជាក់

១៤. ទ្រព្យសម្បត្តិ និងបរិក្ខារ - សុទ្ធ

	សម្ព័ន្ធធនាគារ								
	ដើម្បី ដុល្លារកម្ពុជា	ការកលប្តូរ ដើម្បី ដុល្លារកម្ពុជា	គោរពនិង ការកលប្តូរ ដុល្លារកម្ពុជា	ការកលប្តូរ លើទ្រព្យសម្បត្តិ ដុល្លារកម្ពុជា	បរិក្ខារ ការិយាល័យ ដុល្លារកម្ពុជា	បរិក្ខារអ៊ីត្យូប៊ី ដុល្លារកម្ពុជា	យានយន្ត ដុល្លារកម្ពុជា	ទ្រព្យសម្បត្តិពុទ្ធ សាលសង់ ដុល្លារកម្ពុជា	សរុប ដុល្លារកម្ពុជា
ផ្ទៃដី									
នាថ្ងៃទី១ ខែមករា ឆ្នាំ២០២៣	១៤.៥៤២.២៨០	១.៧៥៩.៣៨១	៩៩.០៤២.៥៧០	៩.៦៥៣.០៥៧	៨៣.៨១៣.៣១៣	៩០.៣៧២.៦៨៧	២១.៨៨០.៨១៥	២.៦៤៧.២៥៩	៣២៣.៧១១.៣៦២
ការទិញបន្ថែម	-	-	៤០.៦៦៤	១.៤៥០.០២៥	១៤.១៩៤.៣៥៤	៩.៥៣២.៤៨៩	៤.០៣១.២០៣	២.៤០៩.៩៣៩	៣១.៦៥៨.៦៧៤
ការលក់ចេញការជម្រះចេញពីបញ្ជី	-	-	(៣៥៩)	(២៤៨.១៧២)	(១.៦៣០.៤៩២)	(១.៥៧៥.៦២៩)	(១.១៥៥.៦៤៥)	-	(៤.៦១០.២៩៧)
ការធ្វើចំណាត់ថ្នាក់ឡើងវិញ	-	-	៥០.០០០	៥៩៣.៣១០	៧១៥.២៨៨	១.០៧២.៩៦២	៩.៩៦១	(២.៤៤១.៥២១)	-
លម្អៀងពីការប្តូររូបិយប័ណ្ណ	-	-	-	(៤៧.៧២៩)	(១១២.៣៣៦)	(៦១៩.០៦០)	(៧៩.១២៩)	(១៩.០៥២)	(៨៧៧.៣០៦)
និយ័តកម្ម	-	-	-	-	១២.៥៩៤	៥	-	(៣៧៧.២៦២)	(៣៦៤.៦៦៣)
នាថ្ងៃទី៣១ ខែធ្នូ ឆ្នាំ២០២៣	១៤.៥៤២.២៨០	១.៧៥៩.៣៨១	៩៩.១៣២.៨៧៥	១១.៤០៥.២៦១	៩៦.៩៩២.៧២១	៩៨.៧៨៣.៤៥៤	២៤.៦៨៧.២០៥	២.២១៩.៣៦៣	៣៤៩.៥១៧.៧៧០
ជម្រករំលស់បន្ត									
នាថ្ងៃទី ១ ខែមករា ឆ្នាំ២០២៣	-	៨៩៦.៦០៣	៣១.៣១៥.៨៤៤	៥.២០៦.៤០៤	៦១.០៤៧.៨០២	៦៩.៨៨៥.៣១៨	១៥.១៣៨.៦៨២	-	១៨៣.៤៩០.៦៥៣
រំលស់ក្នុងឆ្នាំ	-	៦៥.៧១៧	៤.៦៣១.៣៥២	១.៥៧៤.១៨២	៨.៧៩៦.៧៩៥	៦.៦១៦.៥៣៩	១.៨៥៦.៦៦៩	-	២៣.៥៤១.២៥៤
ការលក់ចេញការជម្រះចេញពីបញ្ជី	-	-	(៣៥៩)	(២២៤.៧១០)	(១.៦១១.៣៧៥)	(១.៥៧៣.៧៥១)	(១.១៥១.៧១៦)	-	(៤.៥៦១.៩១១)
លម្អៀងពីការប្តូររូបិយប័ណ្ណ	-	(៧)	(៣.២៥៨)	(៤១.១០៨)	(១០៦.៦៤៣)	(៤៧២.៥៧០)	(៧៥.៥០៥)	-	(៦៩៩.០៩១)
នាថ្ងៃទី៣១ ខែធ្នូ ឆ្នាំ២០២៣	-	៩៦២.៣១៣	៣៥.៩៨៣.៥៧៩	៦.៥១៤.៧៦៨	៦៨.១២៦.៥៧៩	៧៤.៤៨៥.៥៧៦	១៥.៧៦៨.១៣០	-	២០១.៧៧០.៩០៥
សម្របសម្រួល	១៤.៥៤២.២៨០	២.៧២១.៧០៤	១៣៥.១១៦.៤៥៤	១៧.៩២០.០២៩	១៦៥.១១៥.២៩០	១៧៣.២៦៩.០៣០	៤០.៤៥៥.៣៣៥	២.២១៩.៣៦៣	៥៥១.២៨៨.៦៧៥
សម្របសម្រួលលើរបាយការណ៍ (កំណត់សម្គាល់ ៥)	៤៩.៤០៥.២១៤	៣.២៥៦.០២៣	២៥៨.១២៨.២៧៤	១៩.៩៤៤.១៧៤	១១៧.៩១៨.១៩០	៩៩.៣៧៩.៥៤៥	៣៦.៤៣៤.៤២១	៩.០៦៦.០៩៩	៦០៣.៥៤៥.៩៤៤

នាថ្ងៃទី៣១ ខែធ្នូ ឆ្នាំ២០២៣ ទ្រព្យសម្បត្តិ និងបរិក្ខារដែលរំលស់អស់ទាំងស្រុងតាមផ្ទៃដីមេត្រីសាស្ត្រសរុបមានចំនួន ១៣០.៣៣២.៣៦៨ ដុល្លារអាមេរិក (ថ្ងៃទី៣១ ខែធ្នូ ឆ្នាំ២០២២ ១២២.៥៥៨.៨០០ ដុល្លារអាមេរិក) នៅតែកំពុងប្រើប្រាស់ ដោយសម្ព័ន្ធធនាគារ ។

ធនាគារ អេស៊ីលីដា ភីអិលស៊ី និង ក្រុមហ៊ុនបុត្រសម្ព័ន្ធ

កំណត់សម្គាល់លើរបាយការណ៍ហិរញ្ញវត្ថុ (ត)

នាថ្ងៃទី៣១ ខែធ្នូ ឆ្នាំ២០២៣ និង សម្រាប់ដំណាច់ការិយបរិច្ឆេទ ដែលបានបញ្ជាក់

១៤. ទ្រព្យសម្បត្តិ និងបរិក្ខារ - សុទ្ធ (ត)

នាថ្ងៃទី៣១ ខែធ្នូ ឆ្នាំ២០២៣ ទ្រព្យសកម្មកំពុងសាងសង់របស់ធនាគារមានចំនួន ១.៣១៦.០៤១ ដុល្លារអាមេរិក គឺភាគច្រើនទាក់ទងនឹងប្រព័ន្ធ Server IBM Power និងទ្រព្យសកម្មកំពុងសាងសង់របស់ ABL មានទឹកប្រាក់ចំនួន ៩០៣.៣២២ ដុល្លារអាមេរិក ដែលភាគច្រើនទាក់ទងទៅនឹង ម៉ាស៊ីន CRM Palo Alto និង Dell firewall Cisco security សម្រាប់ធ្វើឲ្យប្រសើរឡើងនូវ T24 ប្រព័ន្ធស្នូលធនាគារ R22 (ថ្ងៃទី៣១ ខែធ្នូ ឆ្នាំ២០២២៖ ទ្រព្យសកម្មកំពុងសាងសង់របស់ធនាគារមានចំនួន ២.៥៩២.៨៨៧ ដុល្លារ អាមេរិក គឺភាគច្រើនទាក់ទងនឹងការទិញម៉ាស៊ីន POS ការអភិវឌ្ឍតំបន់ស្វ័យសេវាកម្ម server Sisco security និង switch និងទ្រព្យសកម្មកំពុងសាងសង់របស់ ABL មានចំនួន ១៥៤.៣៧២ ដុល្លារអាមេរិក ដែលភាគច្រើនទាក់ទងទៅនឹងគម្រោងព័ត៌មានវិទ្យាដូចជា Fire Eyes និង Nutanix)។

ធនាគារ អេស៊ីលីដា ភីអិលស៊ី និង ក្រុមហ៊ុនបុត្រសម្ព័ន្ធ

កំណត់សម្គាល់លើរបាយការណ៍ហិរញ្ញវត្ថុ (ត)

នាថ្ងៃទី៣១ ខែធ្នូ ឆ្នាំ២០២៣ និង សម្រាប់ដំណាច់ការិយបរិច្ឆេទ ដែលបានបញ្ជាក់

១៤. ប្រព្រឹត្តិសម្បត្តិ និងបរិក្ខារ - សុទ្ធ (ត)

ប្រភេទ	សម្ព័ន្ធធនាគារ								
	ជំនួញ ដុល្លារកម្ពុជា	កាន់កលម្ត ដុល្លារកម្ពុជា	អគារនិង កាន់កលម្ត ដុល្លារកម្ពុជា	កាន់កលម្ត លើប្រព្រឹត្តិសម្បត្តិ ដុល្លារកម្ពុជា	បរិក្ខារ ករិយាល័យ ដុល្លារកម្ពុជា	បរិក្ខារអ៊ុំព្រូម៉ែរ ដុល្លារកម្ពុជា	យានយន្ត ដុល្លារកម្ពុជា	ប្រព្រឹត្តិសម្បត្តិពូជ សាច់សង់ ដុល្លារកម្ពុជា	សរុប ដុល្លារកម្ពុជា
ផ្ទៃដី									
នាថ្ងៃទី១ ខែមករា ឆ្នាំ ២០២២	១៤.៥៤២.២៨០	១.៧៥៩.៣៨១	៩៨.៩៤៨.៤១៩	៧.១១១.៦៧០	៧២.៣០៨.៦៩៥	៨៣.៥៩៥.២៥៩	១៩.៧៣៨.២៧០	១២.៩៥៥.៥៦២	៣១០.៩៥៩.៥៣៦
ការទិញបន្ថែម	-	-	៨៧.១៥៩	១.៧២១.៤១៣	៤.៥០២.៣៤៤	១១.១៩៨.៣០០	៣.៩៩៥.៨១៩	៣.១៦៩.៧៤៨	២៤.៦៧៤.៧៨៣
ការលក់ចេញការជម្រះចេញពីបញ្ជី	-	-	(៣០៨)	(២៦៨.៦៩៩)	(២.៥៦៣.៤៥៥)	(២.៧៥០.៣៥៣)	(១.៥១២.៨៨០)	(៨៤៦.៤៧៦)	(៧.៩៤២.១៧១)
ការធ្វើចំណាត់ថ្នាក់ឡើងវិញ	-	-	៧.៣០០	១.៣១៧.៦៧៩	១០.០៨០.២០៣	៦៦៧.៧១៩	៦.៣០៨	(១២.០៧៩.២០៩)	-
លម្អៀងពីការប្តូររូបិយប័ណ្ណ	-	-	-	(២២៩.០០៦)	(៥១១.២៥២)	(២.៣៣៨.២៥៨)	(៣៤៦.៧០២)	(៧៩.២២៣)	(៣.៥០៤.៤៣១)
និយ័តកម្ម	-	-	-	-	(៣.២៣២)	២០	-	(៤៧៣.១៤៣)	(៤៧៦.៣៥៥)
នាថ្ងៃទី៣១ ខែធ្នូ ឆ្នាំ ២០២២	១៤.៥៤២.២៨០	១.៧៥៩.៣៨១	៩៩.០៤២.៥៧០	៩.៦៥៣.០៥៧	៨៣.៨១៣.៣១៣	៩០.៣៧២.៦៨៧	២១.៨៨០.៨១៥	២.៦៤៧.២៥៩	៣២៣.៧១១.៣៦២
ធានា រំលស់បន្ត									
នាថ្ងៃទី១ ខែមករា ឆ្នាំ ២០២២	-	៨២៨.៣០៣	២៦.៧០៨.៥៦៣	៤.៤៨៨.៦៦០	៥៦.១៨១.៧៦៥	៦៧.៩២១.៤៨៥	១៥.៣៩៩.៥១៦	-	១៧១.៥២៦.២៩២
រំលស់ក្នុងឆ្នាំ	-	៦៨.៣៣២	៤.៦២១.១៥៣	១.១៧៤.៧៣៣	៧.៩០៩.២៥៦	៦.៦២២.៩៣២	១.៥៩៤.៩៦៧	-	២១.៩៩១.៣៧៣
ការលក់ចេញការជម្រះចេញពីបញ្ជី	-	-	(៣០៨)	(២៥៧.៦៩៣)	(២.៥៤៨.០៦៤)	(២.៧៤៧.៥២៥)	(១.៥១០.៩៨៤)	-	(៧.០៦៤.៥៧៨)
លម្អៀងពីការប្តូររូបិយប័ណ្ណ	-	(៣២)	(១៣.៥៦៤)	(១៩៩.២៩៦)	(៤៩៨.៥២៨)	(១.៩១២.១៨៣)	(៣៤៤.៨១៧)	-	(២.៩៦៨.៤២០)
និយ័តកម្ម	-	-	-	-	៣.៣៧៧	៦០៩	-	-	៣.៩៨៦
នាថ្ងៃទី៣១ ខែធ្នូ ឆ្នាំ ២០២២	-	៨៩៦.៦០៣	៣១.៣១៥.៨៤៨	៥.២០៦.៤០៤	៦១.០៤៧.៨០២	៦៩.៨៨៥.៣១៨	១៥.១៣៨.៦៨២	-	១៨៣.៤៩០.៦៩៣
កត់ម្តេច	១៤.៥៤២.២៨០	៨៦២.៧៧៨	៦៧.៧២៦.៧២៦	៤.៤៤៦.៦៥៣	២២.៧៦៥.៥១១	២០.៤៨៧.៣៦៩	៦.៧៤២.១៣៣	២.៦៤៧.២៥៩	១៤០.២២០.៧០៩
សម្រួលលើការវិនិយោគ (កំណត់សម្គាល់ ៥)	៥៩.៨៧០.៥៦៧	៣.៥៥២.០៥៧	២៧៨.៨៣០.៩៣១	១៨.៣០៦.៨៧០	៩៣.៧២៥.៦០៩	៨៤.៣៤៦.៤៩៨	២៧.៧៥៧.៣៦២	១០.៨៩៨.៧៦៥	៥៧៧.២៨៨.៦៥៩

ធនាគារ អេស៊ីលីដា ភីអិលស៊ី និង ក្រុមហ៊ុនបុត្រសម្ព័ន្ធ

កំណត់សម្គាល់លើរបាយការណ៍ហិរញ្ញវត្ថុ (ត)

នាថ្ងៃទី៣១ ខែធ្នូ ឆ្នាំ២០២៣ និង សម្រាប់ដំណាច់ការិយបរិច្ឆេទ ដែលបានបញ្ជាក់

១៤. ទ្រព្យ និងបរិក្ខារ - សុទ្ធ (ត)

ថ្ងៃដើម	ធនាគារ								
	កាន់កាប់ដីស្តីពី ដុល្លារកម្ពុជា	កាន់កាប់ដីស្តីពី ដុល្លារកម្ពុជា	អគារនិង កាន់កាប់ដីស្តីពី ដុល្លារកម្ពុជា	កាន់កាប់ដីស្តីពី លើទ្រព្យដូល ដុល្លារកម្ពុជា	បរិក្ខារ ករិយាល័យ ដុល្លារកម្ពុជា	បរិក្ខារអ៊ីណូវេសិន ដុល្លារកម្ពុជា	យានយន្ត ដុល្លារកម្ពុជា	ទ្រព្យសម្បត្តិពុំបានសាងសង់ ដុល្លារកម្ពុជា	សរុប ដុល្លារកម្ពុជា
ថ្ងៃដើម									
នាថ្ងៃទី១ ខែមករា ឆ្នាំ២០២៣	២.៣២៨.៣៤៤	២៨២.៧២៦	៧៧.១១៦.២០៨	៩.១៣៤.៩៧១	៨១.៧៤៧.២១៧	៨៤.៦០១.៩០៣	២១.០១០.០៨៤	២.៤៩២.៤៨៧	២៧៨.៧១៤.៣៤០
ការទិញបន្ថែម	-	-	៣០.៥៦២	១.៤៣៨.៤៩០	១៤.០៥៧.៧០៧	៩.២០៨.៧៥៦	៣.៨០៤.៥៦០	១.៣១៦.០៤៣	២៩.៨៥៦.១១៨
ការលក់ ចេញ/ការជម្រះចេញពីបញ្ជី	-	-	(៣៥៩)	(២៣២.៥៥៣)	(១.៦០៣.១០៨)	(១.៥៥៧.៧២២)	(១.០៧៣.២១១)	-	(៤.៤៦៦.៩៥៣)
ការធ្វើចំណាត់ថ្នាក់ ឡើងវិញ	-	-	៥០.០០០	៥៩១.២៧១	៧០១.៤៥៤	៧៧២.៩០២	-	(២.១១៥.៦២៧)	-
និយ័តកម្ម	-	-	-	-	១២.៥៩៤	៥	-	(៣៧៧.២៦២)	(៣៦៤.៦៦៣)
នាថ្ងៃទី ៣១ ខែធ្នូ ឆ្នាំ២០២៣	២.៣២៨.៣៤៤	២៨២.៧២៦	៧៧.១៩៦.៤១១	១០.៩៣២.១៧៩	៩៤.៩១៥.៨៦៤	៩៣.០២៥.៨៤៤	២៣.៧៤១.៤៣៣	១.៣១៦.០៤១	៣០៣.៧៣៨.៤៤២
ជម្រកលំដាប់ដំបូង									
នាថ្ងៃទី១ ខែមករា ឆ្នាំ២០២៣	-	១៦៥.៨៦៥	២៨.២៥៦.២៥៨	៤.៧៦១.៩៨៦	៥៩.២៧០.៧៥០	៦៥.៦០៥.៥១៣	១៤.៣៦៨.៩៣៧	-	១៧២.៤២៨.៣០៩
រំលស់ក្នុងឆ្នាំ	-	៩.២១៤	៣.៨៩៦.១៩៧	១.៥៥៣.០៤៨	៨.៦៨៥.៦៣៥	៦.១០៩.៧៤៩	១.៧៩០.២៨៩	-	២២.០៤៤.១៣២
ការលក់ ចេញ/ការជម្រះចេញពីបញ្ជី	-	-	(៣៥៩)	(២០៩.៩៩៣)	(១.៥៨៨.១៩៧)	(១.៥៥៦.៧៧៦)	(១.០៧១.២១៣)	-	(៤.៤២៦.៥៣៨)
លម្អៀងពីការប្តូររូបិយប័ណ្ណ	-	(៧)	(៣.២៥៨)	(១.០១៥)	(៦.៥៣៧)	(៤.១៦២)	(១.២៤២)	-	(១៦.២២១)
នាថ្ងៃទី ៣១ ខែធ្នូ ឆ្នាំ២០២៣	-	១៧៥.០៧២	៣២.១៥៨.៨៣៨	៦.១០៤.០២៦	៦៦.៣៦១.៦៥១	៧០.១៥៣.៣២៤	១៥.០៨៦.៧៧១	-	១៩០.០២៩.៦៨២
ត្រូវប្រយោជន៍	២.៣២៨.៣៤៤	១០៧.៦៥៤	៤៥.០៤៧.៥៧៣	៤.៨២៨.១៥៣	២៨.៥៥៤.២១៣	២២.៤៧២.៥២០	៨.៦៥៤.៦៦២	១.៣១៦.០៤១	១១៣.៧០៩.១៦០
សរុបលើការចម្រើន (កំណត់សម្គាល់ ៥)	៩.៥១១.២៨៥	៤៣៩.៧៦៧	១៨៤.០១៩.៣៣៦	១៩.៧២៣.០០៥	១១៦.៦៤៣.៩៦០	៩៣.៤៣៤.២៤៤	៣៥.៣៤៤.២៩៤	៥.៣៧៦.០២៨	៤៦៤.៥០១.៩១៩

នាថ្ងៃទី៣១ ខែធ្នូ ឆ្នាំ២០២៣ ទ្រព្យសម្បត្តិ និងបរិក្ខារ ដែលរំលស់អស់ទាំងស្រុងតាមថ្លៃដើមប្រវត្តិសាស្ត្រសរុបមានចំនួន ១២៤.១១៧.២៧១ ដុល្លារអាមេរិក (ថ្ងៃទី៣១ ខែធ្នូ ឆ្នាំ២០២២៖ ១១៥.១៤៦.៩៤៩ ដុល្លារអាមេរិក) នៅតែកំពុងប្រើប្រាស់ដោយធនាគារ។

ធនាគារ អេស៊ីលីដា ភីអិលស៊ី និង ក្រុមហ៊ុនបុត្រសម្ព័ន្ធ

កំណត់សម្គាល់លើរបាយការណ៍ហិរញ្ញវត្ថុ (ត)

នាថ្ងៃទី៣១ ខែធ្នូ ឆ្នាំ២០២៣ និង សម្រាប់ដំណាច់ការិយបរិច្ឆេទ ដែលបានបញ្ជាក់

១៤. ទ្រព្យសម្បត្តិ និងបរិក្ខារ - សុទ្ធ (ត)

	ធនាគារ								
	ដីធ្លី ដុល្លាករណី	កន្លែងកសិកម្ម ដីធ្លី ដុល្លាករណី	គោរនិង កន្លែងកសិកម្ម ដុល្លាករណី	កន្លែងកសិកម្ម លើទ្រព្យសម្បត្តិ ដុល្លាករណី	បរិក្ខារ ករិយាល័យ ដុល្លាករណី	បរិក្ខារកុំព្យូទ័រ ដុល្លាករណី	យានយន្ត ដុល្លាករណី	ទ្រព្យសម្បត្តិកុំព្យូទ័រ សាច់សេច ដុល្លាករណី	សរុប ដុល្លាករណី
ផ្ទៃដី									
នាថ្ងៃទី១ ខែមករា ឆ្នាំ២០២២	២.៣២៨.៣៤៤	២៨២.៧២៦	៧៧.០២២.០៥៧	៦.៣៧៧.០០៥	៦៩.៨៨៩.២១២	៧៦.៤០៤.៣៥៣	១៨.៥៧៩.៧៨០	១២.៦៦១.៤៣៨	២៦៣.៥៤៤.៩១៥
ការទិញបន្ថែម	-	-	៨៧.១៥៩	១.៦៨៩.៩៦៤	៤.៣៦៤.៨៩៤	១០.២៣៦.៦១៩	៣.៩១៥.៩៦៩	២.៣១១.១៩៣	២២.៦០៥.៧៩៨
ការលក់ ចេញការជម្រះចេញពីបញ្ជី	-	-	(៣០៨)	(២៤៩.៦៧៧)	(២.៥១១.២៥២)	(២.៧០៦.៨០៨)	(១.៤៩១.៩៧៣)	-	(៦.៩៦០.០១៨)
ការធ្វើចំណាត់ថ្នាក់ឡើងវិញ	-	-	៧.៣០០	១.៣១៧.៦៧៩	១០.០០៧.៥៩៥	៦៦៧.៧១៩	៦.៣០៨	(១២.០០៦.៦០១)	-
និយ័តកម្ម	-	-	-	-	(៣.២៣២)	២០	-	(៤៧៣.១៤៣)	(៤៧៦.៣៥៥)
នាថ្ងៃទី៣១ ខែធ្នូ ឆ្នាំ២០២២	២.៣២៨.៣៤៤	២៨២.៧២៦	៧៧.១១៦.២០៨	៩.១៣៤.៩៧១	៨១.៧៤៧.២១៧	៨៤.៦០១.៩០៣	២១.០១០.០៨៤	២.៤៩២.៨៨៧	២៧៨.៧១៤.៣៤០
ជនរំលងបន្ត									
នាថ្ងៃទី១ ខែមករា ឆ្នាំ២០២២	-	១៥៦.៦៥៨	២៤.៣៨៣.៧៨៥	៣.៨៧២.២១០	៥៤.០៥០.៣៧៨	៦២.៣៣៥.៦៨៦	១៤.៣០៩.០១៥	-	១៥៩.១០៧.៧៣២
រំលស់ក្នុងឆ្នាំ	-	៩.២៣៩	៣.៨៨៦.៣៤៥	១.១៣៤.០២៦	៧.៧៤៥.២៩៦	៥.៩៩៦.៤២៨	១.៥៥៦.៧៧៧	-	២០.៣២៨.១១១
ការលក់ ចេញការជម្រះចេញពីបញ្ជី	-	-	(៣០៨)	(២៤០.៩៧១)	(២.៥០១.៧១៧)	(២.៧០៦.៣៣៩)	(១.៤៩១.៩៧៣)	-	(៦.៩៤១.៣០៨)
លម្អៀងពីការប្តូររូបិយប័ណ្ណ	-	(៣២)	(១៣.៥៦៤)	(៣.២៧៩)	(២៦.៥៨៤)	(២១.៨៧១)	(៤.៨៨២)	-	(៧០.២១២)
និយ័តកម្ម	-	-	-	-	៣.៣៧៧	៦០៩	-	-	៣.៩៨៦
នាថ្ងៃទី៣១ ខែធ្នូ ឆ្នាំ២០២២	-	១៦៥.៤៦៥	២០.៤៦៦.២៥៨	៤.៧៦១.៩៨៦	៥៩.២៧០.៧៥០	៦៥.៦០៦.៥១៣	១៤.៣០៨.៩៣៧	-	១៧២.៤២៨.៣០៩
កន្លែងយាន	២.៣២៨.៣៤៤	១១៦.៨៦១	៤៨.៨៥៩.៩៥០	៤.៣៧២.៩៨៥	២២.៤៧៦.៤៦៧	១៨.៩៩៧.៣៩០	៦.៦៤១.១៤៧	២.៤៩២.៨៨៧	១០៦.២៨៦.០៣១
សរុបលើរបាយការណ៍ (កំណត់សម្គាល់ ៥)	<u>៩.៥៨៥.៧៩២</u>	<u>៤៨១.១១៧</u>	<u>២០១.១៥៦.៤១៤</u>	<u>១៨.០០៣.៥៧៩</u>	<u>៩២.៥៣៥.៦១៥</u>	<u>៧៨.២១២.២៥៥</u>	<u>២៧.៣៤១.៦០២</u>	<u>១០.២៦៣.២១៦</u>	<u>៤៣៧.៥៧៩.៥៩០</u>

ធនាគារ អេស៊ីលីដា ភីអិលស៊ី និង ក្រុមហ៊ុនបុត្រសម្ព័ន្ធ

កំណត់សម្គាល់លើរបាយការណ៍ហិរញ្ញវត្ថុ (ត)

នាថ្ងៃទី៣១ ខែធ្នូ ឆ្នាំ២០២៣ និង សម្រាប់ដំណាច់ការិយបរិច្ឆេទ ដែលបានបញ្ជាក់

១៥. ទ្រព្យសកម្មអរូបី - សុទ្ធ

	សម្ព័ន្ធធនាគារ			ធនាគារ		
	កម្មវិធីអភិវឌ្ឍន៍ ដុល្លារអាមេរិក	ការងារកំពុង ដំណើរការ ដុល្លារអាមេរិក	សរុប ដុល្លារអាមេរិក	កម្មវិធីអភិវឌ្ឍន៍ ដុល្លារអាមេរិក	ការងារកំពុង ដំណើរការ ដុល្លារអាមេរិក	សរុប ដុល្លារអាមេរិក
ផ្លែដើម						
នាថ្ងៃទី១ ខែមករា ឆ្នាំ២០២៣	៣៩.៣៨២.៩៥៣	២.៤៨៤.៣៥៤	៤១.៨៦៧.៣០៧	៣៧.១៤០.៤៧៤	២.២៦១.៣២៩	៣៩.៤០១.៨០៣
ការទិញបន្ថែម	១.៣៩១.០៣៩	១.៤៦៧.០៧៩	២.៨៥៨.១១៨	១.១៥៨.៨០៩	១.០៧៩.៦៨៨	២.២៣៨.៤៩៧
ការលក់ចេញការដោះចេញពីបញ្ជី	(១.០០៩.៣០៥)	-	(១.០០៩.៣០៥)	(១.០០៩.៣០៥)	-	(១.០០៩.៣០៥)
ការធ្វើចំណាត់ថ្នាក់ឡើងវិញ	១.០០៣.៩៦៣	(១.០០៣.៩៦៣)	-	៨៦៣.៧៧២	(៨៦៣.៧៧២)	-
លម្អៀងពីការប្តូររូបិយប័ណ្ណ	(២៧០.០៦៥)	(២៧.៥២៤)	(២៩៧.៥៨៩)	-	-	-
និយ័តកម្ម	-	(១៨៩.២២៤)	(១៨៩.២២៤)	-	(១៨៩.២២៤)	(១៨៩.២២៤)
នាថ្ងៃទី៣១ ខែធ្នូ ឆ្នាំ២០២៣	៤០.៤៩៨.៥៨៥	២.៧៣០.៧១៨	៤៣.២២៩.៣០៣	៣៨.១៥៣.៧៥០	២.២៤៨.០១៧	៤០.៤០១.៧៦៧
ធនវិសាលភាព						
នាថ្ងៃទី១ ខែមករា ឆ្នាំ២០២៣	៣០.៩៧០.៧៦៦	-	៣០.៩៧០.៧៦៦	២៩.០៨៣.៣៧៩	-	២៩.០៨៣.៣៧៩
វិសាលភាពក្នុងឆ្នាំ	២.៨២១.០៥៥	-	២.៨២១.០៥៥	២.៦២២.៦៩៥	-	២.៦២២.៦៩៥
ការលក់ចេញការដោះចេញពីបញ្ជី	(១.០០៩.៣០៥)	-	(១.០០៩.៣០៥)	(១.០០៩.៣០៥)	-	(១.០០៩.៣០៥)
លម្អៀងពីការប្តូររូបិយប័ណ្ណ	(២៤១.៩០៥)	-	(២៤១.៩០៥)	(២.១៣១)	-	(២.១៣១)
និយ័តកម្ម	(៨២.៣២៦)	-	(៨២.៣២៦)	(៨២.៣២៦)	-	(៨២.៣២៦)
នាថ្ងៃទី៣១ ខែធ្នូ ឆ្នាំ២០២៣	៣២.៤៥៨.២៨៥	-	៣២.៤៥៨.២៨៥	៣០.៦១២.៣១២	-	៣០.៦១២.៣១២
តម្លៃយោង	៨.០៤០.៣០០	២.៧៣០.៧១៨	១០.៧៧១.០១៨	៧.៥៤១.៤៣៨	២.២៤៨.០១៧	៩.៧៨៩.៤៥៥
សរុបលើការរៀបរយ (កំណត់សម្គាល់ ៥)	៣២.៤៥៨.២៨៥	១១.១៥៤.៩៨៣	៤៣.៦១៣.២៦៨	៣០.៨០៦.៧៧៤	៩.៣៤៦.០៣៤	៤០.១៥៣.៨០៨

នាថ្ងៃទី៣១ ខែធ្នូ ឆ្នាំ២០២៣ ទ្រព្យសកម្មអរូបីរបស់សម្ព័ន្ធធនាគារ និងធនាគារ ដែលមានផ្លែដើមប្រវត្តិសាស្ត្រចំនួន ២៥.១០១.៥៨៦ ដុល្លារអាមេរិក និង ២៣.៦៣៩.៨៧២ ដុល្លារអាមេរិក រៀងគ្នា (ថ្ងៃទី៣១ ខែធ្នូ ឆ្នាំ២០២២៖ ២៣.៨៩២.៥៧៤ ដុល្លារអាមេរិក និង ២២.៦៥០.៤៩៥ ដុល្លារអាមេរិក) ដែលបានរំលស់ទាំងស្រុងនៅតែកំពុងបន្តប្រើប្រាស់។

ធនាគារ អេស៊ីលីដា ភីអិលស៊ី និង ក្រុមហ៊ុនបុត្រសម្ព័ន្ធ

កំណត់សម្គាល់លើរបាយការណ៍ហិរញ្ញវត្ថុ (ត)

នាថ្ងៃទី៣១ ខែធ្នូ ឆ្នាំ២០២៣ និង សម្រាប់ដំណាច់ការិយបរិច្ឆេទ ដែលបានបញ្ជាក់

១៥. ទ្រព្យសកម្មអរូបី - សុទ្ធ (ត)

នាថ្ងៃទី៣១ ខែធ្នូ ឆ្នាំ២០២៣ ការងារកំពុងដំណើរការរបស់ធនាគារមានចំនួន ២.២៨៨.០១៧ ដុល្លារអាមេរិក ដែលភាគច្រើនទាក់ទងនឹង ការអភិវឌ្ឍកម្មវិធីទាន់ចិត្ត ប្រព័ន្ធគណនេយ្យ ប្រព័ន្ធគ្រប់គ្រងដៃគូរពាណិជ្ជករ និងអាជ្ញាបណ្ណកម្មវិធីកុំព្យូទ័រ SVFE Support និងការអនុវត្តកម្មវិធី Chatbot និងការងារកំពុងដំណើរការរបស់ ABL មានចំនួន ៤៤២.៧០១ ដុល្លារអាមេរិក ដែលភាគច្រើនទាក់ទងនឹងគម្រោង LAPS Phase II និងអាជ្ញាបណ្ណកម្មវិធីកុំព្យូទ័រសម្រាប់ធ្វើបច្ចុប្បន្នភាពប្រព័ន្ធ T24 R12-R22 E-Pin (កម្រៃអនុវត្តគម្រោង Smart Vista) និង interlink SFP+10G (ថ្ងៃទី៣១ ខែធ្នូ ឆ្នាំ២០២២) ការងារកំពុងដំណើរការរបស់ធនាគារ មានចំនួន ២.២៦១.៣២៩ ដុល្លារអាមេរិក ដែលភាគច្រើនទាក់ទងទៅនឹងការធ្វើបច្ចុប្បន្នភាពលើប្រព័ន្ធ T24 ការធ្វើបច្ចុប្បន្នភាពលើប្រព័ន្ធគ្រប់គ្រងកាត ការធ្វើបច្ចុប្បន្នភាពលើកម្មវិធី Mobile Application និងការធ្វើបច្ចុប្បន្នភាពលើកម្មវិធី Htrunk ហើយការងារកំពុងដំណើរការរបស់ ABL មានចំនួន ២២៣.០២៥ ដុល្លារអាមេរិក ដែលភាគច្រើនទាក់ទងទៅនឹងការធ្វើបច្ចុប្បន្នភាពនៃសេវាកម្មដើម្បីវាយតម្លៃលើប្រព័ន្ធធនាគារស្នូល ការធ្វើបច្ចុប្បន្នភាពប្រព័ន្ធ Hi-Ware និងការធ្វើបច្ចុប្បន្នភាពប្រព័ន្ធ Smart Vista សម្រាប់ LAPS)។

ធនាគារ អេស៊ីលីដា ភីអិលស៊ី និង ក្រុមហ៊ុនបុត្រសម្ព័ន្ធ

កំណត់សម្គាល់លើរបាយការណ៍ហិរញ្ញវត្ថុ (ត)

នាថ្ងៃទី៣១ ខែធ្នូ ឆ្នាំ២០២៣ និង សម្រាប់ដំណាច់ការិយបរិច្ឆេទ ដែលបានបញ្ជាក់

១៥. ទ្រព្យសកម្មអរូបី - សុទ្ធ (ត)

	សម្ព័ន្ធធនាគារ			ធនាគារ		
	កម្មវិធីកុំព្យូទ័រ ដុល្លារអន្តរជាតិ	ការងារកំពុង ដំណើរការ ដុល្លារអន្តរជាតិ	សរុប ដុល្លារអន្តរជាតិ	កម្មវិធីកុំព្យូទ័រ ដុល្លារអន្តរជាតិ	ការងារកំពុង ដំណើរការ ដុល្លារអន្តរជាតិ	សរុប ដុល្លារអន្តរជាតិ
ផ្លែដើម						
នាថ្ងៃទី១ ខែមករា ឆ្នាំ២០២២	៣៩.៩២៤.១៧៨	១.៦៦៦.៦៥៩	៤១.៥៩០.៨៣៧	៣៦.៤៦៤.៩៤៤	១.៦៣៧.៤២៦	៣៨.១០២.៣៧០
ការទិញបន្ថែម	៤៤៥.០៨៣	១.៥០១.៣៤២	១.៩៤៦.៤២៥	៤២៨.៦៨៧	១.២៨៧.៣១០	១.៧១៥.៩៩៧
ការលក់ចេញ/ការដកចេញពីបញ្ជី	(៤៨២.៣៦៦)	(១៥.២៣៣)	(៤៩៧.៦០០)	(៤៦៦.៩២៥)	-	(៩៦៣.៨៥០)
ការផ្ទេរចេញ	៧០៧.៤០៥	(៧០៧.៤០៥)	-	៧០៧.៤០៥	(៧០៧.៤០៥)	-
លម្អៀងពីការប្តូររូបិយប័ណ្ណ	(១.២១៧.៧១០)	(៥.០០៧)	(១.២២២.៧១៧)	-	-	-
និយ័តកម្ម	៦.៣៦៣	៤៣.៩៩៨	៥០.៣៦១	៦.៣៦៣	៤៣.៩៩៨	៥០.៣៦១
នាថ្ងៃទី៣១ ខែធ្នូ ឆ្នាំ២០២៣	៣៩.៣៨២.៩៩៣	២.៤៨៨.៣៥៤	៤១.៨៧១.៣៤៧	៣៧.១០៥.៤៧៤	២.២៦១.៣២៩	៣៩.៣៦៦.៨០៣
ជាក់លាក់បន្ថែម						
នាថ្ងៃទី១ ខែមករា ឆ្នាំ២០២២	២៩.៣០៤.៧៣៩	-	២៩.៣០៤.៧៣៩	២៦.៦៨៦.៥១៧	-	២៦.៦៨៦.៥១៧
រំលស់ក្នុងឆ្នាំ	៣.០៩៦.៥៤៦	-	៣.០៩៦.៥៤៦	២.៨៤៨.៣០៧	-	២.៨៤៨.៣០៧
ការលក់ចេញ/ការដកចេញពីបញ្ជី	(៤៥៦.៦១៦)	-	(៤៥៦.៦១៦)	(៤៤១.១៧៥)	-	(៨៩៧.៨៩១)
លម្អៀងពីការប្តូររូបិយប័ណ្ណ	(៩៧៤.១១២)	-	(៩៧៤.១១២)	(១០.៤៧៩)	-	(១០.៤៧៩)
និយ័តកម្ម	២០៩	-	២០៩	២០៩	-	២០៩
នាថ្ងៃទី៣១ ខែធ្នូ ឆ្នាំ២០២៣	៣០.៩០៧.៧៦៦	-	៣០.៩០៧.៧៦៦	២៩.០៨៣.៣៧៩	-	២៩.០៨៣.៣៧៩
តម្លៃសរុប	៨.៤៧៥.១៨៧	២.៤៨៨.៣៥៤	១០.៩៦៣.៥៤១	៨.០៥៧.០៩៥	២.២៦១.៣២៩	១០.៣១៨.៤២៤
សម្រាប់លើកពាក់កណ្តាល (កំណត់សម្គាល់ ៥)	៣៤.៦៣២.៩៧៤	១០.២២៨.០៨៥	៤៤.៨៦១.០៥៩	៣៣.១៧១.០៦០	៩.៣០៩.៧៥២	៤២.៤៨០.៨១២

ធនាគារ អេស៊ីលីដា ភីអិលស៊ី និង ក្រុមហ៊ុនបុត្រសម្ព័ន្ធ

កំណត់សម្គាល់លើរបាយការណ៍ហិរញ្ញវត្ថុ (ត)

នាថ្ងៃទី៣១ ខែធ្នូ ឆ្នាំ២០២៣ និង សម្រាប់ដំណាច់ការិយបរិច្ឆេទ ដែលបានបញ្ជាក់

១៦. សិទ្ធិប្រើប្រាស់ទ្រព្យសកម្ម - សុទ្ធ

	សម្ព័ន្ធធនាគារ				ធនាគារ			
	២០២៣	២០២២	២០២៣	២០២២	២០២៣	២០២២	២០២៣	២០២២
	ដុល្លារអាមេរិក	ដុល្លារអាមេរិក	លានរៀល (កំណត់សម្គាល់ ៥)	លានរៀល (កំណត់សម្គាល់ ៥)	ដុល្លារអាមេរិក	ដុល្លារអាមេរិក	លានរៀល (កំណត់សម្គាល់ ៥)	លានរៀល (កំណត់សម្គាល់ ៥)
សិទ្ធិប្រើប្រាស់ទ្រព្យសកម្ម	៣២.៤១០.៣០៣	២៨.៧៨៥.៨០៥	១៣២.៣៩៦.០៨៨	១១៨.៥១១.១៥៩	៣០.៨៥២.៤១៣	២៦.៥២៥.៦៨៧	១២៦.០៣២.១០៧	១០៩.២០៦.២៥៣

សម្ព័ន្ធធនាគារ និងធនាគារ ជួលការិយាល័យ និងរថយន្តសម្រាប់ប្រតិបត្តិការរបស់ខ្លួន ។ ព័ត៌មានអំពីកិច្ចសន្យាជួល ដែលសម្ព័ន្ធធនាគារ និងធនាគារជាភតិកៈ ត្រូវបានបង្ហាញដូចខាងក្រោម៖

	សម្ព័ន្ធធនាគារ				ធនាគារ			
	២០២៣	២០២២	២០២៣	២០២២	២០២៣	២០២២	២០២៣	២០២២
	ដុល្លារអាមេរិក	ដុល្លារអាមេរិក	លានរៀល (កំណត់សម្គាល់ ៥)	លានរៀល (កំណត់សម្គាល់ ៥)	ដុល្លារអាមេរិក	ដុល្លារអាមេរិក	លានរៀល (កំណត់សម្គាល់ ៥)	លានរៀល (កំណត់សម្គាល់ ៥)
នាដីមធ្យាំ	២៨.៧៨៥.៨០៥	២៨.៣៣៧.៨៨៤	១១៨.៥១១.១៥៩	១១៥.៤៤៨.៥៣៩	២៦.៥២៥.៦៨៧	២៥.៥៩៦.៧២៧	១០៩.២០៦.២៥៣	១០៤.២៨១.០៦៦
ការទិញបន្ថែមក្នុងឆ្នាំ	១៧.៨៨៦.៤៤៥	១៣.៨០០.៩៤៩	៧៣.៥១៣.២៨៩	៥៦.៤០៤.៤៧៩	១៧.៣៣១.១៦៧	១៣.៤៤១.១៣៨	៧១.២៣១.០៩៦	៥៥.៩៣៣.៩៣១
រំលស់ក្នុងឆ្នាំ	(១២.២២៧.១៦៧)	(១១.៧៧៧.៣២១)	(៥០.២៥៣.៦៥៦)	(៤៨.១៣៣.៩១១)	(១១.៧៥៥.១៤៨)	(១១.១១៣.១៥៦)	(៤៨.៣១៣.៦៥៨)	(៤៥.៤១៩.៤៦៩)
ការបញ្ចប់ភតិសន្យាក្នុងឆ្នាំ	(១.២៥៥.៤៦៨)	(១.៤៧៩.៧៣៥)	(៥.១១៨.៨៧៣)	(៦.០៤៧.៦៧៧)	(១.២៥៤.៩៣៨)	(១.៤៥៤.០៣៥)	(៥.១១៦.៦៩៥)	(៥.៩៤២.៦៤១)
លម្អៀងពីការបញ្ចប់ប័ណ្ណ	(៧៨៩.៣១២)	(៩៥.៩៧២)	(៣.២៤៤.០៧២)	(៣៩២.២៣៨)	(៤.៣៥៥)	៥៥.០១៣	(១៧.៨៩៩)	២២៤.៨៣៨
លម្អៀងពីអត្រាប្តូរប្រាក់	-	-	(១.០១១.៧៥៩)	១.២៣១.៩៦៧	-	-	(៩៥៦.៩៩០)	១.១២៤.៥២៤
នាចុងឆ្នាំ	៣២.៤១០.៣០៣	២៨.៧៨៥.៨០៥	១៣២.៣៩៦.០៨៨	១១៨.៥១១.១៥៩	៣០.៨៥២.៤១៣	២៦.៥២៥.៦៨៧	១២៦.០៣២.១០៧	១០៩.២០៦.២៥៣

សម្រាប់ការិយបរិច្ឆេទដែលបានបញ្ជាក់នៅថ្ងៃទី៣១ ខែធ្នូ ឆ្នាំ២០២៣ សម្ព័ន្ធធនាគារ និងធនាគារបានទទួលស្គាល់ការចំណាយទាក់ទងនឹងការទូទាត់ភតិសន្យាអថេរចំនួន ១៦.៧៩២ ដុល្លារអាមេរិក ខណៈពេលដែលការចំណាយទាក់ទងនឹងការទូទាត់ភតិសន្យារយៈពេលខ្លីចំនួន៨៣៤ ដុល្លារអាមេរិក។ (ថ្ងៃទី៣១ ខែធ្នូ ឆ្នាំ២០២២៖ សម្ព័ន្ធធនាគារ និងធនាគារបានទទួលស្គាល់ការចំណាយទាក់ទងនឹងការទូទាត់ភតិសន្យាអថេរចំនួន ២៨.៦៤៣ ដុល្លារអាមេរិក ខណៈពេលដែលមិនមានការចំណាយទាក់ទងនឹងការទូទាត់ភតិសន្យារយៈពេលខ្លីកើតឡើងនោះទេ)។

ធនាគារ អេស៊ីលីដា ភីអិលស៊ី និង ក្រុមហ៊ុនបុត្រសម្ព័ន្ធ

កំណត់សម្គាល់លើរបាយការណ៍ហិរញ្ញវត្ថុ (ត)

នាថ្ងៃទី៣១ ខែធ្នូ ឆ្នាំ២០២៣ និង សម្រាប់ដំណាច់ការិយបរិច្ឆេទ ដែលបានបញ្ជាក់

១៦. សិទ្ធិប្រើប្រាស់ទ្រព្យសកម្ម - សុទ្ធ (ត)

ចំនួនទឹកប្រាក់ដែលត្រូវបានទទួលស្គាល់នៅក្នុងរបាយការណ៍ចំណេញ ឬខាត និងលទ្ធផលលម្អិតផ្សេងៗ ៖

	សម្ព័ន្ធធនាគារ				ធនាគារ			
	២០២៣ ដុល្លារអាមេរិក	២០២២ ដុល្លារអាមេរិក	២០២៣ លានរៀល (កំណត់សម្គាល់ ៥)	២០២២ លានរៀល (កំណត់សម្គាល់ ៥)	២០២៣ ដុល្លារអាមេរិក	២០២២ ដុល្លារអាមេរិក	២០២៣ លានរៀល (កំណត់សម្គាល់ ៥)	២០២២ លានរៀល (កំណត់សម្គាល់ ៥)
ចំណាយរំលស់	១២.២២៧.១៦៧	១១.៧៧៧.៣២១	៥០.២៥៣.៦៥៦	៤៨.១៣៣.៩១១	១១.៧៥៥.១៤៨	១១.១១៣.១៥៦	៤៨.៣១៣.៦៥៨	៤៥.៤១៩.៤៦៩
ការប្រាក់លើបំណុលភតិសន្យា	១.៨៩៥.២៧៧	១.៩២៧.៨៧៨	៧.៧៨៩.៥៩០	៧.៨៧៩.២៣៧	១.៧៥៤.៥៥៧	១.៧៦៩.៨៧០	៧.២១១.២៣០	៧.២៣៣.៤៥៩
ចំណេញពីការលុបភតិសន្យាមុនពេលកំណត់	(១០១.៦៨២)	(៧.៤២៤)	(៤១៧.៩១៣)	(៣០.៣៤២)	(៧៦.៧៨៣)	(១៦៣)	(៣១៥.៥៧៨)	(៦៦៦)
	<u>១៤.០២០.៧៦២</u>	<u>១៣.៦៩៧.៧៧៤</u>	<u>៥៧.៦២៥.៣៣៣</u>	<u>៥៥.៩៨២.៨០៦</u>	<u>១៣.៤២២.៩២២</u>	<u>១២.៨៤២.៨៦៣</u>	<u>៥៥.២០៩.៣១០</u>	<u>៥២.៦៥២.២៦២</u>

ធនាគារ អេស៊ីលីដា ភីអិលស៊ី និង ក្រុមហ៊ុនបុត្រសម្ព័ន្ធ

កំណត់សម្គាល់លើរបាយការណ៍ហិរញ្ញវត្ថុ (ត)

នាថ្ងៃទី៣១ ខែធ្នូ ឆ្នាំ២០២៣ និង សម្រាប់ដំណាច់ការិយបរិច្ឆេទ ដែលបានបញ្ជាក់

១៧. ទ្រព្យសកម្មពន្ធពន្យារ និងបំណុលពន្ធពន្យារ

	សម្ព័ន្ធធនាគារ				ធនាគារ			
	២០២៣ ដុល្លារអាមេរិក	២០២២ ដុល្លារអាមេរិក	២០២៣ ពាន់រៀល (កំណត់សម្គាល់ ៥)	២០២២ ពាន់រៀល (កំណត់សម្គាល់ ៥)	២០២៣ ដុល្លារអាមេរិក	២០២២ ដុល្លារអាមេរិក	២០២៣ ពាន់រៀល (កំណត់សម្គាល់ ៥)	២០២២ ពាន់រៀល (កំណត់សម្គាល់ ៥)
ទ្រព្យសកម្មពន្ធពន្យារ	៣៨.៨៦៣.៣១៩	៤៣.២៤៤.២៦២	១៥៨.៧៥៦.៦៥៨	១៧៨.០៣៦.៦២៧	៣៤.៧៩៣.៩៣៩	៣៩.៦៤២.៦៧៥	១៤២.១៣៣.២៤១	១៦៣.២០៨.៨៩៣
បំណុលពន្ធពន្យារ	(៦៤.២៩២.៧៣៨)	(៤៤.៣៨២.១១៩)	(២៦២.៦៣៥.៨៣៥)	(១៨២.៧២១.១៨៤)	(៦១.៥៧៥.៩៨៤)	(៤១.៩០១.០២៨)	(២៥១.៥៣៧.៨៩៥)	(១៧២.៥០៦.៥៣២)
	(២៥.៤២៩.៤១៩)	(១.១៣៧.៨៥៧)	(១០៣.៨៧៩.១៧៧)	(៤.៦៨៤.៥៥៧)	(២៦.៧៨២.០៤៥)	(២.២៥៨.៣៥៣)	(១០៩.៤០៤.៦៥៤)	(៩.២៩៧.៦៣៩)

	២០២៣											
	សម្ព័ន្ធធនាគារ		ធនាគារអេស៊ីលីដា ភីអិលស៊ី		ធនាគារអេស៊ីលីដា ឡាត		ក្រុមហ៊ុនអេស៊ីលីដា ស៊ីធីធីភីអិលស៊ី		វិទ្យាស្ថានពារវិទ្យាសាស្ត្រ អេស៊ីលីដា		ស្ថាប័នអ៊ីនវេស្តម៉េនស៊ី	
	ដុល្លារអាមេរិក	ពាន់រៀល (កំណត់សម្គាល់ ៥)	ដុល្លារអាមេរិក	ពាន់រៀល (កំណត់សម្គាល់ ៥)	ដុល្លារអាមេរិក	ពាន់រៀល (កំណត់សម្គាល់ ៥)	ដុល្លារអាមេរិក	ពាន់រៀល (កំណត់សម្គាល់ ៥)	ដុល្លារអាមេរិក	ពាន់រៀល (កំណត់សម្គាល់ ៥)	ដុល្លារអាមេរិក	ពាន់រៀល (កំណត់សម្គាល់ ៥)
ទ្រព្យសកម្មពន្ធពន្យារ	១.៣៥២.៦២៦	៥.៥២៥.៤៧៧	-	-	៧៥៣.៨៣៥	៣.០៧៩.៤១៧	២៥.០៨៧	១០២.៤៨០	១០៣.៣៨០	៤២២.៣០៧	៤៧០.៣២៤	១.៩២១.២៧៣
បំណុលពន្ធពន្យារ	(២៦.៧៨២.០៤៥)	(១០៩.៤០៤.៦៥៤)	(២៦.៧៨២.០៤៥)	(១០៩.៤០៤.៦៥៤)	-	-	-	-	-	-	-	-
	(២៥.៤២៩.៤១៩)	(១០៣.៨៧៩.១៧៧)	(២៦.៧៨២.០៤៥)	(១០៩.៤០៤.៦៥៤)	៧៥៣.៨៣៥	៣.០៧៩.៤១៧	២៥.០៨៧	១០២.៤៨០	១០៣.៣៨០	៤២២.៣០៧	៤៧០.៣២៤	១.៩២១.២៧៣

ធនាគារ អេស៊ីលីដា ភីអិលស៊ី និង ក្រុមហ៊ុនបុត្រសម្ព័ន្ធ

កំណត់សម្គាល់លើរបាយការណ៍ហិរញ្ញវត្ថុ (ត)

នាថ្ងៃទី៣១ ខែធ្នូ ឆ្នាំ២០២៣ និង សម្រាប់ដំណាច់ការិយបរិច្ឆេទ ដែលបានបញ្ជាក់

១៧. ទ្រព្យសកម្មពន្ធពន្យារ និងបំណុលពន្ធពន្យារ (ត)

២០២២												
សម្ព័ន្ធធនាគារ		ធនាគារអេស៊ីលីដា ភីអិលស៊ី		ធនាគារអេស៊ីលីដា ឡាវ		ក្រុមហ៊ុនអេស៊ីលីដា ស៊ីធីធីភី ភីអិលស៊ី		វិទ្យាស្ថានពារាណិជ្ជសាស្ត្រ អេស៊ីលីដាឯក		ស្ថាប័នប្រឹក្សាហិរញ្ញវត្ថុ អេស៊ីលីដា មីយ៉ាន់ម៉ា		
ដុល្លារអាមេរិក	ពាន់រៀល (កំណត់សម្គាល់ ៥)	ដុល្លារអាមេរិក	ពាន់រៀល (កំណត់សម្គាល់ ៥)	ដុល្លារអាមេរិក	ពាន់រៀល (កំណត់សម្គាល់ ៥)	ដុល្លារអាមេរិក	ពាន់រៀល (កំណត់សម្គាល់ ៥)	ដុល្លារអាមេរិក	ពាន់រៀល (កំណត់សម្គាល់ ៥)	ដុល្លារអាមេរិក	ពាន់រៀល (កំណត់សម្គាល់ ៥)	
ទ្រព្យសកម្មពន្ធពន្យារ	១.៤០៧.២៥៨	៥.៧៩៣.៦៨១	-	-	៧៩៧.៦៤១	៣.២៨៣.៨៨៨	៤៣.២៤១	១៧៨.១៨៨	-	-	៥៦៦.៣៣៦	២.៣៣១.៦០៥
បំណុលពន្ធពន្យារ	(២.៥៤៥.១១៥)	(១០.៤៧៨.២៣៨)	(២.២៥៨.៣៥៣)	(៩.២៩៧.៦៣៩)	-	-	-	(២៨៦.៧៦២)	(១.១៨០.៥៩៩)	-	-	-
	(១.១៣៧.៨៥៧)	(៤.៦៨៤.៥៥៧)	(២.២៥៨.៣៥៣)	(៩.២៩៧.៦៣៩)	៧៩៧.៦៤១	៣.២៨៣.៨៨៨	៤៣.២៤១	១៧៨.១៨៨	(២៨៦.៧៦២)	(១.១៨០.៥៩៩)	៥៦៦.៣៣៦	២.៣៣១.៦០៥

បម្រែបម្រួលនៃទ្រព្យសកម្មពន្ធពន្យារ(បំណុលពន្ធពន្យារ) សុទ្ធ សម្រាប់ការិយបរិច្ឆេទ មានដូចខាងក្រោម៖

	សម្ព័ន្ធធនាគារ				ធនាគារ			
	២០២៣ ដុល្លារអាមេរិក	២០២២ ដុល្លារអាមេរិក	២០២៣ ពាន់រៀល (កំណត់សម្គាល់ ៥)	២០២២ ពាន់រៀល (កំណត់សម្គាល់ ៥)	២០២៣ ដុល្លារអាមេរិក	២០២២ ដុល្លារអាមេរិក	២០២៣ ពាន់រៀល (កំណត់សម្គាល់ ៥)	២០២២ ពាន់រៀល (កំណត់សម្គាល់ ៥)
នាដើមឆ្នាំ	(១.១៣៧.៨៥៧)	៩.០៦៨.៦០៦	(៤.៦៨៤.៥៥៧)	៣៦.៩៤៥.៥០១	(២.២៥៨.៣៥៣)	៧.៥២៣.៧១៧	(៩.២៩៧.៦៣៩)	៣០.៦៥១.៦២៣
កត់ត្រាជាបន្តកក្កដាបាយការណ៍								
ចំណេញប្តូរខាត	(២៤.១៨៦.៦១៤)	(៩.៩២១.១១៥)	(៩៩.៤០៦.៩៨៤)	(៤០.៥៤៧.៥៩៧)	(២៤.៥២៣.៦៩២)	(៩.៧៨២.០៧០)	(១០០.៧៩២.៣៧៤)	(៣៩.៩៧៩.៣២០)
លម្អៀងពីការប្តូររូបិយប័ណ្ណ	(១០៤.៩៤៨)	(២៨៥.៣៤៨)	(៤៣១.៣៣៦)	(១.១៦៦.២១៧)	-	-	-	-
លម្អៀងពីអត្រាប្តូររូបិយប័ណ្ណ	-	-	៦៤៣.៧០០	៨៣.៧៥៦	-	-	៦៨៥.៣៥៩	៣០.០៥៨
នាចុងឆ្នាំ	(២៥.៤៦៩.៤១៩)	(១.១៣៧.៨៥៧)	(១០៣.៨៧៩.១៧៧)	(៤.៦៨៤.៥៥៧)	(២៦.៧៨២.០៤៥)	(២.២៥៨.៣៥៣)	(១០៩.៤០៤.៦៥៤)	(៩.២៩៧.៦៣៩)

ធនាគារ អេស៊ីលីដា ភីអិលស៊ី និង ក្រុមហ៊ុនបុត្រសម្ព័ន្ធ

កំណត់សម្គាល់លើរបាយការណ៍ហិរញ្ញវត្ថុ (ត)

នាថ្ងៃទី៣១ ខែធ្នូ ឆ្នាំ២០២៣ និង សម្រាប់ដំណាច់ការិយបរិច្ឆេទ ដែលបានបញ្ជាក់

១៧. ទ្រព្យសកម្មពន្ធពន្យារ និងបំណុលពន្ធពន្យារ (ត)

សមាសធាតុ និងបម្រែបម្រួលទ្រព្យសកម្មពន្ធពន្យារ និងបំណុលពន្ធពន្យារក្នុងឆ្នាំ មានដូចខាងក្រោម៖

ទ្រព្យសកម្មពន្ធពន្យាររបស់សម្ព័ន្ធធនាគារ៖

	កំណត់សម្គាល់ សម្រាប់ ដុល្លារអាមេរិក	ប្រាក់បំណុល មិនទាន់ ទទួលបាន ដុល្លារអាមេរិក	សំវិចារណ សម្រាប់ ការបង់ ដុល្លារអាមេរិក	សំវិចារណ ដើម្បី ដុល្លារអាមេរិក	ប្រាក់បញ្ចាំ បុគ្គលិក ដុល្លារអាមេរិក	ខាតពីការគ្រប់ គ្រងបំណុល បណ្តោះអាសន្ន មិនទាន់បាន ទទួលបាន ដុល្លារអាមេរិក	រំលស់ការវិនិយោគ លើសម្ភារៈ ដុល្លារអាមេរិក	កម្រៃសន្យា ដុល្លារអាមេរិក	ដើម្បី ដុល្លារអាមេរិក	សរុប ដុល្លារអាមេរិក
នាថ្ងៃទី១ ខែមករា ឆ្នាំ២០២៣	១០.០១១.៦៣៦	៤៤.២៨១	១៣.៥៩៧.៥៥៣	៩.៥៥៤.០៥០	២.១១៧.១៦៣	១.៦៨៣.២៤៣	៤៧៣	៣៦២.១៥៧	៥.៨៧៣.៧០៦	៤៣.២៤៤.២៦២
(កត់ត្រាជាបន្តិក) ឥណទាន ក្នុង របាយការណ៍ចំណេញប្រចាំ	(១.៨០៦.០៩២)	១០.៣១២	(៤៩៣.៨៧៨)	(៣.៩៨៩.៤៨៤)	(៤៨១.៣៩២)	១.០៤៨.៣០៣	៤.២៩៥	(៤.០៨៧)	១.៣៣១.០៨០	(៤.៣៨០.៩៤៣)
នាថ្ងៃទី៣១ ខែធ្នូ ឆ្នាំ២០២៣	<u>៨.២០៥.៥៤៤</u>	<u>៥៤.៥៩៣</u>	<u>១៣.១០៣.៦៧៥</u>	<u>៥.៥៦៤.៥៦៦</u>	<u>១.៦៣៥.៧៧១</u>	<u>២.៧៣១.៥៤៦</u>	<u>៤.៧៦៨</u>	<u>៣៥៨.០៧០</u>	<u>៧.២០៤.៧៨៦</u>	<u>៣៨.៨៦៣.៣១៩</u>
<i>សមមូលនឹងពាន់រៀល</i>										
<i>(កំណត់សម្គាល់ ៥)</i>	<u>៣៣.៥១៩.៦៤៧</u>	<u>២២៣.០១២</u>	<u>៥៣.៥២៨.៥១២</u>	<u>២២.៧៣១.២៥២</u>	<u>៦.៦៨២.១២៥</u>	<u>១១.១៥៨.៣៦៥</u>	<u>១៩.៤៧៧</u>	<u>១.៤៦២.៧១៦</u>	<u>២៩.៤៣១.៥៥២</u>	<u>១៥៨.៧៥៦.៦៥៨</u>
នាថ្ងៃទី១ ខែមករា ឆ្នាំ២០២២	៨.២៦២.៤៣៧	២៩.៤៦១	១១.២៩៦.៧៤៣	៧.៧៨៨.៧១៩	១.៨០២.២៩០	១.០៨៦.៣៥៥	៨៣៦.៩៤១	៣៧៤.១៨៦	៥.៩៦៧.៦៣៤	៣៧.៤៤៤.៧៦៦
ឥណទាន(កត់ត្រាជាបន្តិក) ក្នុង របាយការណ៍ចំណេញ ឬខាត	១.៧៤៩.១៩៩	១៤.៨២០	២.៣០០.៨១០	១.៧៦៥.៣៣១	៣១៤.៨៧៣	៥៩៦.៨៨៨	(៨៣៦.៤៦៨)	(១២.០២៩)	(៩៣.៩២៨)	៥.៧៩៩.៤៤៦
នាថ្ងៃទី៣១ ខែធ្នូ ឆ្នាំ២០២២	<u>១០.០១១.៦៣៦</u>	<u>៤៤.២៨១</u>	<u>១៣.៥៩៧.៥៥៣</u>	<u>៩.៥៥៤.០៥០</u>	<u>២.១១៧.១៦៣</u>	<u>១.៦៨៣.២៤៣</u>	<u>៤៧៣</u>	<u>៣៦២.១៥៧</u>	<u>៥.៨៧៣.៧០៦</u>	<u>៤៣.២៤៤.២៦២</u>
<i>សមមូលនឹងពាន់រៀល</i>										
<i>(កំណត់សម្គាល់ ៥)</i>	<u>៤១.២១៧.៩០៥</u>	<u>១៨២.៣០៥</u>	<u>៥៥.៩៨១.១២៦</u>	<u>៣៩.៣៣៤.០២៤</u>	<u>៨.៧១៦.៣៦០</u>	<u>៦.៩២៩.៩១១</u>	<u>១.៩៤៧</u>	<u>១.៤៩១.០០០</u>	<u>២៤.១៨២.០៤៩</u>	<u>១៧៨.០៣៦.៦២៧</u>

ធនាគារ អេស៊ីលីដា ភីអិលស៊ី និង ក្រុមហ៊ុនបុត្រសម្ព័ន្ធ

កំណត់សម្គាល់លើរបាយការណ៍ហិរញ្ញវត្ថុ (ត)

នាថ្ងៃទី៣១ ខែធ្នូ ឆ្នាំ២០២៣ និង សម្រាប់ដំណាច់ការិយបរិច្ឆេទ ដែលបានបញ្ជាក់

១៧. ទ្រព្យសកម្មពន្ធពន្យារ និងបំណុលពន្ធពន្យារ (ត)

សមាសធាតុ និងបម្រែបម្រួលទ្រព្យសកម្មពន្ធពន្យារ និងបំណុលពន្ធពន្យារក្នុងឆ្នាំ មានដូចខាងក្រោម៖ (ត)

ទ្រព្យសកម្មពន្ធពន្យាររបស់ធនាគារ៖

	កម្រៃពិជំលើការ គណនានៃ នូវសេវា ដុល្លារករណី	សំវិធានការ សម្រាប់គណនា ប្រាក់បង់ ដុល្លារករណី	សំវិធានការ ផ្សេងៗ ដុល្លារករណី	ប្រាក់បង់ បុគ្គលិក ដុល្លារករណី	ខាតពីការប្តូរ រូបិយប័ណ្ណ បរទេស មិនទាន់បាន ទទួលបាន ដុល្លារករណី	រំលស់តាមវិធី ពន្ធដារ ដុល្លារករណី	កម្រៃសេវា ដុល្លារករណី	ផ្សេងៗ ដុល្លារករណី	សរុប ដុល្លារករណី
នាថ្ងៃទី១ ខែមករា ឆ្នាំ២០២៣	១០.០១១.៦៣៦	១៣.៥៩៧.៥៥៣	៩.៣៩២.៣៨៧	២.១១៧.១៦៣	១.៦៨២.៥៦២	-	៣៥៩.៣៩៧	២.៤៨១.៩៧៧	៣៩.៦៤២.៦៧៥
(កត់ត្រាជាបន្តក/ឥណទានក្នុងរបាយការណ៍ចំណេញប្រចាំឆ្នាំ)	(១.៨០៦.០៩២)	(៤៩៣.៨៧៨)	(៣.៨៨៧.០៨៤)	(៤៩១.១៧៤)	១.០៤៨.៣២១	-	(៨.៤៨៥)	៧៨៩.៦៥៦	(៤.៨៤៨.៧៣៦)
នាថ្ងៃទី៣១ ខែធ្នូ ឆ្នាំ២០២៣	<u>៨.២០៥.៥៤៤</u>	<u>១៣.១០៣.៦៧៥</u>	<u>៥.៥០៥.៣០៣</u>	<u>១.៦២៥.៩៨៩</u>	<u>២.៧៣០.៨៨៣</u>	<u>-</u>	<u>៣៥០.៩១២</u>	<u>៣.២៧១.៦៣៣</u>	<u>៣៤.៧៩៣.៩៣៩</u>
សម្រួលនឹងការរៀបចំ (កំណត់សម្គាល់ ៥)	<u>៣៣.៥១៩.៦៤៧</u>	<u>៥៣.៥២៨.៥១២</u>	<u>២២.៨៨៩.១៦៣</u>	<u>៦.៦៤២.១៦៥</u>	<u>១១.១៥៥.៦៥៧</u>	<u>-</u>	<u>១.៤៣៣.៤៧៦</u>	<u>១៣.៣៦៤.៦២១</u>	<u>១៤២.១៣៣.២៤១</u>
នាថ្ងៃទី១ ខែមករា ឆ្នាំ២០២២	៨.២៦២.៤៣៧	១១.២៩៦.៧៤៣	៧.៦៤៣.០០២	១.៨០២.២៩០	១.០៨៦.០៧៥	៨៣៤.៧៨១	៣២៧.៧២០	៣.០៦៧.០៤៦	៣៤.៣២០.០៩៤
(ឥណទាន/កត់ត្រាជាបន្តក) ក្នុងរបាយការណ៍ចំណេញប្រចាំឆ្នាំ	១.៧៤៩.១៩៩	២.៣០០.៨១០	១.៧៤៩.៣៨៥	៣១៤.៨៧៣	៥៩៦.៤៨៧	(៨៣៤.៧៨១)	៣១.៦៧៧	(៥៨៥.០៦៩)	៥.៣២២.៥៨១
នាថ្ងៃទី៣១ ខែធ្នូ ឆ្នាំ២០២២	<u>១០.០១១.៦៣៦</u>	<u>១៣.៥៩៧.៥៥៣</u>	<u>៩.៣៩២.៣៨៧</u>	<u>២.១១៧.១៦៣</u>	<u>១.៦៨២.៥៦២</u>	<u>-</u>	<u>៣៥៩.៣៩៧</u>	<u>២.៤៨១.៩៧៧</u>	<u>៣៩.៦៤២.៦៧៥</u>
សម្រួលនឹងការរៀបចំ (កំណត់សម្គាល់ ៥)	<u>៤១.២១៧.៩០៥</u>	<u>៥៥.៩៨១.១២៦</u>	<u>៣៤.៦៦៤.៤៥៧</u>	<u>៨.៧១៦.៣៦០</u>	<u>៦.៩២៧.១០៨</u>	<u>-</u>	<u>១.៤៧៩.៦៣៧</u>	<u>១០.២១៨.៣០០</u>	<u>១៦៣.២០៨.៨៩៣</u>

ធនាគារ អេស៊ីលីដា ភីអិលស៊ី និង ក្រុមហ៊ុនបុត្រសម្ព័ន្ធ

កំណត់សម្គាល់លើរបាយការណ៍ហិរញ្ញវត្ថុ (ត)

នាថ្ងៃទី៣១ ខែធ្នូ ឆ្នាំ២០២៣ និង សម្រាប់ដំណាច់ការិយបរិច្ឆេទ ដែលបានបញ្ជប់

១៧. ទ្រព្យសកម្មពន្ធពន្យារ និងបំណុលពន្ធពន្យារ (ត)

បំណុលពន្ធពន្យាររបស់សម្ព័ន្ធធនាគារ និងធនាគារ៖

	សម្ព័ន្ធធនាគារ					ធនាគារ				
	បំណុលពន្ធពន្យារ		បំណុលពន្ធពន្យារ			បំណុលពន្ធពន្យារ		បំណុលពន្ធពន្យារ		
	រំលស់ការបង់ប្រាក់	ប្រាក់បញ្ញើ	ប្រាក់បញ្ញើ	ប្រាក់បញ្ញើ	ប្រាក់បញ្ញើ	រំលស់ការបង់ប្រាក់	ប្រាក់បញ្ញើ	ប្រាក់បញ្ញើ	ប្រាក់បញ្ញើ	
នាថ្ងៃទី១ ខែមករា ឆ្នាំ ២០២៣	១.៧២៨.៣៦០	៣.២៤៣	៤២.៦៥០.៥១៦	-	៤៤.៣៨២.១១៩	១.២៦៣.៤៦១	៤០.៦៣៧.៥៦៧	-	៤១.៩០១.០២៨	
កត់ត្រាជាបន្ត ក(ពិណទាន)ក្នុងរបាយការណ៍ ចំណេញបូក	៦៥៤.៨៨៤	(១.៣៤៤)	១៩.២៣៨.០១៩	១៩.០៦០	១៩.៩១០.៦១៩	១.១១១.៩៥៧	១៨.៥៤៩.៨៨៧	១៣.១១២	១៩.៦៧៤.៩៥៦	
នាថ្ងៃទី៣១ ខែធ្នូ ឆ្នាំ ២០២៣	២.៣៨៣.២៤៤	១.៨៩៩	៦១.៨៨៨.៥៣៥	១៩.០៦០	៦៤.២៩២.៧៣៨	២.៣៧៥.៤១៨	៥៩.១៨៧.៤៥៤	១៣.១១២	៦១.៥៧៥.៩៨៤	
សម្រួលនឹងពាន់រៀល(កំណត់សម្គាល់ ៥)	៩.៧៣៥.៥៥២	៧.៧៤៧	២៥២.៨១៤.៦៦៦	៧៧.៨៦០	២៥២.៦៣៥.៨៣៥	៩.៧០៣.៥៨៣	២៤១.៧៨០.៧៤៩	៥៣.៥៦៣	២៥១.៥៣៧.៨៩៥	
នាថ្ងៃទី១ ខែមករា ឆ្នាំ ២០២២	៣៤៨.៧៤៩	៧៦៥	២៨.០២៦.៦៤៦	-	២៨.៣៧៦.១៦០	-	២៦.៧៩៦.៣៧៧	-	២៦.៧៩៦.៣៧៧	
កត់ត្រាជាបន្ត កក្នុងរបាយការណ៍ ចំណេញ បូក	១.៣៧៩.៦១១	២.៤៧៨	១៤.៦២៣.៨៧០	-	១៦.០០៥.៩៥៩	១.២៦៣.៤៦១	១៣.៨៤១.១៩០	-	១៥.១០៤.៦៥១	
នាថ្ងៃទី៣១ ខែធ្នូ ឆ្នាំ ២០២២	១.៧២៨.៣៦០	៣.២៤៣	៤២.៦៥០.៥១៦	-	៤៤.៣៨២.១១៩	១.២៦៣.៤៦១	៤០.៦៣៧.៥៦៧	-	៤១.៩០១.០២៨	
សម្រួលនឹងពាន់រៀល(កំណត់សម្គាល់ ៥)	៧.១១៥.៦៥៤	១៣.៣៤១	១៧៥.៥៩២.១៧៥	-	១៨២.៧២១.១៨៤	៥.២០១.៦៦៩	១៦៧.៣០៤.៨៦៣	-	១៧២.៥០៦.៤៣២	

ធនាគារ អេស៊ីប៊ីជា ភីអិលស៊ី និង ក្រុមហ៊ុនបុត្រសម្ព័ន្ធ

កំណត់សម្គាល់លើរបាយការណ៍ហិរញ្ញវត្ថុ (ត)

នាថ្ងៃទី៣១ ខែធ្នូ ឆ្នាំ២០២៣ និង សម្រាប់ដំណាច់ការិយបរិច្ឆេទ ដែលបានបញ្ជប់

១៨. ប្រាក់បញ្ញើរបស់ធនាគារ និងស្ថាប័នហិរញ្ញវត្ថុផ្សេងៗ

	សម្ព័ន្ធធនាគារ				ធនាគារ			
	២០២៣ ដុល្លារអាមេរិក	២០២២ ដុល្លារអាមេរិក	២០២៣ លានរៀល (កំណត់សម្គាល់ ៥)	២០២២ លានរៀល (កំណត់សម្គាល់ ៥)	២០២៣ ដុល្លារអាមេរិក	២០២២ ដុល្លារអាមេរិក	២០២៣ លានរៀល (កំណត់សម្គាល់ ៥)	២០២២ លានរៀល (កំណត់សម្គាល់ ៥)
គណនីចរន្ត	៨៣.៩៦៦.១៨៨	៧៨.៥១១.៧៣៥	៣៤៣.០០១.៨៧៨	៣២៣.២៣២.៨១៣	៨៧.៧១៦.១៩៨	៨១.៩៦២.៤២៦	៣៥៨.៣២០.៦៦៩	៣៣៧.៤៣៩.៣០៨
គណនីប្រាក់បញ្ញើសន្សំ	៣៤.៨៦០.០០៣	៣៣.៧៣៣.០៥៩	១៤២.៤០៣.១១២	១៣៨.៨៧៩.០០៤	៣៤.១០៣.២៩២	៣៣.០៣៣.០៩៩	១៣៩.៣១១.៩៤៨	១៣៥.៩៩៧.២៦៩
គណនីប្រាក់បញ្ញើមានកាលកំណត់	៣០០.៩៦៦.៤២៩	៣០៥.៥៨១.៦០៥	១.២២៩.៤៤៧.៨៦៣	១.២៥៨.០៧៩.៤៦៨	២៦៤.៥៨៦.៤៣៧	២៧៥.៦១៦.១១៩	១.០៨០.៨៣៤.៥៩៥	១.១៣៤.៧១១.៥៦១
	៤១៩.៧៩២.៦២០	៤១៧.៨២៦.៣៩៩	១.៧១៤.៨៥២.៨៤៣	១.៧២០.១៩១.២៨៥	៣៨៦.៤០៥.៩២៧	៣៩០.៦១១.៦៤៤	១.៥៧៨.៤៦៥.២១២	១.៦០៨.១៤៨.១៣៨

ប្រាក់បញ្ញើរបស់ធនាគារ និងស្ថាប័នហិរញ្ញវត្ថុផ្សេងៗ ត្រូវបានវិភាគដូចខាងក្រោម៖

ក) វិភាគតាមឥណ្ឌូប្រតិទាន

	សម្ព័ន្ធធនាគារ				ធនាគារ			
	២០២៣ ដុល្លារអាមេរិក	២០២២ ដុល្លារអាមេរិក	២០២៣ លានរៀល (កំណត់សម្គាល់ ៥)	២០២២ លានរៀល (កំណត់សម្គាល់ ៥)	២០២៣ ដុល្លារអាមេរិក	២០២២ ដុល្លារអាមេរិក	២០២៣ លានរៀល (កំណត់សម្គាល់ ៥)	២០២២ លានរៀល (កំណត់សម្គាល់ ៥)
ក្នុងរយៈពេល៦ខែ	២៦២.៣៣១.០៥២	២៦៥.៥៦៨.៣៨៧	១.០៧១.៦២២.៣៤៨	១.០៩៣.៣៤៥.០៥០	២៤៥.៩៦៣.២៧២	២៥៥.៧១១.៨៥៦	១.០០៤.៧៥៩.៩៦៦	១.០៥២.៧៦៥.៧១១
លើសពី៦ខែប៉ុន្តែមិនលើសពី១ឆ្នាំ	៣៣.១០៦.០៤៦	២៣.៩០៦.០២៦	១៣៥.២៣៨.១៩៨	៩៨.៤២៩.៣៤៣	១៧.៣៥៧.៨៦៨	៧.៥៨៥.២៩៩	៧០.៩០៦.៨៩១	៣១.២២៨.៦៧៦
លើសពី១ឆ្នាំ ប៉ុន្តែមិនលើសពី៣ឆ្នាំ	៣៨.៣២៥.៥២២	២១.៥១៨.៩៥៧	១៥៦.៥៥៩.៧៥៧	៨៨.៥៩៣.៥៤៦	៣៧.០៥៤.៧៧៧	២០.៤៨៣.៤៦០	១៥១.៣៦៤.៨០៥	៨៤.៣៣០.៤០៥
លើសពី៣ឆ្នាំ	៨៦.០៣០.០០០	១០៦.៨៣១.០២៩	៣៥១.៤៣២.៥៥០	៤៣៩.៨២៣.៣៤៦	៨៦.០៣០.០០០	១០៦.៨៣១.០២៩	៣៥១.៤៣២.៥៥០	៤៣៩.៨២៣.៣៤៦
	៤១៩.៧៩២.៦២០	៤១៧.៨២៦.៣៩៩	១.៧១៤.៨៥២.៨៤៣	១.៧២០.១៩១.២៨៥	៣៨៦.៤០៥.៩២៧	៣៩០.៦១១.៦៤៤	១.៥៧៨.៤៦៥.២១២	១.៦០៨.១៤៨.១៣៨

ធនាគារ អេស៊ីប៊ីស៊ី ភីអិលស៊ី និង ក្រុមហ៊ុនបុត្រសម្ព័ន្ធ

កំណត់សម្គាល់លើរបាយការណ៍ហិរញ្ញវត្ថុ (ត)

នាថ្ងៃទី៣១ ខែធ្នូ ឆ្នាំ២០២៣ និង សម្រាប់ដំណាច់ការិយបរិច្ឆេទ ដែលបានបញ្ជប់

១៨. ប្រាក់បញ្ញើរបស់ធនាគារ និងស្ថាប័នហិរញ្ញវត្ថុផ្សេងៗ (ត)

ប្រាក់បញ្ញើរបស់ធនាគារផ្សេងៗនិងស្ថាប័នហិរញ្ញវត្ថុផ្សេងៗ ត្រូវបានវិភាគដូចខាងក្រោម៖ (ត)

ខ) វិភាគតាមទំនាក់ទំនង

	សម្ព័ន្ធធនាគារ				ធនាគារ			
	២០២៣	២០២២	២០២៣	២០២២	២០២៣	២០២២	២០២៣	២០២២
	ដុល្លារអាមេរិក	ដុល្លារអាមេរិក	ពាន់រៀល (កំណត់សម្គាល់ ៥)	ពាន់រៀល (កំណត់សម្គាល់ ៥)	ដុល្លារអាមេរិក	ដុល្លារអាមេរិក	ពាន់រៀល (កំណត់សម្គាល់ ៥)	ពាន់រៀល (កំណត់សម្គាល់ ៥)
ភាគីពាក់ព័ន្ធ	៥១.៦១១	៣៦.៦៤៨	២១០.៨៣១	១៥០.៨៨០	៣.៨៤០.២៦៥	៤.២៤៥.៥៤៨	១៥.៦៨៧.៤៨៣	១៧.៤៧៨.៩២១
ភាគីមិនពាក់ព័ន្ធ	៤១៩.៧៤១.០០៩	៤១៧.៧៨៩.៧៥១	១.៧១៤.៦៤២.០២២	១.៧២០.០៤០.៤០៥	៣៨២.៥៦៥.៦៦២	៣៨៦.៣៦៦.០៩៦	១.៥៦២.៧៨០.៧២៩	១.៥៩០.៦៦៩.២១៧
	៤១៩.៧៩២.៦២០	៤១៧.៨២៦.៣៩៩	១.៧១៤.៨៥២.៨៥៣	១.៧២០.១៩១.២៨៥	៣៨៦.៤០៥.៩២៧	៣៩០.៦១១.៦៤៤	១.៥៧៨.៤៦៨.២១២	១.៦០៨.១៤៨.១៣៨

គ) វិភាគតាមអត្រាការប្រាក់ (ប្រចាំឆ្នាំ)

	សម្ព័ន្ធធនាគារ		ធនាគារ	
	២០២៣	២០២២	២០២៣	២០២២
គណនីចរន្ត	០,០០% - ១,៥០%	០,០០% - ០,៩០%	០,០០% - ០,៧៥%	០,០០% - ០,៥០%
គណនីប្រាក់បញ្ញើសន្សំ	០,០០% - ២,០០%	០,០០% - ១,៩០%	០,០៥% - ១,០០%	០,០០% - ០,៧៥%
គណនីប្រាក់បញ្ញើមានកាលកំណត់	០,២៥% - ៨,៤៥%	១,០០% - ៨,២០%	០,២៥% - ៨,៤៥%	១,០០% - ៨,២០%

ធនាគារ អេស៊ីប៊ីស៊ី ភីអិលស៊ី និង ក្រុមហ៊ុនបុត្រសម្ព័ន្ធ

កំណត់សម្គាល់លើរបាយការណ៍ហិរញ្ញវត្ថុ (ត)

នាថ្ងៃទី៣១ ខែធ្នូ ឆ្នាំ២០២៣ និង សម្រាប់ដំណាច់ការិយបរិច្ឆេទ ដែលបានបញ្ជប់

១៩. ប្រាក់បញ្ញើរបស់អតិថិជន

	សម្ព័ន្ធធនាគារ				ធនាគារ			
	២០២៣ ដុល្លារអាមេរិក	២០២២ ដុល្លារអាមេរិក	២០២៣ លាន់រៀល (កំណត់សម្គាល់ ៥)	២០២២ លាន់រៀល (កំណត់សម្គាល់ ៥)	២០២៣ ដុល្លារអាមេរិក	២០២២ ដុល្លារអាមេរិក	២០២៣ លាន់រៀល (កំណត់សម្គាល់ ៥)	២០២២ លាន់រៀល (កំណត់សម្គាល់ ៥)
គណនីចរន្ត	៩៥០.០០៩.២០១	៨៧២.៨៩០.៥០៤	៣.៨៨០.៧៨៧.៥៨៧	៣.៥៩៣.៦៩០.២០៥	៩៣៧.៧២៩.៦៤៨	៨៦១.១២២.៩៩៨	៣.៨៣០.៦២៥.៦១២	៣.៥៤៥.២៤៣.៣៨៣
ប្រាក់បញ្ញើសន្សំ	២.២៩៧.២៩១.៧៣២	២.០៩៧.១៤៦.១១៦	៩.៣៨៤.៤៣៦.៧២៥	៨.៦៣៣.៩៥០.៥៦០	២.២៧២.៧២៤.០៣២	២.០៧៣.៩១១.៨៤០	៩.២៨៤.០៧៧.៦៧១	៨.៥៣៨.២៩៥.០៤៥
ប្រាក់បញ្ញើកម្រិត	១៧.២៦៣.៦៣៧	១៤.៩៧០.៣១០	៧០.៥២១.៩៥៧	៦១.៦៣២.៧៦៥	១៧.១៦៣.៤០០	១៤.៩១៣.២៨២	៧០.១១២.៤៨៩	៦១.៣៩៧.៩៨២
ប្រាក់បញ្ញើមានកាលកំណត់	៣.៥៤៣.៤៥៥.៨៤៩	២.៩៨៦.១៥៧.៣៧២	១៤.៤៧៥.០១៧.១៤៣	១២.២៩៤.០០៩.៩០១	៣.៤៨៧.៦៧១.៩៤៥	២.៩៣៩.៤៨៥.២៩០	១៤.២៤៧.១៣៩.៨៩៥	១២.១០១.៨៦០.៩៣៩
	៦.៨០៨.០២០.៤១៩	៥.៩៧១.១៦៤.៣០២	២៧.៨១០.៧៦៣.៤១២	២៤.៥៨៣.២៨៣.៤៣១	៦.៧១៥.២៨៩.០២៥	៥.៨៨៩.៤៣៣.៤១០	២៧.៤៣១.៩៥៥.៦៦៧	២៤.២៤៦.៧៩៧.៣៤៩

ប្រាក់បញ្ញើរបស់អតិថិជន ត្រូវបានវិភាគដូចខាងក្រោម៖

ក) វិភាគតាមឥណ្ឌូប្រតិទាន

	សម្ព័ន្ធធនាគារ				ធនាគារ			
	២០២៣ ដុល្លារអាមេរិក	២០២២ ដុល្លារអាមេរិក	២០២៣ លាន់រៀល (កំណត់សម្គាល់ ៥)	២០២២ លាន់រៀល (កំណត់សម្គាល់ ៥)	២០២៣ ដុល្លារអាមេរិក	២០២២ ដុល្លារអាមេរិក	២០២៣ លាន់រៀល (កំណត់សម្គាល់ ៥)	២០២២ លាន់រៀល (កំណត់សម្គាល់ ៥)
ក្នុងរយៈពេល ៦ខែ	៤.៦៩៦.៤៣១.៦៧៥	៤.១៦៥.២០៨.៣៩៧	១៩.១៨៤.៩២៣.៣៩៤	១៧.១៤៨.១៥០.៦១៩	៤.៦៤១.៦៨៥.៧៧១	៤.១១៧.៤៧២.៩២៨	១៨.៩៦១.២៨៦.៣៧៤	១៦.៩៥១.៦៣៦.០៤៥
លើសពី ៦ខែ ប៉ុន្តែមិនលើសពី ១ឆ្នាំ	១.០៩៦.៨៨៨.៤៧៥	៩៩០.២៦២.១៦៩	៤.៤៨០.៧៨៩.៤២០	៤.០៧៦.៩០៩.៣៥០	១.០៨១.៦៤២.៣០២	៩៧៨.៨៩៥.៤២២	៤.៤១៨.៥០៨.៨០៤	៤.០៣០.១១២.៤៥២
លើសពី ១ឆ្នាំ ប៉ុន្តែមិនលើសពី ៣ឆ្នាំ	៦៨៨.៨៥៧.៤៥២	៦០៦.៩៨៨.០៨៦	២.៨១៣.៩៨២.៦៩១	២.៤៩៨.៩៦៩.៩៥០	៦៧៥.០៤៩.១០២	៥៩១.៩៣៣.៤៥៣	២.៧៥៧.៥៧៥.៥៨២	២.៤៣៦.៩៩០.០២៦
លើសពី ៣ឆ្នាំ	៣២៥.៨៤២.៨១៧	២០៨.៧០៨.៦៥០	១.៣៣១.០៦៧.៩០៧	៨៥៩.២៥៣.៥១២	៣១៦.៩១១.៨៥០	២០១.១៣១.៦០៧	១.២៩៤.៥៨៤.៩០៧	៨២៨.០៥៨.៨២៦
	៦.៨០៨.០២០.៤១៩	៥.៩៧១.១៦៤.៣០២	២៧.៨១០.៧៦៣.៤១២	២៤.៥៨៣.២៨៣.៤៣១	៦.៧១៥.២៨៩.០២៥	៥.៨៨៩.៤៣៣.៤១០	២៧.៤៣១.៩៥៥.៦៦៧	២៤.២៤៦.៧៩៧.៣៤៩

ធនាគារ អេស៊ីប៊ីស៊ី ភីអិលស៊ី និង ក្រុមហ៊ុនបុត្រសម្ព័ន្ធ

កំណត់សម្គាល់លើរបាយការណ៍ហិរញ្ញវត្ថុ (ត)

នាថ្ងៃទី៣១ ខែធ្នូ ឆ្នាំ២០២៣ និង សម្រាប់ដំណាច់ការិយបរិច្ឆេទ ដែលបានបញ្ជប់

១៩. ប្រាក់បញ្ញើរបស់អតិថិជន (ត)

ប្រាក់បញ្ញើរបស់អតិថិជន ត្រូវបានវិភាគដូចខាងក្រោម (ត)៖

ខ) វិភាគតាមទំនាក់ទំនង

	សម្ព័ន្ធធនាគារ				ធនាគារ			
	២០២៣	២០២២	២០២៣	២០២២	២០២៣	២០២២	២០២៣	២០២២
	ដុល្លារអាមេរិក	ដុល្លារអាមេរិក	លានរៀល (កំណត់សម្គាល់ ៥)	លានរៀល (កំណត់សម្គាល់ ៥)	ដុល្លារអាមេរិក	ដុល្លារអាមេរិក	លានរៀល (កំណត់សម្គាល់ ៥)	លានរៀល (កំណត់សម្គាល់ ៥)
ភាគីពាក់ព័ន្ធ	១៣.២៩១.៤៧៧	១៧.០៥៩.២១១	៥៤.២៩៥.៦៨៤	៧០.២៣២.៧៧២	១៤.៥៩៧.៩៤២	១៩.៦៣៩.៨៦៧	៥៩.៦៣២.៥៩៥	៨០.៤៥៧.៣៣២
ភាគីមិនពាក់ព័ន្ធ	៦.៧៩៤.៧២៨.៩៤២	៥.៩៥៤.១០៥.០៩១	២៧.៧៥៦.៤៦៧.៧២៨	២៤.៥១៣.០៥០.៦៥៩	៦.៧០០.៦៩១.០៨៣	៥.៨៦៩.៧៩៣.៥៤៣	២៧.៣៧២.៣២៣.០៧២	២៤.១៦៥.៩៤០.០១៧
	៦.៨០៨.០២០.៤១៩	៥.៩៧១.១៦៤.៣០២	២៧.៨១០.៧៦៣.៤១២	២៤.៥៨៣.២៨៣.៤៣១	៦.៧១៥.២៨៩.០២៥	៥.៨៨៩.៤៣៣.៤១០	២៧.៤៣១.៩៥៥.៦៦៧	២៤.៦២៦.៧៩៧.៣៤៩

គ) វិភាគតាមអត្រាការប្រាក់

	សម្ព័ន្ធធនាគារ		ធនាគារ	
	២០២៣	២០២២	២០២៣	២០២២
គណនីចរន្ត	០,០០% - ១,៥០%	០,០០% - ០,៩០%	០,០០% - ០,៧៥%	០,០០% - ០,៥០%
ប្រាក់បញ្ញើកម្រិត		គ្មាន	គ្មាន	គ្មាន
ប្រាក់បញ្ញើសន្សំ	០,០០% - ១៥,០០%	០,០០% - ១៥,០០%	០,០៥% - ១,០០%	០,០០% - ០,៧៥%
ប្រាក់បញ្ញើមានកាលកំណត់	០,២៥% - ៩,៥០%	០,២៥% - ៩,០០%	០,២៥% - ៨,៤៥%	០,២៥% - ៩,០០%

ធនាគារ អេស៊ីប៊ីដា ភីអិលស៊ី និង ក្រុមហ៊ុនបុត្រសម្ព័ន្ធ

កំណត់សម្គាល់លើរបាយការណ៍ហិរញ្ញវត្ថុ (ត)

នាថ្ងៃទី៣១ ខែធ្នូ ឆ្នាំ២០២៣ និង សម្រាប់ដំណាច់ការិយបរិច្ឆេទ ដែលបានបញ្ជប់

២០. បំណុលផ្សេងៗ

	សម្ព័ន្ធធនាគារ				ធនាគារ			
	២០២៣	២០២២	២០២៣	២០២២	២០២៣	២០២២	២០២៣	២០២២
	ដុល្លារអាមេរិក	ដុល្លារអាមេរិក	លាន់រៀល (កំណត់សម្គាល់ ៥)	លាន់រៀល (កំណត់សម្គាល់ ៥)	ដុល្លារអាមេរិក	ដុល្លារអាមេរិក	លាន់រៀល (កំណត់សម្គាល់ ៥)	លាន់រៀល (កំណត់សម្គាល់ ៥)
បង្គរការឈប់សម្រាកប្រចាំឆ្នាំ	២៧.៩៧៧.០២៤	២៥.៤០១.០២៨	១១៤.២៨៦.១៤៣	១០៤.៥៧៦.០៣២	២៧.៥២៦.៥១៣	២៤.៩៩២.១៣៥	១១២.៤៤៥.៨០៦	១០២.៤៩២.៦២០
មូលនិធិអតិថិជនរដ្ឋប្រាក់	២២.៨២៩.០១១	៧៨.៩២០.៣៤៨	៩៣.២៥៦.៥១០	៣២៤.៩១៥.០៧៣	២២.៥៧៨.២១៦	៧៨.៩១៨.៣២២	៩២.២៣២.០១២	៣២៤.៩០៦.៧៣២
ពន្ធគ្រប់រូប	២.៦២៨.១០៧	២.៣៦៤.៤៩១	១០.៧៣៥.៨១៧	៩.៧៣៤.៦០៩	២.៦០០.៥១០	២.៣៣៨.១០៦	១០.៦២៣.០៨៣	៩.៦២៥.៩៨២
បង្គរប្រាក់រង្វាន់បុគ្គលិក	៥.២៧១.២៥០	១៣.៤១៩.២៦៦	២១.៥៣៣.០៥៦	៥៥.២៤៧.១១៨	៤.៧០០.០០០	១២.៧១៤.៣៧៥	១៩.១៩៩.៥០០	៥២.៣៤៥.០៨២
ផ្សេងៗ	២៧.១៣៩.៩៥២	២១.៥២៤.៩១១	១១០.៨៦៦.៧០៤	៨៨.៦១៨.០៥៩	២៥.៥៧៨.៧៣៥	២១.០៥៩.១៨២	១០៤.៤៨៩.១៣៣	៨៦.៧០០.៦៥២
	<u>៨៥.៨៤៥.៣៤៤</u>	<u>១៤១.៦៣០.០៤៤</u>	<u>៣៥០.៦៧៨.២៣០</u>	<u>៥៨៣.០៩០.៨៩១</u>	<u>៨២.៩៨៣.៩៧៤</u>	<u>១៤០.០២២.១២០</u>	<u>៣៣៨.៩៨៩.៥៣៤</u>	<u>៥៧៦.៤៧១.០៦៨</u>
បំណុលរយៈពេលខ្លី	៤៧.២០៦.៩១៥	១០៦.៨៨៩.៥៦២	១៩២.៨៤០.២៤៨	៤៤០.០៦៤.៣២៧	៤៤.៧៨៨.៧០៩	១០៥.៦៦៤.៥៨៨	១៨២.៩៦១.៨៧៦	៤៣៥.០៣៧.៥៧៧
បំណុលរយៈពេលវែង	៣៨.៦៣៨.៤២៩	៣៤.៧៤០.៤៨២	១៥៧.៨៣៧.៤៦២	១៤៣.០២៦.៥៦៤	៣៨.១៩៥.២៦៥	៣៤.៣៤៣.៥៣២	១៥៦.០២៧.៦៥៨	១៤១.៤៣៣.៤៩១
	<u>៨៥.៨៤៥.៣៤៤</u>	<u>១៤១.៦៣០.០៤៤</u>	<u>៣៥០.៦៧៨.២៣០</u>	<u>៥៨៣.០៩០.៨៩១</u>	<u>៨២.៩៨៣.៩៧៤</u>	<u>១៤០.០២២.១២០</u>	<u>៣៣៨.៩៨៩.៥៣៤</u>	<u>៥៧៦.៤៧១.០៦៨</u>

ធនាគារ អេស៊ីលីដា ភីអិលស៊ី និង ក្រុមហ៊ុនបុត្រសម្ព័ន្ធ

កំណត់សម្គាល់លើរបាយការណ៍ហិរញ្ញវត្ថុ (ត)

នាថ្ងៃទី៣១ ខែធ្នូ ឆ្នាំ២០២៣ និង សម្រាប់ដំណាច់ការិយបរិច្ឆេទ ដែលបានបញ្ជប់

២១. ប្រាក់កម្ចី

សម្ព័ន្ធធនាគារ និងធនាគារបានចុះកិច្ចសន្យាខ្ចីប្រាក់ជាមួយអ្នកផ្តល់កម្ចីផ្សេងៗ។ ការទូទាត់សងប្រាក់ដើម និងការប្រាក់ត្រូវបានធ្វើឡើងទាំងប្រចាំត្រីមាស ឆមាស ឬប្រចាំឆ្នាំដោយផ្អែកលើកាលវិភាគសងសម្រាប់កិច្ចព្រមព្រៀងខ្ចីនីមួយៗ។ សម្ព័ន្ធធនាគារ និងធនាគារមិនបានដាក់ទ្រព្យបញ្ចាំណាមួយសម្រាប់ប្រាក់កម្ចីទាំងនេះទេ។

	សម្ព័ន្ធធនាគារ				ធនាគារ			
	២០២៣ ដុល្លារអាមេរិក	២០២២ ដុល្លារអាមេរិក	២០២៣ លានរៀល (កំណត់សម្គាល់ ៥)	២០២២ លានរៀល (កំណត់សម្គាល់ ៥)	២០២៣ ដុល្លារអាមេរិក	២០២២ ដុល្លារអាមេរិក	២០២៣ លានរៀល (កំណត់សម្គាល់ ៥)	២០២២ លានរៀល (កំណត់សម្គាល់ ៥)
ប្រាក់កម្ចីរយៈពេលខ្លី	១៦០.៨៩៩.៣៨០	២៥៦.១៨៦.៩៤៥	៦៥៧.២៧៣.៩៦៨	១.០៥៤.៧២១.៦៥៣	១៥០.៤០១.៦៥៩	២៥០.៦៥៧.៦៥៨	៦១៤.៣៩០.៧៧៧	១.០៣១.៩៥៧.៥៧៨
ប្រាក់កម្ចីរយៈពេលវែង	៦៩៨.៩១៤.១៧០	៧០១.១៤៨.៩២៣	២.៨៥៥.០៦៤.៣៨៤	២.៨៨៦.៦៣០.១១៦	៦៩៣.០១៦.៩៣២	៦៩៣.៦១៨.១៩៩	២.៨៣០.៩៧៤.១៦៧	២.៨៥៥.៦២៦.១២៥
	<u>៨៥៩.៨១៣.៥៥០</u>	<u>៩៥៧.៣៣៥.៨៦៨</u>	<u>៣.៥១២.៣៣៨.៣៥២</u>	<u>៣.៩៤១.៣៥១.៧៦៩</u>	<u>៨៤៣.៤១៨.៥៩១</u>	<u>៩៤៤.២៧៥.៨៥៧</u>	<u>៣.៤៤៥.៣៦៤.៩៤៤</u>	<u>៣.៨៨៧.៥៨៣.៧០៣</u>

ប្រាក់កម្ចី ត្រូវបានវិភាគដូចខាងក្រោម៖

ក) វិភាគតាមទំនាក់ទំនង

	សម្ព័ន្ធធនាគារ				ធនាគារ			
	២០២៣ ដុល្លារអាមេរិក	២០២២ ដុល្លារអាមេរិក	២០២៣ លានរៀល (កំណត់សម្គាល់ ៥)	២០២២ លានរៀល (កំណត់សម្គាល់ ៥)	២០២៣ ដុល្លារអាមេរិក	២០២២ ដុល្លារអាមេរិក	២០២៣ លានរៀល (កំណត់សម្គាល់ ៥)	២០២២ លានរៀល (កំណត់សម្គាល់ ៥)
ភាគីពាក់ព័ន្ធ	៤៩.៤៩១.៦៥៩	៤៨.៨៤៧.៥២៨	២០២.១៧៣.៤២៧	២០១.១០៥.២៧៣	៤៩.៤៩១.៦៥៩	៤៨.៨៤៧.៥២៨	២០២.១៧៣.៤២៧	២០១.១០៥.២៧៣
ភាគីមិនពាក់ព័ន្ធ	៨១០.៣២១.៨៩១	៩០៨.៤៨៨.៣៩០	៣.៣១០.១៦៤.៩៥៧	៣.៧៨០.២៤៦.៤៩៦	៧៩៣.៩២៦.៩៣២	៨៩៥.៨០៨.៣២៩	៣.៦២៨.៨០០.៧៤០	៣.៦៥៤.៥២០.៨៥២
	<u>៨៥៩.៨១៣.៥៥០</u>	<u>៩៥៧.៣៣៥.៨៦៨</u>	<u>៣.៥១២.៣៣៨.៣៥២</u>	<u>៣.៩៤១.៣៥១.៧៦៩</u>	<u>៨៤៣.៤១៨.៥៩១</u>	<u>៩៤៤.២៧៥.៨៥៧</u>	<u>៣.៤៤៥.៣៦៤.៩៤៤</u>	<u>៣.៨៨៧.៥៨៣.៧០៣</u>

ធនាគារ អេស៊ីលីដា ភីអិលស៊ី និង ក្រុមហ៊ុនបុត្រសម្ព័ន្ធ

កំណត់សម្គាល់លើរបាយការណ៍ហិរញ្ញវត្ថុ (ត)

នាថ្ងៃទី៣១ ខែធ្នូ ឆ្នាំ២០២៣ និង សម្រាប់ដំណាច់ការិយបរិច្ឆេទ ដែលបានបញ្ជប់

២១. ប្រាក់កម្ចី (ត)

(ខ) វិភាគតាមអត្រាការប្រាក់

	សម្ព័ន្ធធនាគារ		ធនាគារ	
	២០២៣	២០២២	២០២៣	២០២២
អត្រាការប្រាក់ប្រចាំឆ្នាំ	២,០០% - ១៣,០០%	២,០០% - ១៣,០០%	២,០០% - ៩,៨០%	២,០០% - ៨,៦៥%

២២. បំណុលបន្ទាប់បន្សំ

ទាំងនេះគឺជាបំណុលបន្ទាប់បន្សំ ត្រូវបានអនុម័តដោយធនាគារជាតិ នៃ កម្ពុជា ដើម្បីចាត់ចែងជាផ្នែកនៃដើមទុនបំពេញបន្ថែម និងបញ្ញត្តិចំនួនប្រាក់ដើមដែលនៅសល់និងការប្រាក់បង្គរដែលត្រូវបង់។ សម្ព័ន្ធធនាគារ និងធនាគារមិនបានដាក់ទ្រព្យបញ្ចាំសម្រាប់បំណុលបន្ទាប់បន្សំទាំងនេះទេ។

	សម្ព័ន្ធធនាគារ				ធនាគារ			
	២០២៣	២០២២	២០២៣	២០២២	២០២៣	២០២២	២០២៣	២០២២
	ដុល្លារអាមេរិក	ដុល្លារអាមេរិក	ពាន់រៀល (កំណត់សម្គាល់ ៥)	ពាន់រៀល (កំណត់សម្គាល់ ៥)	ដុល្លារអាមេរិក	ដុល្លារអាមេរិក	ពាន់រៀល (កំណត់សម្គាល់ ៥)	ពាន់រៀល (កំណត់សម្គាល់ ៥)
បំណុលបន្ទាប់បន្សំរយៈពេលខ្លី	២៦.១៦០.៤២១	២៦.០៩២.៨០១	១០៦.៨៦៥.៣២០	១០៧.៤២៤.០៦១	២៦.១៦០.៤២១	២៦.០៩២.៨០១	១០៦.៨៦៥.៣២០	១០៧.៤២៤.០៦១
បំណុលបន្ទាប់បន្សំរយៈពេលវែង	៩០.៨៩៣.៤៦១	១០១.៦៦៩.៥២៧	៣៧១.២៩៩.៧៨៨	៤១៨.៥៧៣.៤៤៣	៩០.៨៩៣.៤៦១	១០១.៦៦៩.៥២៧	៣៧១.២៩៩.៧៨៨	៤១៨.៥៧៣.៤៤៣
	១១៧.០៥៣.៨៨២	១២៧.៧៦២.៣២៨	៤៧៨.១៦៥.១០៨	៥២៥.៩៩៧.៥០៤	១១៧.០៥៣.៨៨២	១២៧.៧៦២.៣២៨	៤៧៨.១៦៥.១០៨	៥២៥.៩៩៧.៥០៤

ធនាគារ អេស៊ីប៊ីស៊ី ភីអិលស៊ី និង ក្រុមហ៊ុនបុត្រសម្ព័ន្ធ

កំណត់សម្គាល់លើរបាយការណ៍ហិរញ្ញវត្ថុ (ត)

នាថ្ងៃទី៣១ ខែធ្នូ ឆ្នាំ២០២៣ និង សម្រាប់ដំណាច់ការិយបរិច្ឆេទ ដែលបានបញ្ជប់

២២. បំណុលបន្ទាប់បន្សំ (ត)

បំណុលបន្ទាប់បន្សំ ត្រូវបានវិភាគដូចខាងក្រោម៖

ក) វិភាគតាមទំនាក់ទំនង

	សម្ព័ន្ធធនាគារ				ធនាគារ			
	២០២៣	២០២២	២០២៣	២០២២	២០២៣	២០២២	២០២៣	២០២២
	ដុល្លារអាមេរិក	ដុល្លារអាមេរិក	ពាន់រៀល (កំណត់សម្គាល់ ៥)	ពាន់រៀល (កំណត់សម្គាល់ ៥)	ដុល្លារអាមេរិក	ដុល្លារអាមេរិក	ពាន់រៀល (កំណត់សម្គាល់ ៥)	ពាន់រៀល (កំណត់សម្គាល់ ៥)
ភាគីពាក់ព័ន្ធ	១៥.០៩៤.២០៨	-	៦១.៦៥៩.៨៤០	-	១៥.០៩៤.២០៨	-	៦១.៦៥៩.៨៤០	-
ភាគីមិនពាក់ព័ន្ធ	១០១.៩៥៩.៦៧៤	១២៧.៧៦២.៣២៨	៤១៦.៥០៥.២៦៨	៥២៥.៩៩៧.៥០៤	១០១.៩៥៩.៦៧៤	១២៧.៧៦២.៣២៨	៤១៦.៥០៥.២៦៨	៥២៥.៩៩៧.៥០៤
	<u>១១៧.០៥៣.៨៨២</u>	<u>១២៧.៧៦២.៣២៨</u>	<u>៤៧៨.១៦៥.១០៨</u>	<u>៥២៥.៩៩៧.៥០៤</u>	<u>១១៧.០៥៣.៨៨២</u>	<u>១២៧.៧៦២.៣២៨</u>	<u>៤៧៨.១៦៥.១០៨</u>	<u>៥២៥.៩៩៧.៥០៤</u>

ខ) វិភាគតាមអត្រាការប្រាក់

	សម្ព័ន្ធធនាគារ		ធនាគារ	
	២០២៣	២០២២	២០២៣	២០២២
អត្រាការប្រាក់ប្រចាំឆ្នាំ	៥,៧៦% - ៧,៧៥%	៥,៧៦% - ៨,៤៨%	៥,៧៦% - ៧,៧៥%	៥,៧៦% - ៨,៤៨%

ធនាគារ អេស៊ីលីដា ភីអិលស៊ី និង ក្រុមហ៊ុនបុត្រសម្ព័ន្ធ

កំណត់សម្គាល់លើរបាយការណ៍ហិរញ្ញវត្ថុ (ត)

នាថ្ងៃទី៣១ ខែធ្នូ ឆ្នាំ២០២៣ និង សម្រាប់ដំណាច់ការិយបរិច្ឆេទ ដែលបានបញ្ជប់

២៣. ឧបករណ៍ហិរញ្ញវត្ថុនិស្សន្ទ

ស្ថិតក្រោមកិច្ចសន្យាប្តូរអត្រាការប្រាក់ដែលមានស្រាប់ សម្ព័ន្ធធនាគារ និងធនាគារបានព្រមព្រៀងធ្វើការផ្លាស់ប្តូរនូវភាពខុសគ្នារវាងសមតុល្យពីអត្រាការប្រាក់ថេរ និងសមតុល្យពីអត្រាការប្រាក់អណ្តែត ដែលត្រូវបានគណនាទៅលើប្រាក់ដើមដែលបានព្រមព្រៀង។ កិច្ចសន្យាបែបនេះអាចឱ្យសម្ព័ន្ធធនាគារ និងធនាគារ កាត់បន្ថយហានិភ័យនៃការផ្លាស់ប្តូរអត្រាការប្រាក់លើតម្លៃសមស្របនៃអត្រាការប្រាក់ថេរលើ បំណុលដែលបានចេញផ្សាយ និងលំហូរសាច់ប្រាក់ដែលបង្ហាញពីអត្រាការប្រាក់អថេរលើបំណុលដែលបានចេញផ្សាយ។ តម្លៃសមស្របនៃការផ្លាស់ប្តូរអត្រាការប្រាក់នាចុងការិយបរិច្ឆេទនៃរបាយការណ៍ត្រូវបាន កំណត់តាមការធ្វើអប្បបរមាលើលំហូរសាច់ប្រាក់នាពេលអនាគត ដោយប្រើប្រាស់ខ្សែកោងនាចុងការិយបរិច្ឆេទនៃរបាយការណ៍ និងហានិភ័យឥណទានដែលមាននៅក្នុងកិច្ចសន្យា និងបានបកស្រាយដូច ខាងក្រោម។ អត្រាការប្រាក់ជាមធ្យម គឺផ្អែកលើសមតុល្យដែលនៅសល់នាចុងកាលបរិច្ឆេទនៃរបាយការណ៍។

តារាងខាងក្រោមបកស្រាយលម្អិតពីសមតុល្យប្រាក់ដើមដាក់ស្តែង និងរយៈពេលនៅសល់នៃកិច្ចសន្យាប្តូរអត្រាការប្រាក់នាចុងការិយបរិច្ឆេទនៃរបាយការណ៍នេះ៖

ការការពារហានិភ័យលំហូរសាច់ប្រាក់

កិច្ចសន្យាដែលនៅមាន	សម្ព័ន្ធធនាគារ									
	អត្រាមធ្យមនៃកិច្ចសន្យា ដែលមានអត្រាការប្រាក់ថេរ		ចំនួនទឹកប្រាក់ដើម				តម្លៃសមស្រប			
	២០២៣	២០២២	២០២៣ ដុល្លារអាមេរិក	២០២២ ដុល្លារអាមេរិក	២០២៣ លាន់រៀល (កំណត់សម្គាល់ ៥)	២០២២ លាន់រៀល (កំណត់សម្គាល់ ៥)	២០២៣ ដុល្លារអាមេរិក	២០២២ ដុល្លារអាមេរិក	២០២៣ លាន់រៀល (កំណត់សម្គាល់ ៥)	២០២២ លាន់រៀល (កំណត់សម្គាល់ ៥)
រយៈពេលតិចជាងមួយឆ្នាំ	២,១៤៥%	១,២៦៧%	៣.៧៥០.០០០	៧០.០០០.០០០	១៥.៣១៨.៧៥០	២៨៨.១៩០.០០០	៥២.៨១១	២.១០៤.៤៨៤	២១៥.៧៣៣	៨.៦៦៤.១៦២
ចាប់ពី មួយឆ្នាំ ដល់ពីរឆ្នាំ	២,២៧៣%	៣,០៣៦%	៩៩.០០០.០០០	១១.២៥០.០០០	៤០៤.៤១៥.០០០	៤៦.៣១៦.២៥០	១.៤៦៣.៤៦២	១៤៤.៦៩៦	៥.៩៧៨.២៤២	៥៩៥.៧១៤
ធំជាងពីរឆ្នាំ ដល់ប្រាំឆ្នាំ	០,៥៦៥%	០,៥៧២%	៦៦.០០០.០០០	១០៨.០០០.០០០	២៦៩.៦១០.០០០	៤៤៤.៦៣៦.០០០	៤.៣៣០.៤១៣	៧.៣៨១.៤១៣	១៧.២៨១.២៣៧	៣០.៣៨៩.២៧៥
			១៦៨.៧៥០.០០០	១៨៩.២៥០.០០០	៦៨៩.៣៤៣.៧៥០	៧៧៩.១៤២.២៥០	៥.៧៤៦.៦៨៦	៩.៦៣០.៥៩៣	២៣.៤៧៥.២១២	៣៩.៦៤៩.១៥១

ធនាគារ អេស៊ីប៊ីដា ភីអិលស៊ី និង ក្រុមហ៊ុនបុត្រសម្ព័ន្ធ

កំណត់សម្គាល់លើរបាយការណ៍ហិរញ្ញវត្ថុ (ត)

នាថ្ងៃទី៣១ ខែធ្នូ ឆ្នាំ២០២៣ និង សម្រាប់ដំណាច់ការិយបរិច្ឆេទ ដែលបានបញ្ជប់

២៣. ឧបករណ៍ហិរញ្ញវត្ថុនិស្ស័យ (ត)

ការការពារហានិភ័យលំហូរសាច់ប្រាក់(ត)

ធនាគារ

កិច្ចសន្យាដែលនៅមាន	អត្រាមធ្យមនៃកិច្ចសន្យាដែលមានអត្រាការប្រាក់ថេរ		ចំនួនទឹកប្រាក់ដើម				តម្លៃសមស្រប			
	២០២៣	២០២២	២០២៣	២០២២	២០២៣	២០២២	២០២៣	២០២២	២០២៣	២០២២
			ដុល្លារអាមេរិក	ដុល្លារអាមេរិក	លាន់រៀល (កំណត់សម្គាល់ ៥)	លាន់រៀល (កំណត់សម្គាល់ ៥)	ដុល្លារអាមេរិក	ដុល្លារអាមេរិក	លាន់រៀល (កំណត់សម្គាល់ ៥)	លាន់រៀល (កំណត់សម្គាល់ ៥)
រយៈពេលតិចជាងមួយឆ្នាំ	២,១៤៥%	១,២៦៧%	៣.៧៥០.០០០	៧០.០០០.០០០	១៥.៣១៨.៧៥០	២៨៨.១៩០.០០០	៥២.៨១១	២.១០៤.៤៨៤	២១៥.៧៣៣	៨.៦៦៤.១៦២
ចាប់ពី មួយឆ្នាំ ដល់ពីរឆ្នាំ	២,២៧៣%	៣,០៣៦%	៩៩.០០០.០០០	១១.២៥០.០០០	៤០៤.៤១៥.០០០	៥៦.៣១៦.២៥០	១.៤៦៣.៤៦២	១៤៤.៦៩៦	៥.៩៧៨.២៤២	៥៩៥.៧១៤
ធំជាងពីរឆ្នាំ ដល់ប្រាំឆ្នាំ	០,៥៦៥%	០,៥៧២%	៦៦.០០០.០០០	១០៨.០០០.០០០	២៦៩.៦១០.០០០	៤៤៤.៦៣៦.០០០	៤.២៣០.៤១៣	៧.៣៨១.៤១៣	១៧.២៨១.២៣៧	៣០.៣៨៩.២៧៥
			១៦៨.៧៥០.០០០	១៨៨.២៥០.០០០	៦៨៩.៣៤៣.៧៥០	៧៧៩.១៤២.២៥០	៥.៧៤៦.៦៨៦	៩.៦៣០.៥៩៣	២៣.៤៧៥.២១២	៣៩.៦៤៩.១៥១

ការផ្លាស់ប្តូរអត្រាការប្រាក់ ត្រូវបានទូទាត់ស្របគ្នាជាមួយកាលបរិច្ឆេទផុតកំណត់នៃធាតុដែលការពារ។ សម្ព័ន្ធធនាគារ និងធនាគារនឹងធ្វើការទូទាត់ទៅលើតម្លៃលម្អៀងរវាងអត្រាការប្រាក់ថេរ និងអត្រាការប្រាក់អណ្តែតលើមូលដ្ឋានជាក់ស្តែង។

រាល់កិច្ចសន្យាប្តូរអត្រាការប្រាក់ទាំងអស់ដែលផ្លាស់ប្តូរតម្លៃអត្រាការប្រាក់អណ្តែត សម្រាប់តម្លៃនៃអត្រាការប្រាក់ថេរ ត្រូវបានកំណត់ជាការការពារហានិភ័យដើម្បីកាត់បន្ថយលំហូរសាច់ប្រាក់របស់សម្ព័ន្ធធនាគារ និងធនាគារ ដែលបង្កពីអត្រាការប្រាក់អថេរលើប្រាក់កម្ចី។ ការផ្លាស់ប្តូរអត្រាការប្រាក់ និងការទូទាត់ការប្រាក់លើឥណទានកើតឡើងក្នុងពេលដំណាលគ្នា ហើយសមតុល្យបង្ករនៃមូលធន ត្រូវបានធ្វើចំណាត់ថ្នាក់ឡើងវិញទៅជាគណនីចំណេញ ឬខាតលើកាលបរិច្ឆេទដែលការទូទាត់អត្រាការប្រាក់អណ្តែតលើបំណុលដែលប៉ះពាល់ដល់ចំណេញ ឬខាត។

ធនាគារ អេស៊ីប៊ីដា ភីអិលស៊ី និង ក្រុមហ៊ុនបុត្រសម្ព័ន្ធ

កំណត់សម្គាល់លើរបាយការណ៍ហិរញ្ញវត្ថុ (ត)

នាថ្ងៃទី៣១ ខែធ្នូ ឆ្នាំ២០២៣ និង សម្រាប់ដំណាច់ការិយបរិច្ឆេទ ដែលបានបញ្ជប់

២៤. បំណុលកតិសន្យា

ការវិភាគបំណុលកតិសន្យារបស់សម្ព័ន្ធធនាគារ និងធនាគាររដ្ឋចាងក្រោម៖

	សម្ព័ន្ធធនាគារ				ធនាគារ			
	២០២៣ ដុល្លារអាមេរិក	២០២២ ដុល្លារអាមេរិក	២០២៣ លានរៀល (កំណត់សម្គាល់ ៥)	២០២២ លានរៀល (កំណត់សម្គាល់ ៥)	២០២៣ ដុល្លារអាមេរិក	២០២២ ដុល្លារអាមេរិក	២០២៣ លានរៀល (កំណត់សម្គាល់ ៥)	២០២២ លានរៀល (កំណត់សម្គាល់ ៥)
បំណុលកតិសន្យាដែលមិនបានធ្វើអប្បបរមា								
តិចជាងមួយឆ្នាំ	១២.៤៩០.៦៩៧	១១.១៣២.០៥០	៥១.០២៤.៤៩៧	៤៥.៨៣០.៦៥០	១២.០៧០.២០២	១០.៧៦៩.០៤១	៤៩.៣០៦.៧៧៥	៤៤.៣៣៦.១៤២
មួយទៅប្រាំឆ្នាំ	២២.៣៤០.៥៨៨	១៩.២២៧.១៦៩	៩១.២៦១.៣០២	៧៩.១៥៨.២៥៥	២១.៤០០.២២៧	១៨.៣២៣.៦៧៧	៨៧.៤១៩.៩២៧	៧៥.៤៣៨.៥៧៨
លើសពីប្រាំឆ្នាំ	៣.០៥៥.៥៧៩	៣.៤០១.០២២	១២.៤៨២.០៤០	១៤.០០២.០០៨	២២៨.៥៣៣	៣៧៤.០១១	៩៣៣.៥៥៧	១.៥៣៩.៨០៣
បំណុលកតិសន្យាសរុបដែលមិនបានធ្វើអប្បបរមា	៣៧.៨៨៦.៨៦៤	៣៣.៧៦០.២៤១	១៥៤.៧៦៧.៨៣៩	១៣៨.៩៩០.៩១៣	៣៣.៦៩៨.៩៦២	២៩.៤៦៦.៧២៩	១៣៧.៦៦០.២៥៩	១២១.៣១៤.៥២៣
តម្លៃបច្ចុប្បន្ននៃបំណុលកតិសន្យា								
បំណុលកតិសន្យារយៈពេលខ្លី	១២.០៩៤.៩៣០	១០.៧៧៧.៥៩៧	៤៩.៤០៧.៧៨៩	៤៤.៣៧១.៣៦៧	១១.៦៨៨.៥៦៥	១០.៤២៩.៩៥៣	៤៧.៧៤៧.៧៨៨	៤២.៩៤០.១១៦
បំណុលកតិសន្យារយៈពេលវែង	២០.៤៣២.៧៥៧	១៧.៦៧១.១៧៣	៨៣.៤៦៧.៨១២	៧២.៧៥២.២១៩	១៨.៨៥៨.៧៨៣	១៦.០២៧.៦៨២	៧៧.០៣៨.១២៩	៦៥.៩៨៥.៩៦៧
សរុបតម្លៃបច្ចុប្បន្ននៃបំណុលកតិសន្យា	៣២.៥២៧.៦៨៧	២៨.៤៤៨.៧៧០	១៣២.៨៧៥.៦០១	១១៧.១២៣.៥៨៦	៣០.៥៤៧.៣៤៨	២៦.៤៥៧.៦៣៥	១២៤.៧៨៥.៩១៧	១០៨.៩២៦.០៨៣

ធនាគារ អេស៊ីប៊ីស៊ី ភីអិលស៊ី និង ក្រុមហ៊ុនបុត្រសម្ព័ន្ធ

កំណត់សម្គាល់លើរបាយការណ៍ហិរញ្ញវត្ថុ (ត)

នាថ្ងៃទី៣១ ខែធ្នូ ឆ្នាំ២០២៣ និង សម្រាប់ដំណាច់ការិយបរិច្ឆេទ ដែលបានបញ្ជប់

២៤. បំណុលកតិសន្យា (ត)

សម្ព័ន្ធធនាគារ និងធនាគារ ជួលការិយាល័យ និងថយន្តសម្រាប់ប្រតិបត្តិការរបស់ខ្លួន។ ព័ត៌មានអំពីកិច្ចសន្យាជួល ដែលសម្ព័ន្ធធនាគារ និងធនាគារជាអ្នកជួលត្រូវបានបង្ហាញដូចខាងក្រោម៖

	សម្ព័ន្ធធនាគារ				ធនាគារ			
	២០២៣ ដុល្លារអាមេរិក	២០២២ ដុល្លារអាមេរិក	២០២៣ ពាន់រៀល (កំណត់សម្គាល់ ៥)	២០២២ ពាន់រៀល (កំណត់សម្គាល់ ៥)	២០២៣ ដុល្លារអាមេរិក	២០២២ ដុល្លារអាមេរិក	២០២៣ ពាន់រៀល (កំណត់សម្គាល់ ៥)	២០២២ ពាន់រៀល (កំណត់សម្គាល់ ៥)
នាដីមធុរ្តា	២៨.៤៤៨.៧៧០	២៧.៨៧៤.៩៤០	១១៧.១២៣.៥៨៦	១១៣.៥៦២.៥០៦	២៦.៤៥៧.៦៣៥	២៥.៣៧១.៧៣៦	១០៨.៩២៦.០៨៣	១០៣.៣៦៤.៤៥២
ការទិញបន្ថែមក្នុងឆ្នាំ	១៧.៧០៩.០៩៤	១៣.៦៨៤.៩៨០	៧២.៧៨៤.៣៧៦	៥៥.៩៣០.៥១៣	១៧.១៨១.១០២	១៣.៣៨៨.៩១២	៧០.៦១៤.៣២៩	៥៤.៧២០.៤៨៣
ការទូទាត់ក្នុងឆ្នាំ	(១៤.២០៥.៧០៧)	(១៣.៤០៥.៩០០)	(៥៨.៣៦៥.៤៥៦)	(៥៤.៧៨៩.៩១៣)	(១៣.៥២១.៧០៨)	(១២.៦១៦.៤៤២)	(៥៥.៥៧៤.២២០)	(៥១.៥៦៣.៣៩៨)
ការបញ្ចប់ភតិសន្យាក្នុងឆ្នាំ	(១.៣០៦.៤៨៣)	(១.៤៩១.០៤៣)	(៥.៣៦៩.៦៤៥)	(៦.០៩៣.៨៩៣)	(១.៣២៤.២៣៨)	(១.៤៥៨.៤៤១)	(៥.៤៤២.៦១៨)	(៥.៩៦០.៦៤៨)
ការប្រាក់ក្នុងឆ្នាំ	១.៨៩៥.២៧៧	១.៩២៧.៨៧៨	៧.៧៨៩.៥៩០	៧.៨៧៩.២៣៧	១.៧៥៤.៥៥៧	១.៧៦៩.៨៧០	៧.២១១.២៣០	៧.២៣៣.៤៥៩
និយ័តកម្ម	-	២.០០០	-	៨.១៧៤	-	២.០០០	-	៨.១៧៤
លម្អៀងពីការប្តូររូបិយប័ណ្ណ	(១៣.២៦៤)	(១៤៤.០៨៥)	(៥៤.៥១៥)	(៥៨៨.៨៧៥)	-	-	-	-
លម្អៀងពីអត្រាប្តូរប្រាក់	-	-	(១.០១២.៣៣៥)	១.២១៥.៨៣៧	-	-	(៩៤៨.៨៨៧)	១.១២៣.៥៦១
នាបុងឆ្នាំ	៣២.៥២៧.៦៨៧	២៨.៤៤៨.៧៧០	១៣២.៨៧៥.៦០១	១១៧.១២៣.៥៨៦	៣០.៥៤៧.៣៤៨	២៦.៤៥៧.៦៣៥	១២៤.៧៨៥.៩១៧	១០៨.៩២៦.០៨៣

ធនាគារ អេស៊ីប៊ីដា ភីអិលស៊ី និង ក្រុមហ៊ុនបុត្រសម្ព័ន្ធ

កំណត់សម្គាល់លើរបាយការណ៍ហិរញ្ញវត្ថុ (ត)

នាថ្ងៃទី៣១ ខែធ្នូ ឆ្នាំ២០២៣ និង សម្រាប់ដំណាច់ការិយបរិច្ឆេទ ដែលបានបញ្ជប់

២៤. បំណុលកតិសន្យា (ត)

ចំនួនទឹកប្រាក់ដែលត្រូវបានទទួលស្គាល់នៅក្នុងរបាយការណ៍លំហូរសាច់ប្រាក់ដូចខាងក្រោម ៖

	សម្ព័ន្ធធនាគារ				ធនាគារ			
	២០២៣ ដុល្លាករណី	២០២២ ដុល្លាករណី	២០២៣ លានរៀល (កំណត់សម្គាល់ ៥)	២០២២ លានរៀល (កំណត់សម្គាល់ ៥)	២០២៣ ដុល្លាករណី	២០២២ ដុល្លាករណី	២០២៣ លានរៀល (កំណត់សម្គាល់ ៥)	២០២២ លានរៀល (កំណត់សម្គាល់ ៥)
លំហូរសាច់ប្រាក់ ចេញសរុបសម្រាប់ទូទាត់ ការជួល	១៤.២០៥.៧០៧	១៣.៤០៥.៩០០	៥៨.៣៨៥.៤៥៦	៥៤.៧៨៩.៩១៣	១៣.៥២១.៧០៨	១២.៦១៦.៤៤២	៥៥.៥៧៤.២២០	៥១.៥៦៣.៣៩៨

ធនាគារ អេស៊ីលីដា ភីអិលស៊ី និង ក្រុមហ៊ុនបុត្រសម្ព័ន្ធ

កំណត់សម្គាល់លើរបាយការណ៍ហិរញ្ញវត្ថុ (ត)

នាថ្ងៃទី៣១ ខែធ្នូ ឆ្នាំ២០២៣ និង សម្រាប់ដំណាច់ការិយបរិច្ឆេទ ដែលបានបញ្ជប់

២៥. អត្ថប្រយោជន៍និយោជិត

	កំណត់ សម្គាល់	សម្ព័ន្ធធនាគារ				ធនាគារ			
		២០២៣	២០២២	២០២៣	២០២២	២០២៣	២០២២	២០២៣	២០២២
		ដុល្លារកម្ពុជា	ដុល្លារកម្ពុជា	រៀល (កំណត់សម្គាល់ ៥)	រៀល (កំណត់សម្គាល់ ៥)	ដុល្លារកម្ពុជា	ដុល្លារកម្ពុជា	រៀល (កំណត់សម្គាល់ ៥)	រៀល (កំណត់សម្គាល់ ៥)
អត្ថប្រយោជន៍ពេលចូលនិវត្តន៍	(ក)	-	២២.៥៨១.៥៣៩	-	៩២.៩៦៨.១៩៦	-	២១.៩៦៩.៨០០	-	៩០.៤៤៩.៦៦៦
អត្ថប្រយោជន៍អភិវឌ្ឍន៍វិជ្ជាជីវៈ	(ខ)	២.៣៥៩.០៦៩	៤.៥៩៨.០០៦	៩.៦៣៦.៧៩៧	១៨.៩២៩.៩៩១	២.២១៧.៨៣៤	៤.៥០៧.៧៥០	៩.០៥៩.៨៥២	១៨.៥៥៨.៤០៧
អត្ថប្រយោជន៍ប្រាក់បំណាច់អតីតភាពការងារ	(គ)	៥.៩៦១.៦២៧	៦.១២៣.១១៦	២៥.៣៥៣.២៤៦	២៥.២០៨.៨៦៨	៥.៩១២.១១២	៦.០៧៨.០៦៧	២៤.១៥០.៩៧៧	២៥.០២៣.៤០២
មូលនិធិសោធននិវត្តន៍		៧១.៩២៥	៧១.៥៣៧	២៩៣.៨១៤	២៩៤.៥១៨	៧០.៦៩០	៧០.៤១០	២៨៨.៧៦៩	២៨៩.៨៧៨
		<u>៨.៣៩២.៦២១</u>	<u>៣៣.៣៧៤.១៩៨</u>	<u>៣៤.២៨៣.៨៥៧</u>	<u>១៣៧.៤០១.៥៧៣</u>	<u>៨.២០០.៦៣៦</u>	<u>៣២.៦២៦.០២៧</u>	<u>៣៣.៤៩៩.៥៩៨</u>	<u>១៣៤.៣២១.៣៥៣</u>
អត្ថប្រយោជន៍រយៈពេលខ្លី		១.៥៩១.៩២៤	៥.១៨២.៥១១	៦.៥០៣.០១០	២១.៣៣៦.៣៩៨	១.៤៩៣.៦៥២	៥.១៦៥.៣៧៧	៦.១០១.៥៦៨	២១.២៦៥.៨៥៧
អត្ថប្រយោជន៍រយៈពេលវែង		៦.៨០០.៦៩៧	២៨.១៩១.៦៨៧	២៧.៧៧០.៨៤៧	១១៦.០៦៥.១៧៥	៦.៧០៦.៩៨៤	២៧.៤៦០.៦៥០	២៧.៣៩៨.០៣០	១១៣.០៥៥.៤៩៦
		<u>៨.៣៩២.៦២១</u>	<u>៣៣.៣៧៤.១៩៨</u>	<u>៣៤.២៨៣.៨៥៧</u>	<u>១៣៧.៤០១.៥៧៣</u>	<u>៨.២០០.៦៣៦</u>	<u>៣២.៦២៦.០២៧</u>	<u>៣៣.៤៩៩.៥៩៨</u>	<u>១៣៤.៣២១.៣៥៣</u>

ធនាគារ អេស៊ីប៊ីដា ភីអិលស៊ី និង ក្រុមហ៊ុនបុត្រសម្ព័ន្ធ

កំណត់សម្គាល់លើរបាយការណ៍ហិរញ្ញវត្ថុ (ត)

នាថ្ងៃទី៣១ ខែធ្នូ ឆ្នាំ២០២៣ និង សម្រាប់ដំណាច់ការិយបរិច្ឆេទ ដែលបានបញ្ជប់

២៥. អត្ថប្រយោជន៍និយោជិត (ត)

	សម្ព័ន្ធធនាគារ				ធនាគារ			
	២០២៣ ដុល្លារអាមេរិក	២០២២ ដុល្លារអាមេរិក	២០២៣ ពាន់រៀល (កំណត់សម្គាល់ ៥)	២០២២ ពាន់រៀល (កំណត់សម្គាល់ ៥)	២០២៣ ដុល្លារអាមេរិក	២០២២ ដុល្លារអាមេរិក	២០២៣ ពាន់រៀល (កំណត់សម្គាល់ ៥)	២០២២ ពាន់រៀល (កំណត់សម្គាល់ ៥)
ក្នុងរយៈពេល ១ខែ	៧៤.៧០៥	៣៩៦.៣៣០	៣០៥.១៧០	១.៦៣១.៦៩០	៧៣.៤៧០	៣៩៥.២០២	៣០០.១២៥	១.៦២៧.០៤៦
រវាងពី ២ខែ ទៅ ៣ខែ	៩១៨.៥៦៨	៤.០២៤.១៦០	៣.៧៥២.៣៥០	១៦.៥៦៧.៤៦៧	៨២៤.៧២២	៤.០០៩.៤៤៩	៣.៣៦៨.៩៨៩	១៦.៥០៦.៩០២
រវាងពី ៤ខែ ទៅ ៦ខែ	៣០០.៩៥៩	៣២៧.៨០៣	១.២២៩.៤១៨	១.៣៤៩.៥៦៥	៣០០.៣៨១	៣២៧.១៤៤	១.២២៧.០៥៦	១.៣៤៦.៨៥២
រវាងពី ៧ខែ ទៅ ១២ខែ	២៩៧.៦៩២	៤៣៤.២១៨	១.២១៦.០៧២	១.៧៨៧.៦៧៦	២៩៥.០៧៩	៤៣៣.៥៨២	១.២០៥.៣៩៨	១.៧៨៥.០៥៧
លើសពី ១២ខែ	៦.៨០០.៦៩៧	២៨.១៩១.៦៨៧	២៧.៧៨០.៨៤៧	១១៦.០៦៥.១៧៥	៦.៧០៦.៩៨៤	២៧.៤៦០.៦៥០	២៧.៣៩៨.០៣០	១១៣.០៥៥.៤៩៦
	៨.៣៩២.៦២១	៣៣.៣៧៤.១៩៨	៣៤.២៨៣.៨៥៧	១៣៧.៤០១.៥៧៣	៨.២០០.៦៣៦	៣២.៦២៦.០២៧	៣៣.៤៩៩.៥៩៨	១៣៤.៣២១.៣៥៣

ធនាគារ អេស៊ីប៊ីស៊ី ភីអិលស៊ី និង ក្រុមហ៊ុនបុត្រសម្ព័ន្ធ

កំណត់សម្គាល់លើរបាយការណ៍ហិរញ្ញវត្ថុ (ត)

នាថ្ងៃទី៣១ ខែធ្នូ ឆ្នាំ២០២៣ និង សម្រាប់ដំណាច់ការិយបរិច្ឆេទ ដែលបានបញ្ជប់

២៥. អត្ថប្រយោជន៍និយោជិត (ត)

(ក) អត្ថប្រយោជន៍ពេលចូលនិវត្តន៍

(i) បម្រែបម្រួលលើកាតព្វកិច្ចអត្ថប្រយោជន៍ពេលចូលនិវត្តន៍ ក្នុងឆ្នាំមានដូចខាងក្រោម៖

	សម្ព័ន្ធធនាគារ				ធនាគារ			
	២០២៣ ដុល្លារអាមេរិក	២០២២ ដុល្លារអាមេរិក	២០២៣ ពាន់រៀល (កំណត់សម្គាល់ ៥)	២០២២ ពាន់រៀល (កំណត់សម្គាល់ ៥)	២០២៣ ដុល្លារអាមេរិក	២០២២ ដុល្លារអាមេរិក	២០២៣ ពាន់រៀល (កំណត់សម្គាល់ ៥)	២០២២ ពាន់រៀល (កំណត់សម្គាល់ ៥)
នាដើមឆ្នាំ	២២.៥៨១.៥៣៩	១៦.៩៧៤.០៧៣	៩២.៩៦៨.១៩៦	៦៩.១៥២.៣៧៣	២១.៩៦៩.៨០០	១៦.៣២០.៣៥៣	៩០.៤៤៩.៦៦៦	៦៦.៤៨៩.១១៧
តម្លៃសេវាកម្មបច្ចុប្បន្ន	១៦៤.៩៤៤	១.៦៣៨.២៩៧	៦៧៧.៩២០	៦.៦៩៥.៧២០	១៣២.៩៩៧	១.៦០០.២១៥	៥៤៦.៦១៨	៦.៥៤០.០៧៩
ចំណាយការប្រាក់	១៤៥.៣៣៩	១.២៣៨.០៨០	៥៩៧.៣៤៣	៥.០៦០.០៣៣	១៣២.៤១៥	១.១៩២.៨១៦	៥៤៤.២២៦	៤.៨៧៥.០៣៩
អត្ថប្រយោជន៍បានបង់	(២២.៤៦៤.៣១៥)	(២៥៣.២៦៦)	(៩២.៣២៨.៣៣៥)	(១.០៣៥.០៩៤)	(២១.៩២០.០៣៦)	(២៥៣.២៦៦)	(៩០.០៩១.៣៤៤)	(១.០៣៥.០៩៤)
(ខាត)ចំណេញពីការទូទាត់អត្ថប្រយោជន៍	(៤៣១.៥៨៣)	១០.៦៦៧	(១.៧៧៣.៨០៦)	៤៣.៥៩៦	(៣១៤.៩៣៤)	១០.៦៦៧	(១.២៩៤.៣៩៥)	៤៣.៥៩៦
ខាតពីការវាស់វែងឡើងវិញក្នុងឆ្នាំ	-	៣.១២៥.៥៤៦	-	១២.៧៧៤.១០៧	-	៣.១២៩.០៣៩	-	១២.៧៨៨.៣៨២
លម្អៀងពីការប្តូររូបិយប័ណ្ណ	៤.០៧៦	(១៥១.៨៥៤)	១៦.៧៥២	(៦២០.៦៤៤)	(២៣៨)	(៣០.០២៤)	(៩៧៨)	(១២២.៧០៤)
លម្អៀងពីអត្រាប្តូរប្រាក់	-	-	(១៥៨.០៧០)	៨៩៨.១០៩	-	-	(១៥៣.៧៨៩)	៨៧១.២៥៩
នាចុងឆ្នាំ	-	២២.៥៨១.៥៣៩	-	៩២.៩៦៨.១៩៦	-	២១.៩៦៩.៨០០	-	៩០.៤៤៩.៦៦៦

ធនាគារ អេស៊ីប៊ីស៊ី ភីអិលស៊ី និង ក្រុមហ៊ុនបុត្រសម្ព័ន្ធ

កំណត់សម្គាល់លើរបាយការណ៍ហិរញ្ញវត្ថុ (ត)

នាថ្ងៃទី៣១ ខែធ្នូ ឆ្នាំ២០២៣ និង សម្រាប់ដំណាច់ការិយបរិច្ឆេទ ដែលបានបញ្ជប់

២៥. អត្ថប្រយោជន៍និយោជិត (ត)

(ក) អត្ថប្រយោជន៍ពេលចូលនិវត្តន៍ (ត)

(ii) ចំនួនទឹកប្រាក់ត្រូវបានទទួលស្គាល់នៅក្នុងរបាយការណ៍ចំណេញ ឬខាត និងលទ្ធផលលម្អិតផ្សេងៗ ត្រូវបានកំណត់ដូចខាងក្រោម៖

	សម្ព័ន្ធធនាគារ				ធនាគារ			
	២០២៣	២០២២	២០២៣	២០២២	២០២៣	២០២២	២០២៣	២០២២
	ដុល្លារអាមេរិក	ដុល្លារអាមេរិក	ពាន់រៀល (កំណត់សម្គាល់ ៥)	ពាន់រៀល (កំណត់សម្គាល់ ៥)	ដុល្លារអាមេរិក	ដុល្លារអាមេរិក	ពាន់រៀល (កំណត់សម្គាល់ ៥)	ពាន់រៀល (កំណត់សម្គាល់ ៥)
តម្លៃសេវាកម្មបច្ចុប្បន្ន	១៦៤.៩៤៤	១.៦៣៨.២៩៧	៦៧៧.៩២០	៦.៦៩៥.៧២០	១៣២.៩៩៧	១.៦០០.២១៥	៥៤៦.៦១៨	៦.៥៤០.០៧៩
ចំណាយការប្រាក់	១៤៥.៣៣៩	១.២៣៨.០៨០	៥៩៧.៣៤៣	៥.០៦០.០៣៣	១៣២.៤១៥	១.១៩២.៨១៦	៥៤៤.២២៦	៤.៨៧៥.០៣៩
(ខាត)ចំណេញពីការទូទាត់អត្ថប្រយោជន៍	(៤៣១.៥៨៣)	១០.៦៦៧	(១.៧៧៣.៨០៦)	៤៣.៥៩៦	(៣១៤.៩៣៨)	១០.៦៦៧	(១.២៩៤.៣៩៥)	៤៣.៥៩៦
	(១២១.៣០០)	២.៤៨៧.០៨៤	(៤៩៨.៥៨៣)	១១.៧៩៩.៣៤៩	(៤៩.៥៥៦)	២.៨០៣.៦៩៨	(២០៣.៥៥១)	១១.៤៥៨.៧១៤

នាចុងកាលបរិច្ឆេទ ថ្ងៃទី៣១ ខែធ្នូ ឆ្នាំ២០២៣ សម្ព័ន្ធធនាគារ និងធនាគារ បានធ្វើវិសោធនកម្មទៅលើគោលការណ៍ប្រតិបត្តិ ស្តីពីប្រាក់សោធននិវត្តន៍របស់និយោជិត ហើយបានសម្រេចបញ្ចប់គម្រោងអត្ថប្រយោជន៍ចូលនិវត្តន៍ ដោយសារសម្ព័ន្ធធនាគារ និងធនាគារមានកាតព្វកិច្ចផ្លូវច្បាប់ដែលរាជរដ្ឋាភិបាលកម្ពុជាតម្រូវឱ្យបង់ថ្លៃទៅលើអត្ថប្រយោជន៍ប្រាក់បំណាច់អតីតភាពការងារ និងមូលនិធិសោធននិវត្តន៍។ ដូច្នេះហើយ សម្ព័ន្ធធនាគារ និងធនាគារ បានទូទាត់ចំនួនទឹកប្រាក់ដែលបានបង្កសម្រាប់អត្ថប្រយោជន៍ចូលនិវត្តន៍ ក្នុងចំនួន ២២.៤៦៤.៣១៥ ដុល្លារអាមេរិក និងចំនួន ២១.៩២០.០៣៦ ដុល្លារអាមេរិក រៀងគ្នា ជាមួយសមតុល្យនៅសល់ ចំនួន ៣៥០.៨៥២ ដុល្លារអាមេរិក និង២២៦.៨៤៥ ដុល្លារអាមេរិក បន្ទាប់ពីមានការទូទាត់សងត្រូវបានកត់ត្រាទៅចំណេញ ឬខាតវិញរៀងគ្នា។

ធនាគារ អេស៊ីប៊ីស៊ី ភីអិលស៊ី និង ក្រុមហ៊ុនបុត្រសម្ព័ន្ធ

កំណត់សម្គាល់លើរបាយការណ៍ហិរញ្ញវត្ថុ (ត)

នាថ្ងៃទី៣១ ខែធ្នូ ឆ្នាំ២០២៣ និង សម្រាប់ដំណាច់ការិយបរិច្ឆេទ ដែលបានបញ្ជាក់

២៥. អត្ថប្រយោជន៍និយោជិត (ត)

(ខ) អត្ថប្រយោជន៍អភិវឌ្ឍន៍វិជ្ជាជីវៈ

បម្រែបម្រួលនៅក្នុងអត្ថប្រយោជន៍អភិវឌ្ឍន៍វិជ្ជាជីវៈ មានដូចខាងក្រោម៖

	សម្ព័ន្ធធនាគារ				ធនាគារ			
	២០២៣	២០២២	២០២៣	២០២២	២០២៣	២០២២	២០២៣	២០២២
	ដុល្លារអាមេរិក	ដុល្លារអាមេរិក	ពាន់រៀល (កំណត់សម្គាល់ ៥)	ពាន់រៀល (កំណត់សម្គាល់ ៥)	ដុល្លារអាមេរិក	ដុល្លារអាមេរិក	ពាន់រៀល (កំណត់សម្គាល់ ៥)	ពាន់រៀល (កំណត់សម្គាល់ ៥)
នាដើមឆ្នាំ	៤.៥៩៨.០០៦	២.៨៦៤.៣៩៩	១៨.៩២៩.៩៩១	១១.៦៦៩.៥៦២	៤.៥០៧.៧៥០	២.៨៥១.៥២៧	១៨.៥៥៨.៤០៧	១១.៦១៧.១២១
ការបន្ថែម (កំណត់សម្គាល់ ៣១)	១.៦៧២.៩៨៥	១.៧៧៤.៩៩៧	៦.៨៧៥.៩៦៨	៧.២៥៤.៤១៣	១.៥៩៣.០៤៧	១.៦៧៥.១៩១	៦.៥៤៧.៤២៣	៦.៨៤៦.៥០៦
អត្ថប្រយោជន៍បានបង់	(៣.៨៨២.០៧៦)	(១៣.៨៨២)	(១៥.៩៥៥.៣៣២)	(៥៦.៧៣៦)	(៣.៨៨២.០៧៦)	(១៣.៨៨២)	(១៥.៩៥៥.៣៣២)	(៥៦.៧៣៦)
លម្អៀងពីការប្តូររូបិយប័ណ្ណ	(២៩.៨៤៦)	(២៧.៥០៨)	(១២២.៦៦៧)	(១១២.៤២៥)	(៨៨៧)	(៥.០៨៦)	(៣.៦៤៦)	(២០.៧៨៦)
លម្អៀងពីអត្រាប្តូរប្រាក់	-	-	(៩១.១៦៣)	១៧៥.១៧៧	-	-	(៨៧.០០០)	១៧២.៣០២
នាចុងឆ្នាំ	២.៣៥៩.០៦៩	៤.៥៩៨.០០៦	៩.៦៣៦.៧៩៧	១៨.៩២៩.៩៩១	២.២១៧.៨៣៤	៤.៥០៧.៧៥០	៩.០៥៩.៨៥២	១៨.៥៥៨.៤០៧

ធនាគារ អេស៊ីប៊ីស៊ី ភីអិលស៊ី និង ក្រុមហ៊ុនបុត្រសម្ព័ន្ធ

កំណត់សម្គាល់លើរបាយការណ៍ហិរញ្ញវត្ថុ (ត)

នាថ្ងៃទី៣១ ខែធ្នូ ឆ្នាំ២០២៣ និង សម្រាប់ដំណាច់ការិយបរិច្ឆេទ ដែលបានបញ្ជប់

២៥. អត្ថប្រយោជន៍និយោជិត (ត)

(គ) អត្ថប្រយោជន៍ប្រាក់បំណាច់អតីតភាពការងារ

បម្រែបម្រួលនៅក្នុងអត្ថប្រយោជន៍ប្រាក់បំណាច់អតីតភាពការងារ មានដូចខាងក្រោម៖

	សម្ព័ន្ធធនាគារ				ធនាគារ			
	២០២៣	២០២២	២០២៣	២០២២	២០២៣	២០២២	២០២៣	២០២២
	ដុល្លារអាមេរិក	ដុល្លារអាមេរិក	ពាន់រៀល (កំណត់សម្គាល់ ៥)	ពាន់រៀល (កំណត់សម្គាល់ ៥)	ដុល្លារអាមេរិក	ដុល្លារអាមេរិក	ពាន់រៀល (កំណត់សម្គាល់ ៥)	ពាន់រៀល (កំណត់សម្គាល់ ៥)
នាដើមឆ្នាំ	៦.១២៣.១១៦	៦.២៥៨.៣៤៥	២៥.២០៨.៨៦៨	២៥.៤៩៦.៤៩៧	៦.០៧៨.០៦៧	៦.១៥៩.៩២៧	២៥.០២៣.៤០២	២៥.០៩៥.៥៤៤
ការបន្ថែម (កំណត់សម្គាល់ ៣១)	៩.៦១០.៦២៤	៩.២៦០.៣៤៣	៣៩.៤៩៩.៦៦៥	៣៧.៨៤៧.០២២	៩.៤៤៨.៧២២	៩.១៧៥.៣១០	៣៨.៨៣៤.២៤៧	៣៧.៤៩៩.៤៩២
អត្ថប្រយោជន៍បានបង់	(៩.៧៦៦.៧៧៣)	(៩.៣៦៩.៩៣២)	(៤០.១៤១.៤៣៧)	(៣៨.២៩៤.៩១២)	(៩.៦០៩.៥១៥)	(៩.២៣១.៥៤០)	(៣៩.៤៩៥.១០៧)	(៣៧.៧២៩.៣០៤)
លម្អៀងពីការប្តូររូបិយប័ណ្ណ	(៥.៣៤០)	(២៥.៦៤០)	(២១.៩៤៧)	(១០៤.៧៩១)	(៥.១៦២)	(២៥.៦៣០)	(២១.២១៦)	(១០៤.៧៥០)
លម្អៀងពីអត្រាប្តូរប្រាក់	-	-	(១៩១.៩០៣)	២៦៥.០៥២	-	-	(១៩០.៣៤៩)	២៦២.៤២០
នាចុងឆ្នាំ	៥.៩៦១.៦២៧	៦.១២៣.១១៦	២៤.៣៥៣.២៤៦	២៥.២០៨.៨៦៨	៥.៩១២.១១២	៦.០៧៨.០៦៧	២៤.១៥០.៩៧៧	២៥.០២៣.៤០២

ធនាគារ អេស៊ីប៊ីស៊ី ភីអិលស៊ី និង ក្រុមហ៊ុនបុត្រសម្ព័ន្ធ

កំណត់សម្គាល់លើរបាយការណ៍ហិរញ្ញវត្ថុ (ត)

នាថ្ងៃទី៣១ ខែធ្នូ ឆ្នាំ២០២៣ និង សម្រាប់ដំណាច់ការិយបរិច្ឆេទ ដែលបានបញ្ជប់

២៦. ដើមទុន និង បុព្វលាភភាគហ៊ុន

នាថ្ងៃទី៣១ ខែធ្នូ ឆ្នាំ២០២៣ ដើមទុនចុះបញ្ជីសរុបមាន ៤៣៣.១៦៣.០១៩ ភាគហ៊ុន ដែលមានតម្លៃចារឹក ១ ដុល្លារអាមេរិក ក្នុង ១ ភាគហ៊ុន។ ភាគហ៊ុនទាំងអស់ត្រូវបានបង្វែរ រាល់ទាំងស្រុងដោយ ភាគហ៊ុនិក និង អាស្រ័យទៅតាមចំណែកភាគហ៊ុនរបស់ពួកគេនៅក្នុងធនាគារដូចខាងក្រោម៖

ដើមទុន

	២០២៣			២០២២		
	ចំនួនភាគហ៊ុន	បុព្វលាភ	ការកាន់ ភាគហ៊ុន គិតជាភាគរយ	ចំនួនភាគហ៊ុន	បុព្វលាភ	ការកាន់ ភាគហ៊ុន គិតជាភាគរយ
ACLEDA Financial Trust	១២១.៤៧៧.៣៦៨	១២១.៤៧៧.៣៦៨	២៨,០៤៤៣%	១១៧.៥៦៩.៩៥៨	១១៧.៥៦៩.៩៥៨	២៧,១៤២២%
SMBC	៧៨.២៥៩.៣១០	៧៨.២៥៩.៣១០	១៨,០៦៦៩%	៧៨.២៥៩.៣១០	៧៨.២៥៩.៣១០	១៨,០៦៦៩%
COFIBRED S.A	៥២.៥៣០.២២៣	៥២.៥៣០.២២៣	១២,១២៧១%	៥២.៥៣០.២២៣	៥២.៥៣០.២២៣	១២,១២៧១%
ORIX Corporation	៥២.៥៣០.២២៣	៥២.៥៣០.២២៣	១២,១២៧១%	៥២.៥៣០.២២៣	៥២.៥៣០.២២៣	១២,១២៧១%
NHTPE Rumdul	១៥.១៦០.៧០៦	១៥.១៦០.៧០៦	៣,៥០០០%	១៥.១៦០.៧០៦	១៥.១៦០.៧០៦	៣,៥០០០%
Triodos Microfinance Fund	៦.២៧៤.៥៨២	៦.២៧៤.៥៨២	១,៤៤៨៥%	៦.២៧៤.៥៨២	៦.២៧៤.៥៨២	១,៤៤៨៥%
Triodos Fair Share Fund	៥.៣៦៥.៨៤៤	៥.៣៦៥.៨៤៤	១,២៣៨៨%	៥.៣៦៥.៨៤៤	៥.៣៦៥.៨៤៤	១,២៣៨៨%
Shareholders Legalised from ASA. Plc.	២៤.៩១៦.៨០៨	២៤.៩១៦.៨០៨	៥,៧៥២៤%	២៤.៩១៦.៨០៨	២៤.៩១៦.៨០៨	៥,៧៥២៤%
Public Shareholders	៧៦.៦៤៧.៩៥៥	៧៦.៦៤៧.៩៥៥	១៧,៦៩៤៩%	៨០.៥៥៥.៣៦៥	៨០.៥៥៥.៣៦៥	១៨,៥៩៧០%
	៤៣៣.១៦៣.០១៩	៤៣៣.១៦៣.០១៩	១០០%	៤៣៣.១៦៣.០១៩	៤៣៣.១៦៣.០១៩	១០០%

សម្បូលនឹងពាន់រៀល (កំណត់សម្គាល់ ៥)

១.៧៣២.៦៥២.០៧៦

១.៧៣២.៦៥២.០៧៦

នៅថ្ងៃទី១៥ ខែមិថុនា ឆ្នាំ២០២១ ភាគហ៊ុនិកពិតប្រាកដចំនួន ១១.៤៨៨ នៃ ASA Plc. ដែលជាម្ចាស់ភាគហ៊ុនស្ថាប័នមួយរបស់ធនាគារ បានធ្វើឱ្យភាគហ៊ុនទាំងអស់របស់ខ្លួន ស្របច្បាប់លើភាគហ៊ុនសរុប ១០៧.២០៤.៥៤៧ ស្មើនឹង ២៤,៧៤៩២% នៃភាគហ៊ុនសរុបរបស់ធនាគារស្របតាមវិធានការដែលពាក់ព័ន្ធ ច្បាប់និងបទប្បញ្ញត្តិពី ន.ម.ក។ បន្ទាប់ពីធ្វើ ឱ្យស្របច្បាប់ ៤% នៃភាគហ៊ុនរបស់ធនាគារស្មើនឹង ១៧.៣២៦.៥២១ ភាគហ៊ុន នឹងត្រូវបានបង្ហាញនៅលើទីផ្សារមូលបត្រកម្ពុជា។ នៅថ្ងៃទី៥ ខែមេសា ឆ្នាំ២០២២ ASA Plc. បាន បន្ថែមភាគហ៊ុនស្របច្បាប់ នៅលើទីផ្សារមូលបត្រកម្ពុជាចំនួន ៦៤.៩១៥.១៩០ ភាគហ៊ុនដែលស្មើនឹង ១៤,៩៨៦៣%។

ធនាគារ អេស៊ីលីដា ភីអិលស៊ី និង ក្រុមហ៊ុនបុត្រសម្ព័ន្ធ

កំណត់សម្គាល់លើរបាយការណ៍ហិរញ្ញវត្ថុ (ត)

នាថ្ងៃទី៣១ ខែធ្នូ ឆ្នាំ២០២៣ និង សម្រាប់ដំណាច់ការិយបរិច្ឆេទដែលបានបញ្ចប់

២៦. ដើមទុន និង បុព្វលាភភាគហ៊ុន (ត)

បុព្វលាភភាគហ៊ុន

បុព្វលាភភាគហ៊ុន តំណាងឱ្យចំនួនដែលលើសរវាងទឹកប្រាក់ដែលធនាគារបានទទួលពីការបោះផ្សាយភាគហ៊ុនថ្មី ហើយការទូទាត់ចំណាយប្រតិបត្តិការដែលទាក់ទងដោយផ្ទាល់លើការបោះផ្សាយនឹងតម្លៃចារឹកនៃភាគហ៊ុនដែលបានបោះផ្សាយ។

នាថ្ងៃទី២៥ ខែឧសភា ឆ្នាំ២០២០ ធនាគារបានចុះបញ្ជីភាគហ៊ុនរបស់ខ្លួននៅក្នុងផ្សារមូលបត្រកម្ពុជា (ធមក)។ ចំនួនភាគហ៊ុនថ្មីដែលបានបោះផ្សាយមានចំនួន ៤.៣៤៤.៨៦៥ ភាគហ៊ុនដែលមានតម្លៃចារឹក ៤.០០០ រៀល (០,៩៨ ដុល្លារអាមេរិក) ក្នុងមួយភាគហ៊ុនហើយតម្លៃបោះផ្សាយលក់ជាសាធារណៈលើកដំបូង ១៦.២០០ រៀល (៣,៩៧ ដុល្លារអាមេរិក) ក្នុងមួយភាគហ៊ុន។ ធនាគារបានទទួលសាច់ប្រាក់ពីការបោះផ្សាយភាគហ៊ុនថ្មីចំនួន ១៧.០៨២.១០៥ ដុល្លារអាមេរិក និងមានចំណាយប្រតិបត្តិការទាក់ទងដោយផ្ទាល់លើការបោះផ្សាយមូលបត្រកម្ពុជាសិទ្ធិជាសាធារណៈដំបូងចំនួន ១.០៣១.០២៥ ដុល្លារអាមេរិក ដោយទទួលបានបុព្វលាភភាគហ៊ុនចំនួន ១១.៧០៦.២១៥ ដុល្លារអាមេរិក (៤៨.២៣៥.៤៥៩ ពាន់រៀល)។ នៅថ្ងៃទី២៣ ខែវិច្ឆិកា ឆ្នាំ២០២០ ម្ចាស់ភាគហ៊ុនបានអនុម័តឱ្យកែប្រែលក្ខន្តិកៈក្រុមហ៊ុនទាក់ទងនឹងការបង្កើនដើមទុនសម្រាប់ការបោះផ្សាយលក់មូលបត្រជាសាធារណៈលើកដំបូង។ លក្ខន្តិកៈត្រូវបានអនុម័តដោយធនាគារជាតិ នៃកម្ពុជា នៅថ្ងៃទី២៩ ខែមីនា ឆ្នាំ២០២១ និងក្រសួងពាណិជ្ជកម្ម នៅថ្ងៃទី១២ ខែឧសភា ឆ្នាំ២០២១។

ធនាគារ អេស៊ីប៊ីដា ភីអិលស៊ី និង ក្រុមហ៊ុនបុត្រសម្ព័ន្ធ

កំណត់សម្គាល់លើរបាយការណ៍ហិរញ្ញវត្ថុ (ត)

នាថ្ងៃទី៣១ ខែធ្នូ ឆ្នាំ២០២៣ និង សម្រាប់ដំណាច់ការិយបរិច្ឆេទដែលបានបញ្ចប់

២៦. ដើមទុន និង បុព្វលាភភាគហ៊ុន (ត)

ភាគលាភ

ក្នុងឆ្នាំ ភាគលាភត្រូវបានទូទាត់ទៅភាគហ៊ុនិករបស់ធនាគារដោយធនាគារដូចខាងក្រោម៖

	សម្ព័ន្ធធនាគារ និងធនាគារ			
	២០២៣ ដុល្លារអាមេរិក	២០២២ ដុល្លារអាមេរិក	២០២៣ ពាន់រៀល (កំណត់សម្គាល់ ៥)	២០២២ ពាន់រៀល (កំណត់សម្គាល់ ៥)
- ក្នុងដំណាច់ការិយបរិច្ឆេទបានបញ្ចប់ថ្ងៃទី៣១ ខែធ្នូ ឆ្នាំ២០២២ ៖ ៦៨៥,៨៩៨៥ រៀលក្នុងមួយភាគហ៊ុន ធម្មតាត្រូវបានប្រកាសនៅថ្ងៃទី១០ ខែឧសភា ឆ្នាំ២០២៣ និងបានទូទាត់នៅថ្ងៃទី១៩ ខែឧសភា ឆ្នាំ២០២៣	៧២.៦៩៥.៣៤៣		២៩៧.១០៥.៨៦៥	
- ក្នុងដំណាច់ការិយបរិច្ឆេទបានបញ្ចប់ថ្ងៃទី៣១ ខែធ្នូ ឆ្នាំ២០២១ ៖ ៥៤៨,៦៤០៥ រៀលក្នុងមួយភាគហ៊ុន ធម្មតាត្រូវបានប្រកាសនៅថ្ងៃទី១០ ខែឧសភា ឆ្នាំ២០២២ និងបានទូទាត់នៅថ្ងៃទី១០ ខែមិថុនា ឆ្នាំ២០២២		៥៨.៤១៩.៥៦១		២៣៧.៦៥០.៧៧៥

ធនាគារ អេស៊ីប៊ីដា ភីអិលស៊ី និង ក្រុមហ៊ុនបុត្រសម្ព័ន្ធ

កំណត់សម្គាល់លើរបាយការណ៍ហិរញ្ញវត្ថុ (ត)

នាថ្ងៃទី៣១ ខែធ្នូ ឆ្នាំ២០២៣ និង សម្រាប់ដំណាច់ការិយបរិច្ឆេទដែលបានបញ្ជប់

២៧. ចំណូលការប្រាក់

	សម្ព័ន្ធធនាគារ				ធនាគារ			
	២០២៣ ដុល្លារអាមេរិក	២០២២ ដុល្លារអាមេរិក	២០២៣ ពាន់រៀល (កំណត់សម្គាល់ ៥)	២០២២ ពាន់រៀល (កំណត់សម្គាល់ ៥)	២០២៣ ដុល្លារអាមេរិក	២០២២ ដុល្លារអាមេរិក	២០២៣ ពាន់រៀល (កំណត់សម្គាល់ ៥)	២០២២ ពាន់រៀល (កំណត់សម្គាល់ ៥)
ឥណទាន និងបុរេប្រទាន	៧២៧.៤២៨.២៦០	៦៥៩.៩៥៣.៥៧៨	២.៩៨៩.៧៣០.១៤៩	២.៦៩៧.២៣០.២៧៣	៦៩៨.៥១៤.៦៥៨	៦២៩.៦៣១.០៩១	២.៨៧០.៨៩៥.២៤៤	២.៥៧៣.៣០២.២៦៩
ការវិនិយោគហិរញ្ញវត្ថុ	៥.៦៤៧.៤១៦	៥.៨៣៣.៣៥២	២៣.២១០.៨៨០	២៣.៨៤០.៩១០	៥.៦៤៧.៤១៦	៥.៨៣៣.៣៥២	២៣.២១០.៨៨០	២៣.៨៤០.៩១០
ប្រាក់បញ្ញើជាមួយធនាគារផ្សេងៗ៖								
ធនាគារនៅក្នុងប្រទេសកម្ពុជា	៣.៧២៧.៤៥៥	២.៨៧១.៩១៣	១៥.៣១៩.៨៤០	១១.៧៣៧.៥០៩	៣.៧០២.១០២	២.៨៦៩.៥៩៤	១៥.២១៥.៦៣៨	១១.៧២៨.០២៩
ធនាគារនៅក្រៅប្រទេសកម្ពុជា	១៨.២៨១.២៧៧	១.៩៥៩.៣៦៨	៧៥.១៣៦.០៤៨	៧.៩០៩.៨៤៩	១៨.២៨៩.៥២៤	១.៩៤១.៥៨៥	៧៥.២១១.០៤៥	៧.៩៣៥.២៥៩
ធនាគារជាតិ នៃ កម្ពុជា	៥៤៦.៦៧៧	១៥៩.២៤៥	២.២៤៦.៨៤២	៦៥០.៨៣៤	៥៤៦.៣២០	១៥៩.២៤៥	២.២៤៥.៣៧៥	៦៥០.៨៣៤
	<u>៧៥៥.៦៣១.០៨៥</u>	<u>៦៧០.៧៥៣.៤៥៦</u>	<u>៣.១០៥.៦៤៣.៧៥៩</u>	<u>២.៧៤១.៣៦៩.៣៧៥</u>	<u>៧២៦.៧១០.០២០</u>	<u>៦៤០.៤៣៤.៨៦៧</u>	<u>២.៩៨៦.៧៧៨.១៨២</u>	<u>២.៦១៧.៤៥៧.៣០១</u>

ធនាគារ អេស៊ីលីដា ភីអិលស៊ី និង ក្រុមហ៊ុនបុត្រសម្ព័ន្ធ

កំណត់សម្គាល់លើរបាយការណ៍ហិរញ្ញវត្ថុ (ត)

នាថ្ងៃទី៣១ ខែធ្នូ ឆ្នាំ២០២៣ និង សម្រាប់ដំណាច់ការិយបរិច្ឆេទដែលបានបញ្ចប់

២៨. ចំណាយការប្រាក់

	សម្ព័ន្ធធនាគារ				ធនាគារ			
	២០២៣ ដុល្លារអាមេរិក	២០២២ ដុល្លារអាមេរិក	២០២៣ ពាន់រៀល (កំណត់សម្គាល់ ៥)	២០២២ ពាន់រៀល (កំណត់សម្គាល់ ៥)	២០២៣ ដុល្លារអាមេរិក	២០២២ ដុល្លារអាមេរិក	២០២៣ ពាន់រៀល (កំណត់សម្គាល់ ៥)	២០២២ ពាន់រៀល (កំណត់សម្គាល់ ៥)
ប្រាក់បញ្ញើរបស់ធនាគារ និងស្ថាប័នហិរញ្ញវត្ថុផ្សេងៗ៖								
ប្រាក់បញ្ញើមានកាលកំណត់	១៧.៦៦៧.៥៤៦	១៣.៧៣៩.៦០៨	៧២.៦១៣.៦១៤	៥៦.១៥៣.៧៧៨	១៥.៥៨៥.៧៣៧	១២.២៦៥.២៥៨	៦៤.០៥៧.៣៧៩	៥០.១២៨.១០៩
ប្រាក់បញ្ញើសន្សំ	១០២.៤៩១	៦៨.៤៤៧	៤២១.២៣៨	២៧៩.៧៤៣	៨៣.៣៥៨	៣៨.៧៤៦	៣៤២.៦០១	១៥៨.៣៥៥
គណនីចរន្ត	៥២.៧៧៩	៥០.៩១៧	២១៦.៩២២	២០៨.០៩៨	៥២.៧៧៩	៥០.៩១៧	២១៦.៩២២	២០៨.០៩៨
ប្រាក់បញ្ញើរបស់អតិថិជន៖								
ប្រាក់បញ្ញើមានកាលកំណត់	២០០.២៨៣.៤៤០	១៣៤.២១៤.១៦៥	៨២៣.១៦៤.៩៣៨	៥៤៨.៥៣៣.២៩២	១៩៦.៨១៥.០៨៩	១៣០.៨៨៣.៧១៥	៨០៨.៩១០.០១៦	៥៣៤.៩២១.៧៤៣
ប្រាក់បញ្ញើសន្សំ	២០.៧២៣.៦៩៥	១២.៥៥១.៥៤៣	៨៥.១៧៤.៣៨៦	៥១.២៩៨.១៥៦	២០.០៩១.៣៦៦	១១.៩៦៧.២៣៣	៨២.៥៧៥.៥១៤	៤៨.៩១០.០៨១
គណនីចរន្ត	៧.៨៣៩.៨៩៨	១.៨៤៦.៣០៩	៣២.២២១.៩៨១	៧.៥៤៥.៨៦៥	៧.៨៣៨.៤៧៧	១.៨៤៥.៤៤៧	៣២.២១៦.១៤០	៧.៥៤២.៣៤២
ប្រាក់កម្ចី	៧១.៤៨០.១៣១	៤៦.១៣៨.០០៧	២៩៣.៧៨៣.៣៣៨	១៨៨.៥៦៦.០៣៥	៧០.៣៥៥.៥៨៨	៤៤.៩៤០.៨២៣	២៨៩.១៦១.៤៦៧	១៨៣.៦៧៣.១៤៤
បំណុលបន្ទាប់បន្សំ	៨.៩៥៦.១៧៧	១០.២៨៥.៥៩២	៣៦.៨០៩.៨៨៧	៤២.០៣៧.២១៥	៨.៩៥៦.១៧៧	១០.២៨៥.៥៩២	៣៦.៨០៩.៨៨៧	៤២.០៣៧.២១៥
ចំណាយការប្រាក់លើភតិសន្យា	១.៨៩៥.២៧៧	១.៩២៧.៨៧៨	៧.៧៨៩.៥៩០	៧.៨៧៩.២៣៧	១.៧៥៤.៥៥៧	១.៧៦៩.៨៧០	៧.២១១.២៣០	៧.២៣៣.៤៥៩
	<u>៣២៩.០០១.៤៣៤</u>	<u>២២០.៨២២.៤៦៦</u>	<u>១.៣៥២.១៩៥.៨៩៤</u>	<u>៩០២.៥០១.៤១៩</u>	<u>៣២១.៥៣៣.១២៨</u>	<u>២១៤.០៤៧.៦០១</u>	<u>១.៣២១.៥០១.១៥៦</u>	<u>៨៧៤.៨១២.៥៤៥</u>

ធនាគារ អេស៊ីប៊ីជា ភីអិលស៊ី និង ក្រុមហ៊ុនបុត្រសម្ព័ន្ធ

កំណត់សម្គាល់លើរបាយការណ៍ហិរញ្ញវត្ថុ (ត)

នាថ្ងៃទី៣១ ខែធ្នូ ឆ្នាំ២០២៣ និង សម្រាប់ដំណាច់ការិយបរិច្ឆេទដែលបានបញ្ជប់

២៩. ចំណូលកម្រៃ និង ខ្ចីសា

	សម្ព័ន្ធធនាគារ				ធនាគារ			
	២០២៣ ដុល្លារអាមេរិក	២០២២ ដុល្លារអាមេរិក	២០២៣ ពាន់រៀល (កំណត់សម្គាល់ ៥)	២០២២ ពាន់រៀល (កំណត់សម្គាល់ ៥)	២០២៣ ដុល្លារអាមេរិក	២០២២ ដុល្លារអាមេរិក	២០២៣ ពាន់រៀល (កំណត់សម្គាល់ ៥)	២០២២ ពាន់រៀល (កំណត់សម្គាល់ ៥)
កម្រៃជើងសា	១១.៨២៦.៨៤៨	១៥.៦៩១.៦៤៦	៤៨.៦០៨.៣៤៥	៦៤.១៣១.៧៥៧	១១.៧១៧.៤៩៥	១៤.៧០៥.៧៨២	៤៨.១៥៨.៩០៤	៦០.១០២.៥៣១
កម្រៃពីម៉ាស៊ីនអេធីអ៊ីម	១១.២២៦.១៥១	១០.១៧៧.៤៨៤	៤៦.១៣៩.៤៨១	៤១.៥៩៥.៣៧៧	១១.១៧៨.១៤៣	១០.១២២.០៦៧	៤៥.៩៤២.១៦៨	៤១.៣៦៨.៨៨៨
កម្រៃពីការសងគណនាមុនកាលកំណត់	៨.៣៨៨.៣៩៩	៨.០៣១.៩៥០	៣៤.៤៧៦.៣២០	៣២.៨២៦.៥៨០	៧.១១៧.៩៦១	៦.៤៩៤.៦១៤	២៩.២៥៤.៨២០	២៦.៥៤៣.៤៨៧
កម្រៃជើងសា បានពីភ្នាក់ងារធានារ៉ាប់រង	៦.១០២.៣៦២	៤.៩៧១.៩១៤	២៥.០៨០.៧០៨	២០.៣២០.២១៣	៦.០០២.៣៥៧	៤.៨៦៤.១៥៣	២៤.៦៦៩.៦៨៧	១៩.៨៧៩.៧៩៣
កម្រៃពីការបណ្តុះបណ្តាល	២.៤៩៦.១៦២	១.៩៩៣.១៥៩	១០.២៥៩.២២៦	៨.១៤៦.០៤១	៣៦.០០២	៣៧.៦២៩	១៤៧.៩៦៨	១៥៣.៧៩០
កម្រៃពីការធានា	៨៦៤.០៨៩	៨១៦.៦៣៩	៣.៥៥១.៤០៦	៣.៣៣៧.៦០៤	៨៦៣.៣៦៨	៨១៤.២៨០	៣.៥៤៨.៤៤២	៣.៣២៧.៩៦២
កម្រៃពីសេវាប្រាក់បញ្ញើ	៤២២.០៥៩	៧៦២.៥៦៣	១.៧៣៤.៦៦២	៣.១១៦.៥៩៥	៣០៥.៥៥៧	៥៩២.៧១២	១.២៥៥.៨៣៩	២.៤២២.៤១៤
កម្រៃផ្សេងៗ	៥.៣៥២.៥៤៧	៥.០០៩.៨៤៨	២១.៩៩៨.៩៦៨	២០.៤៧៥.២៤៨	៤.៩៨៤.៨៤៦	៤.៩៧១.៨៩៦	២០.៤៨៧.៧១៨	២០.៣២០.១៤០
	៤៦.៦៧៨.៦១៧	៤៧.៤៥៥.២០៣	១៩១.៨៤៩.១១៦	១៩៣.៩៤៩.៤១៥	៤២.២០៥.៧២៩	៤២.៦០៣.១៣៣	១៧៣.៤៦៥.៥៤៦	១៧៤.១១៩.០០៥

កម្រៃជើងសាពីការទូទាត់ ចំនួន ២៣.៦២៧.២០០ រៀល (ស្មើនឹង ៥.៧៤៩ ដុល្លារអាមេរិក) និង ៥៥.៨១៤ ដុល្លារអាមេរិក សម្រាប់ប្រតិបត្តិការរបស់ភ្នាក់ងារទូទាត់សាច់ប្រាក់ ត្រូវបានទទួលស្គាល់សម្រាប់ដំណាច់-ការិយបរិច្ឆេទ ដែលបានបញ្ចប់ថ្ងៃទី៣១ ខែធ្នូ ឆ្នាំ២០២៣ (ថ្ងៃទី៣១ ខែធ្នូ ឆ្នាំ២០២២ ២៤០.០២០.៣០០ រៀល (ស្មើនឹង ៥៨.៧២៨ ដុល្លារអាមេរិក) និង ៩១.៧៨៨ ដុល្លារអាមេរិក រៀងគ្នា) ។

ធនាគារ អេស៊ីប៊ីដា ភីអិលស៊ី និង ក្រុមហ៊ុនបុត្រសម្ព័ន្ធ

កំណត់សម្គាល់លើរបាយការណ៍ហិរញ្ញវត្ថុ (ត)

នាថ្ងៃទី៣១ ខែធ្នូ ឆ្នាំ២០២៣ និង សម្រាប់ដំណាច់ការិយបរិច្ឆេទដែលបានបញ្ជាក់

៣០. ចំណូលផ្សេងៗ - សុទ្ធ

	សម្ព័ន្ធធនាគារ				ធនាគារ			
	២០២៣ ដុល្លារអាមេរិក	២០២២ ដុល្លារអាមេរិក	២០២៣ ពាន់រៀល (កំណត់សម្គាល់ ៥)	២០២២ ពាន់រៀល (កំណត់សម្គាល់ ៥)	២០២៣ ដុល្លារអាមេរិក	២០២២ ដុល្លារអាមេរិក	២០២៣ ពាន់រៀល (កំណត់សម្គាល់ ៥)	២០២២ ពាន់រៀល (កំណត់សម្គាល់ ៥)
ចំណេញពីការប្តូររូបិយប័ណ្ណបរទេស-សុទ្ធ	១៧.៤៨៨.៩៧៤	១៤.២០២.៩៤១	៧១.៨៧៩.៦៨៣	៥៨.០៤៧.៤២០	១៧.៤៩០.៩៨៨	១៣.៩៩១.៧៨៩	៧១.៨៨៧.៩៦១	៥៧.១៨៤.៤៤២
ការប្រមូលឥណទាន និងបុរេប្រទានបាក់បង់ដែលបានជម្រះចេញពីបញ្ជីរូបិយប័ណ្ណ	៥.៩៤៤.២៥៧	៨.៧៧៨.៦៥០	២៤.៤៣០.៨៩៦	៣៥.៨៧៨.៣៤៣	៤.៤៨១.៧៤៥	៦.៧៤៤.៥១៣	១៨.៤១៩.៩៧២	២៧.៥៦៤.៨២៥
ចំណូលភាគលាភ	៤០៧.៨៦២	១១៧.៣៣៣	១.៦៧៦.៣១៣	៤៧៩.៥៤០	៤០៧.៨៦២	១១៧.៣៣៣	១.៦៧៦.៣១៣	៤៧៩.៥៤០
ចំណេញពីការលក់ទ្រព្យសម្បត្តិ និងបរិក្ខារ និងគតិសន្យា	៤២៦.៧៤៦	៨០៤.៧០០	១.៧៥៣.៩២៦	៣.២៨៨.៨០៩	៤២៤.៩០១	៨០៣.៤២២	១.៧៤៦.៣៤៣	៣.២៨៣.៥៨៦
ចំណូលផ្សេងៗ	១.៤៣០.៦៩៧	១.៧១៩.១០១	៥.៨៨០.១៦៥	៧.០២៥.៩៦៥	៤០៣.៨៨៥	៥១៩.៤១៥	១.៦៥៩.៩៦៧	២.១២២.៨៤៨
	២៥.៦៩៨.៥៣៦	២៥.៦២២.៧២៥	១០៥.៦២០.៩៨៣	១០៤.៧២០.០៧៧	២៣.២០៩.៣៨១	២២.១៧៦.៤៧២	៩៥.៣៩០.៥៥៦	៩០.៦៣៥.២៤១

ធនាគារ អេស៊ីប៊ីជា ភីអិលស៊ី និង ក្រុមហ៊ុនបុត្រសម្ព័ន្ធ

កំណត់សម្គាល់លើរបាយការណ៍ហិរញ្ញវត្ថុ (ត)

នាថ្ងៃទី៣១ ខែធ្នូ ឆ្នាំ២០២៣ និង សម្រាប់ដំណាច់ការិយបរិច្ឆេទដែលបានបញ្ជាក់

៣១. ចំណាយទូទៅ និងរដ្ឋបាល

	សម្ព័ន្ធធនាគារ				ធនាគារ			
	២០២៣ ដុល្លារអាមេរិក	២០២២ ដុល្លារអាមេរិក	២០២៣ លានរៀល (កំណត់សម្គាល់ ៥)	២០២២ លានរៀល (កំណត់សម្គាល់ ៥)	២០២៣ ដុល្លារអាមេរិក	២០២២ ដុល្លារអាមេរិក	២០២៣ លានរៀល (កំណត់សម្គាល់ ៥)	២០២២ លានរៀល (កំណត់សម្គាល់ ៥)
ប្រាក់បៀវត្ស និងប្រាក់ឈ្នួល	១៤៥.២៦៨.១០២	១៣៧.៩៧៤.៨៩៨	៥៩៧.០៥១.៨៩៩	៥៦៣.៩១៩.៧៥៦	១៣៨.៣៤៧.៦៨៨	១៣០.៤៨១.៧១៦	៥៦៨.៦០៨.៩៩៨	៥៣៣.២៧៨.៧៧៣
ចំណាយអគ្គប្រយោជន៍និយោជិតផ្សេងៗ	១៧.៩០៩.៧៣៨	២៧.៦៤៤.៧៨២	៧៣.៦០៩.០២៣	១១២.៩៨៤.២២៤	១៨.៣៨៣.៨៩១	២៨.៩៧២.៥០៦	៧៥.៥៥៧.៧៩២	១១៨.៤១០.៦៣២
ចំណាយរំលស់លើទ្រព្យសម្បត្តិ និងធាតុដើម (កំណត់សម្គាល់ ១៤)	២៣.៥៤១.២៥៤	២១.៩៩១.៣៧៣	៩៦.៧៥៤.៥៥៤	៨៩.៨៧៨.៧៤១	២២.០៤៤.១៣២	២០.៣២៨.១១១	៩០.៦០១.៣៨៣	៨៣.០៨០.៩៩០
ចំណាយរដ្ឋបាល និងថែទាំ	១៥.២៣៩.៦១១	១៣.៨៧៥.០៣០	៦២.៦៣៤.៨០១	៥៦.៧០៧.២៤៨	១៤.៨៦១.៥៦១	១៣.៤៨៦.៨០៩	៦១.០៨១.០១៦	៥៥.១២០.៥៨៨
រំលស់លើសិទ្ធិប្រើប្រាស់ទ្រព្យសកម្ម (កំណត់សម្គាល់ ១៦)	១២.២២៧.១៦៧	១១.៧៧៧.៣២១	៥០.២៥៣.៦៥៦	៤៨.១៣៣.៩១១	១១.៧៥៥.១៤៨	១១.១១៣.១៥៦	៤៨.៣១៣.៦៥៨	៤៥.៤១៩.៤៦៩
ចំណាយអគ្គប្រយោជន៍ប្រាក់ចំណាច់អតិថិជនកាតាណា (កំណត់សម្គាល់ ២៥(ក))	៩.៦១០.៦២៤	៩.២៦០.៣៤៣	៣៩.៤៩៩.៦៦៥	៣៧.៨៤៧.០២២	៩.៤៤៨.៧២២	៩.១៧៥.៣១០	៣៨.៨៣៤.២៤៧	៣៧.៤៩៩.៤៩២
ចំណាយទឹកភ្លើង	៥.៩៧២.១៦៩	៥.៧៦២.៨២៩	២៤.៥៤៥.៦១៥	២៣.៥៥២.៦៨២	៥.៥៧៦.៧១៣	៥.៤១២.០៣១	២២.៩២០.២៩០	២២.១១៨.៩៧១
ចំណាយវិញ្ញាបនបត្រយោជន៍	៥.៤៥៣.៧៣៤	៥.៥០២.៧៨៧	២២.៤១៤.៨៤៧	២២.៤៨៩.៨៩០	៥.០៥៨.៧២០	៥.១១៣.៣០៤	២០.៧៩១.៣៣៩	២០.៨៩៨.០៧៣
ចំណាយទំនាក់ទំនង	៥.១៤៥.៦៥៨	៥.៣៩៩.៣៨០	២១.១៤៨.៦៥៤	២២.០៦៧.២៦៦	៤.០៩៨.៧៤៥	៤.២៤៧.៧២៧	១៦.៨៤៥.៨៤២	១៧.៣៦០.៤៦០
ចំណាយរំលស់លើទ្រព្យសកម្មអរូបី (កំណត់សម្គាល់ ១៥)	២.៨២១.០៥៥	៣.០៩៦.៥៤៦	១១.៥៩៤.៥៣៦	១២.៦៥៥.៥៨៤	២.៦២២.៦៩៥	២.៨៤៨.៣០៧	១០.៧៧៩.២៧៦	១១.៦៤១.០៣១
ការចំណាយលើអគ្គប្រយោជន៍ពេលចូលនិវត្តន៍ (កំណត់សម្គាល់ ២៥(ក))	-	២.៨៨៧.០៤៤	-	១១.៧៩៩.៣៤៩	-	២.៨០៣.៦៩៨	-	១១.៥៥៨.៧១៤
ចំណាយការធ្វើដំណើរ	២.៨២០.៧៩១	២.៧០៧.៥១១	១១.៥៩៣.៤៥១	១១.០៦៥.៥៩៧	២.៤៥៧.៥៣៨	២.៣៧៨.៩៧១	១០.១០០.៤៨១	៩.៧២២.៨៥៤
ការចំណាយលើអគ្គប្រយោជន៍អភិវឌ្ឍន៍វិជ្ជាជីវៈ (កំណត់សម្គាល់ ២៥(ខ))	១.៦៧២.៩៨៥	១.៧៧៤.៩៩៧	៦.៨៧៥.៩៦៨	៧.២៥៤.៤១៣	១.៥៩៣.០៤៧	១.៦៧៥.១៩១	៦.៥៤៧.៤២៣	៦.៨៤៦.៥០៦
ចំណាយកម្រៃអាជ្ញាបណ្ណ	១.១៨០.៤៨២	១.១០១.៤០០	៤.៨៥១.៧៨១	៤.៥០១.៤២២	១.១៥០.១៥២	១.០៧៣.៧២៦	៤.៧២៧.១២៥	៤.៣៨៨.៣១៨
ចំណាយផ្សេងៗ	២០.២៦២.៦៨៤	១៨.៧៩៧.៦៩៥	៨៣.២៧៩.៦៣២	៧៦.៤២៦.១៧៩	១៨.៦៨១.៦១៤	១៧.០១៨.០១១	៧៦.៧៨១.៤៣៤	៦៩.៥៥២.៦១១
	<u>២៦៩.១២៦.០៥៤</u>	<u>២៦៩.៥៥៧.៩៣៦</u>	<u>១.១០៦.១០៤.០៨២</u>	<u>១.១០១.៦៨៣.២៨៤</u>	<u>២៥៦.០៨០.៣៦៦</u>	<u>២៥៦.១២៨.៥៧៤</u>	<u>១.០៥២.៤៩០.៣០៤</u>	<u>១.០៤៦.៧៩៧.៤៨២</u>

ធនាគារ អេស៊ីលីដា ភីអិលស៊ី និង ក្រុមហ៊ុនបុត្រសម្ព័ន្ធ

កំណត់សម្គាល់លើរបាយការណ៍ហិរញ្ញវត្ថុ (ត)

នាថ្ងៃទី៣១ ខែធ្នូ ឆ្នាំ២០២៣ និង សម្រាប់ដំណាច់ការិយបរិច្ឆេទដែលបានបញ្ចប់

៣១. ចំណាយទូទៅ និងរដ្ឋបាល (ត)

សម្រាប់ដំណាច់ការិយបរិច្ឆេទ ដែលបានបញ្ចប់ ថ្ងៃទី៣១ ខែធ្នូ ឆ្នាំ២០២៣ ប្រាក់បៀវត្ស និងប្រាក់ឈ្នួលចំនួន ៤៨.០៩៩ ដុល្លារអាមេរិក (ថ្ងៃទី៣១ ខែធ្នូ ឆ្នាំ២០២២៖ ៤៥.១៤៨ ដុល្លារអាមេរិក) ត្រូវបានទូទាត់ឱ្យនិយោជិតរបស់ធនាគារដែលមានតួនាទីជាអ្នកធ្វើប្រតិបត្តិការជាភ្នាក់ងារទូទាត់សាច់ប្រាក់។ ចំណាយខាងលើរួមមានការចំណាយសម្រាប់ ប្រតិបត្តិការរបស់ភ្នាក់ងារទូទាត់សាច់ប្រាក់ ហើយទាក់ទិននឹងសម្ភារផ្គត់ផ្គង់ការិយាល័យ ចំនួន ៥២១ ដុល្លារអាមេរិក ចំណាយទូទៅចំនួន ៩៤ ដុល្លារអាមេរិក គ្រឿងសង្ហារឹម និងបរិក្ខារបំពាក់ចំនួន ១.៤៧០ ដុល្លារអាមេរិក និងកម្រៃសមាជិកភាពចំនួន ១២.៥៧១ ដុល្លារអាមេរិក (៥១.៦៦៦.៦៦៧ រៀល) (ថ្ងៃទី៣១ ខែធ្នូ ឆ្នាំ២០២២៖ សម្ភារផ្គត់ផ្គង់ការិយាល័យចំនួន ២៤៦ ដុល្លារអាមេរិក ចំណាយទូទៅ ចំនួន ៧៥៩ ដុល្លារអាមេរិក គ្រឿងសង្ហារឹម និងបរិក្ខារបំពាក់ចំនួន ១.១២៨ ដុល្លារអាមេរិក និងកម្រៃសមាជិកភាពចំនួន ១២.៦៤២ ដុល្លារអាមេរិក (៥១.៦៦៦.៦៦៥ រៀល)។

៣២. សារពើពន្ធ

(ក) បំណុលពន្ធលើប្រាក់ចំណេញក្នុងឆ្នាំ

	សម្ព័ន្ធធនាគារ				ធនាគារ			
	២០២៣	២០២២	២០២៣	២០២២	២០២៣	២០២២	២០២៣	២០២២
	ដុល្លារអាមេរិក	ដុល្លារអាមេរិក	ពាន់រៀល (កំណត់សម្គាល់ ៥)	ពាន់រៀល (កំណត់សម្គាល់ ៥)	ដុល្លារអាមេរិក	ដុល្លារអាមេរិក	ពាន់រៀល (កំណត់សម្គាល់ ៥)	ពាន់រៀល (កំណត់សម្គាល់ ៥)
បំណុលពន្ធលើប្រាក់ចំណេញក្នុងឆ្នាំ	៣.៧៩១.៥១៦	៣៤.៤២៨.៤៦២	១៥.៤៨៨.៣៤៣	១៤១.៧៤១.៩៧៨	២.៣១៩.០៨០	៣៣.៩១១.៩៣៣	៩.៤៧៣.៤៤២	១៣៩.៦១៥.៤២៨

ធនាគារ អេស៊ីប៊ីដា ភីអិលស៊ី និង ក្រុមហ៊ុនបុត្រសម្ព័ន្ធ

កំណត់សម្គាល់លើរបាយការណ៍ហិរញ្ញវត្ថុ (ត)

នាថ្ងៃទី៣១ ខែធ្នូ ឆ្នាំ២០២៣ និង សម្រាប់ដំណាច់ការិយបរិច្ឆេទដែលបានបញ្ជប់

៣២. សារពើពន្ធ (ត)

(ក) បំណុលពន្ធលើប្រាក់ចំណេញក្នុងការិយបរិច្ឆេទ (ត)

	សម្ព័ន្ធធនាគារ				ធនាគារ			
	២០២៣ ដុល្លារអាមេរិក	២០២២ ដុល្លារអាមេរិក	២០២៣ ពាន់រៀល (កំណត់សម្គាល់ ៥)	២០២២ ពាន់រៀល (កំណត់សម្គាល់ ៥)	២០២៣ ដុល្លារអាមេរិក	២០២២ ដុល្លារអាមេរិក	២០២៣ ពាន់រៀល (កំណត់សម្គាល់ ៥)	២០២២ ពាន់រៀល (កំណត់សម្គាល់ ៥)
នាដើមឆ្នាំ	៣៤.៤២៨.៤៦២	៣៦.៣១៥.៧៦៧	១៤១.៧៤១.៩៧៨	១៤៧.៩៥០.៤៣៥	៣៣.៩១១.៩៣៣	៣៥.៤៩១.៣២៩	១៣៩.៦១៥.៤២៨	១៤៤.៥៩១.៦៧៤
ពន្ធលើប្រាក់ចំណេញក្នុងឆ្នាំ	១២.០៣២.៤៩១	៣៦.៥៧២.២៥៦	៤៩.៤៥៣.៥៣៨	១៤៩.៤៧០.៨១០	៩.៥៣៨.៨៧៩	៣៤.២៣៥.៤២៦	៣៩.២០៤.៧៩៣	១៣៩.៩២០.១៨៦
ពន្ធលើប្រាក់ចំណេញបានបង់	(៤២.៦៦៩.៤៣៧)	(៣៨.៤៥៩.៥៦១)	(១៧៥.៣៧១.៣៨៦)	(១៥៧.១៨៤.២២៦)	(៤១.១៣១.៧៣២)	(៣៥.៨១៤.៨២២)	(១៦៩.០៥១.៤១៩)	(១៤៦.៣៧៥.១៧៨)
លម្អៀងពីអត្រាប្តូរប្រាក់	-	-	(៣៣៥.៧៨៧)	១.៥០៤.៩៥៩	-	-	(២៩៥.៣៦០)	១.៤៧៨.៧៤៦
នាចុងឆ្នាំ	៣.៧៩១.៥១៦	៣៤.៤២៨.៤៦២	១៥.៤៨៨.៣៤៣	១៤១.៧៤១.៩៧៨	២.៣១៩.០៨០	៣៣.៩១១.៩៣៣	៩.៤៧៣.៤៤២	១៣៩.៦១៥.៤២៨

ធនាគារ អេស៊ីប៊ីដា ភីអិលស៊ី និង ក្រុមហ៊ុនបុត្រសម្ព័ន្ធ

កំណត់សម្គាល់លើរបាយការណ៍ហិរញ្ញវត្ថុ (ត)

នាថ្ងៃទី៣១ ខែធ្នូ ឆ្នាំ២០២៣ និង សម្រាប់ដំណាច់ការិយបរិច្ឆេទដែលបានបញ្ចប់

៣២. សារពើពន្ធ (ត)

ខ) ចំណាយពន្ធលើប្រាក់ចំណេញ

	សម្ព័ន្ធធនាគារ				ធនាគារ			
	២០២៣ ដុល្លារអាមេរិក	២០២២ ដុល្លារអាមេរិក	២០២៣ លានរៀល (កំណត់សម្គាល់ ៥)	២០២២ លានរៀល (កំណត់សម្គាល់ ៥)	២០២៣ ដុល្លារអាមេរិក	២០២២ ដុល្លារអាមេរិក	២០២៣ លានរៀល (កំណត់សម្គាល់ ៥)	២០២២ លានរៀល (កំណត់សម្គាល់ ៥)
ពន្ធលើប្រាក់ចំណេញក្នុងឆ្នាំ	១២.០៣២.៤៩១	៣៦.៥៧២.២៥៦	៤៩.៤៥៣.៥៣៨	១៤៩.៤៧០.៨១០	៩.៥៣៨.៨៧៩	៣៤.២៣៥.៤២៦	៣៩.២០៤.៧៩៣	១៣៩.៩២០.១៨៦
ចំណាយពន្ធពន្យារ	២៤.១៨៦.៦១៤	៩.៩២១.១១៥	៩៩.៤០៦.៩៨៤	៤០.៥៤៧.៥៩៧	២៤.៥២៣.៦៩២	៩.៧៨២.០៧០	១០០.៧៩២.៣៧៤	៣៩.៩៧៩.៣២០
	៣៦.២១៩.១០៥	៤៦.៤៩៣.៣៧១	១៤៨.៨៦០.៥២២	១៩០.០១៨.៤០៧	៣៤.០៦២.៥៧១	៤៤.០១៧.៤៩៦	១៣៩.៩៩៧.១៦៧	១៧៩.៨៩៩.៥០៦

ធនាគារ អេស៊ីប៊ីដា ភីអិលស៊ី និង ក្រុមហ៊ុនបុត្រសម្ព័ន្ធ

កំណត់សម្គាល់លើរបាយការណ៍ហិរញ្ញវត្ថុ (ត)

នាថ្ងៃទី៣១ ខែធ្នូ ឆ្នាំ២០២៣ និង សម្រាប់ដំណាច់ការិយបរិច្ឆេទដែលបានបញ្ចប់

៣២. សារពើពន្ធ (ត)

គ) ការផ្ទៀងផ្ទាត់រវាងចំណាយពន្ធលើប្រាក់ចំណេញ និង ចំណេញគណនេយ្យ

	សម្ព័ន្ធធនាគារ				ធនាគារ			
	២០២៣ ដុល្លារអាមេរិក	២០២២ ដុល្លារអាមេរិក	២០២៣ ពាន់រៀល (កំណត់សម្គាល់ ៥)	២០២២ ពាន់រៀល (កំណត់សម្គាល់ ៥)	២០២៣ ដុល្លារអាមេរិក	២០២២ ដុល្លារអាមេរិក	២០២៣ ពាន់រៀល (កំណត់សម្គាល់ ៥)	២០២២ ពាន់រៀល (កំណត់សម្គាល់ ៥)
ចំណេញមុនបង់ពន្ធ	១៨៤.២៣៧.៥៣០	២២៨.៣០៨.១៤៦	៧៥៧.២១៦.២៤៧	៩៣៣.០៩៥.៣៩៣	១៧២.២០១.៨៤៨	២១៧.៤២៣.២៨១	៧០៧.៧៤៩.៥៩៥	៨៨៨.៦០៨.៩៤៩
ពន្ធគណនាតាមអត្រាពន្ធក្នុងស្រុកដែលត្រូវអនុវត្តចំពោះ ប្រាក់ចំណេញជាប់ពន្ធក្នុងប្រទេសនីមួយៗ	៣៦.៨៩០.៤៣៧	៤៥.៦៨៥.៧៨៧	១៥១.៦១៩.៦៩៦	១៨៦.៧១៧.៨១១	៣៤.៤៤០.៣៧០	៤៣.៤៨៤.៦៥៦	១៤១.៥៤៩.៩២១	១៧៧.៧២១.៧៨៩
ផលប៉ះពាល់(ចំណូលមិនជាប់ពន្ធ)/ចំណាយដែលមិនអាច កាត់កងតាមច្បាប់ពន្ធ	(៦៧១.៣៣២)	៨០៧.៥៨៤	(២.៧៥៩.១៧៤)	៣.៣០០.៥៩៦	(៣៧៧.៧៩៩)	៥៣២.៨៤០	(១.៥៥២.៧៥៤)	២.១៧៧.៧១៧
	<u>៣៦.២១៩.១០៥</u>	<u>៤៦.៤៩៣.៣៧១</u>	<u>១៤៨.៨៦០.៥២២</u>	<u>១៩០.០១៨.៤០៧</u>	<u>៣៤.០៦២.៥៧១</u>	<u>៤៤.០១៧.៤៩៦</u>	<u>១៣៨.៥៤៧.១៦៧</u>	<u>១៧៩.៨៩៩.៥០៦</u>

ធនាគារ អេស៊ីលីដា ភីអិលស៊ី និង ក្រុមហ៊ុនបុត្រសម្ព័ន្ធ

កំណត់សម្គាល់លើរបាយការណ៍ហិរញ្ញវត្ថុ (ត)

នាថ្ងៃទី៣១ ខែធ្នូ ឆ្នាំ២០២៣ និង សម្រាប់ដំណាច់ការិយបរិច្ឆេទដែលបានបញ្ចប់

៣២. សារពើពន្ធ (ត)

គ) ការផ្ទៀងផ្ទាត់រវាងចំណាយពន្ធលើប្រាក់ចំណេញ និង ចំណេញគណនេយ្យ (ត)

យោងតាមអនុក្រឹត្យលេខ ០១ អនក្រ.បក ចុះថ្ងៃទី៤ ខែមករា ឆ្នាំ២០១៩ របស់រាជរដ្ឋាភិបាលកម្ពុជា ("RGC") ស្តីពីការលើកទឹកចិត្តពន្ធក្នុងវិស័យមូលបត្រ ធនាគារមានសិទ្ធិកាត់បន្ថយពន្ធលើប្រាក់ចំណូលចំនួន ៥០% សម្រាប់រយៈពេល ៣ឆ្នាំគិតចាប់ពីឆ្នាំ២០២០ ដល់ឆ្នាំ២០២២ បន្ទាប់ពីការចុះបញ្ជីជាផ្លូវការ (តាមសមាមាត្រផ្អែកទៅនឹងភាគរយមូលបត្រកម្មសិទ្ធិដែលបានចុះបញ្ជីដោយយក ២០,០០០១ ភាគរយ ជាគោលដោយអនុលោមតាមប្រកាសលេខ ១៨៣ ស្តីពីការណែនាំអនុវត្តការលើកទឹកចិត្តពន្ធលើប្រាក់ចំណូល ចំពោះសហគ្រាសបោះផ្សាយលក់មូលបត្រលើកដំបូងជាសាធារណៈ) និងការលើកលែងបំណុលពន្ធផ្សេងៗទៀតពន្ធលើប្រាក់ចំណូល និងពន្ធកាត់ទុកសម្រាប់រយៈពេលចាប់ពីឆ្នាំ N-៣ ដល់ N-១០ ដែល N ជាឆ្នាំ IPO ("ពី N-៣ ដល់ N-១០") ។

ឃ) បញ្ហាពន្ធផ្សេងៗ

លិខិតប្រកាសពន្ធរបស់ធនាគារ និងក្រុមហ៊ុនបុត្រសម្ព័ន្ធ ត្រូវមានការត្រួតពិនិត្យដោយអាជ្ញាធរពន្ធដារ តាមការិយបរិច្ឆេទ។

ផ្នែកខ្លះនៃច្បាប់ និងបទប្បញ្ញត្តិពន្ធដារអាចមានការបកស្រាយខុសៗគ្នា ហេតុនេះចំនួនពន្ធដែលបានរាយការណ៍នៅក្នុងរបាយការណ៍ហិរញ្ញវត្ថុ អាចមានការផ្លាស់ប្តូរនៅពេលក្រោយអាស្រ័យលើការកំណត់ចុងក្រោយដោយអាជ្ញាធរពន្ធដារ។

ធនាគារ អេស៊ីប៊ីជា ភីអិលស៊ី និង ក្រុមហ៊ុនបុត្រសម្ព័ន្ធ

កំណត់សម្គាល់លើរបាយការណ៍ហិរញ្ញវត្ថុ (ត)

នាថ្ងៃទី៣១ ខែធ្នូ ឆ្នាំ២០២៣ និង សម្រាប់ដំណាច់ការិយបរិច្ឆេទដែលបានបញ្ជាក់

៣៣. ចំណេញក្នុងមួយភាគហ៊ុន

តារាងខាងក្រោមនេះបង្ហាញពីប្រាក់ចំណេញរបស់ធនាគារ ដែលប្រើប្រាស់ក្នុងការគណនាចំណេញក្នុងមួយភាគហ៊ុន មូលដ្ឋាន និងចំណេញក្នុងមួយភាគហ៊ុនថយចុះ សម្រាប់រយៈពេលដែលបានបង្ហាញ ៖

	២០២៣ ដុល្លារអាមេរិក	២០២២ ដុល្លារអាមេរិក	២០២៣ លានរៀល (កំណត់សម្គាល់ ៥)	២០២២ លានរៀល (កំណត់សម្គាល់ ៥)
ប្រាក់ចំណេញផ្តល់ជូនភាគហ៊ុនិករបស់ធនាគារ	១៤៨.០៥៥.៧៩១	១៨១.៧៣៨.៣៥៨	៦០៨.៥០៥.១៨៩	៧៤២.៧៦៤.៦៧០
ចំនួនភាគហ៊ុនគិតជាមធ្យម	៤៣៣.១៦៣.០១៩	៤៣៣.១៦៣.០១៩	៤៣៣.១៦៣.០១៩	៤៣៣.១៦៣.០១៩
ចំណេញក្នុងមួយភាគហ៊ុនមូលដ្ឋាន	០,៣៤	០,៤២	១,៤០	១,៧១
ចំណេញក្នុងមួយភាគហ៊ុនថយចុះ	០,៣៤	០,៤២	១,៤០	១,៧១

ធនាគារ ពុំមានភាគហ៊ុនថយចុះជាសក្តានុពលនាកាលបរិច្ឆេទនៃការរាយការណ៍ឡើយ។ ដូច្នេះចំណេញក្នុងមួយភាគហ៊ុនថយចុះស្មើនឹងចំណេញមូលដ្ឋានក្នុងមួយភាគហ៊ុន។

ធនាគារ អេស៊ីប៊ីជា ភីអិលស៊ី និង ក្រុមហ៊ុនបុត្រសម្ព័ន្ធ

កំណត់សម្គាល់លើរបាយការណ៍ហិរញ្ញវត្ថុ (ត)

នាថ្ងៃទី៣១ ខែធ្នូ ឆ្នាំ២០២៣ និង សម្រាប់ដំណាច់ការិយបរិច្ឆេទដែលបានបញ្ចប់

៣៤. សាច់ប្រាក់ និងសាច់ប្រាក់សមមូល

	សម្ព័ន្ធជនាគារ				ធនាគារ			
	២០២៣ ដុល្លារអាមេរិក	២០២២ ដុល្លារអាមេរិក	២០២៣ ពាន់រៀល (កំណត់សម្គាល់ ៥)	២០២២ ពាន់រៀល (កំណត់សម្គាល់ ៥)	២០២៣ ដុល្លារអាមេរិក	២០២២ ដុល្លារអាមេរិក	២០២៣ ពាន់រៀល (កំណត់សម្គាល់ ៥)	២០២២ ពាន់រៀល (កំណត់សម្គាល់ ៥)
សាច់ប្រាក់ក្នុងដៃ	៤៩៥.៧៩៣.៥៦៨	៤៩៧.០២៧.០៤១	២.០២៥.៣១៦.៧២៥	២.០៤៦.២៦០.៣២៨	៤៨៦.៥៨៤.៣១៧	៤៨៦.៦៦៥.៤៨៣	១.៩៨៧.៦៩៦.៩៣៥	២.០០៣.៦០១.៧៩៤
ប្រាក់បញ្ញើជាមួយធនាគារផ្សេងៗ៖								
<i>សមតុល្យនៅធនាគារជាតិនៃកម្ពុជា៖</i>								
- គណនីចរន្ត	១.៣៨៩.៩៣១.៦៦៤	៤៩៣.៧៧៨.៩១២	៥.៦៧៧.៨៧០.៨៤៧	២.០៣២.៨៨៧.៧៨១	១.៣៨៩.៩៣១.៦៦៤	៤៩៣.៧៧៨.៩១២	៥.៦៧៧.៨៧០.៨៤៧	២.០៣២.៨៨៧.៧៨១
- មូលបត្រប្រាក់បញ្ញើអាចដេញដូរបានដែលមានកាលកំណត់ បីខែ ឬតិចជាងបីខែ	២៧៥.២៧០.៤៥១	៤១៦.៥៦៥.៣៦១	១.១២៤.៤៧៩.៧៩២	១.៧១៤.៩៩៩.៥៩១	២៧៥.២៧០.៤៥១	៤១៦.៥៦៥.៣៦១	១.១២៤.៤៧៩.៧៩២	១.៧១៤.៩៩៩.៥៩១
<i>សមតុល្យនៅធនាគារផ្សេងៗ៖</i>								
- គណនីចរន្ត	១១៨.៧២២.៨៩០	១៥៥.០៧៤.៥១៧	៤៨៤.៩៨៣.០០៧	៦៣៨.៤៤១.៧៨៦	៨៨.៩៦២.៧៨២	១៣៧.០៨៤.២០៣	៣៦៣.៤១២.៩៦៥	៥៦៤.៣៧៥.៦៦៣
- គណនីប្រាក់បញ្ញើមានកាលកំណត់ដែលមានកាលកំណត់ បីខែ ឬតិចជាងបីខែ	-	១៨៥.៩៩៧.៨៣៨	-	៧៦៥.៧៥៣.០៩៩	-	១៨៥.២៧៦.៤៨៧	-	៧៦២.៧៨៣.២៩៧
	<u>២.២៧៩.៧១៨.៥៧៣</u>	<u>១.៧៤៨.៤៤៣.៦៦៩</u>	<u>៩.៣១២.៦៥០.៣៧១</u>	<u>៧.១៩៨.៣៤២.៥៨៥</u>	<u>២.២៤០.៧៤៩.២១៤</u>	<u>១.៧១៩.៣៧០.៤៤៦</u>	<u>៩.១៥៣.៤៦០.៥៣៥</u>	<u>៧.០៧៨.៦៤៨.១២៦</u>

ធនាគារ អេស៊ីប៊ីជា ភីអិលស៊ី និង ក្រុមហ៊ុនបុត្រសម្ព័ន្ធ

កំណត់សម្គាល់លើរបាយការណ៍ហិរញ្ញវត្ថុ (ត)

នាថ្ងៃទី៣១ ខែធ្នូ ឆ្នាំ២០២៣ និង សម្រាប់ដំណាច់ការិយបរិច្ឆេទដែលបានបញ្ចប់

៣៥. កិច្ចសន្យា និង យថាភាព

សម្ព័ន្ធធនាគារ និង ធនាគារ មានចំនួនទឹកប្រាក់ក្នុងកិច្ចសន្យានៃឧបករណ៍ហិរញ្ញវត្ថុក្រៅតារាងតុល្យការរបស់សម្ព័ន្ធធនាគារ និងធនាគារ ដែលត្រូវពន្យារឥណទាន ជូនអតិថិជន លិខិតធានាធនាគារ និង កញ្ចប់ឥណទានផ្សេងៗដូចខាងក្រោម៖

(ក) កិច្ចសន្យាផ្តល់ឥណទាន លិខិតធានាធនាគារ និងបំណុលហិរញ្ញវត្ថុផ្សេងៗ

	សម្ព័ន្ធធនាគារ				ធនាគារ			
	២០២៣	២០២២	២០២៣	២០២២	២០២៣	២០២២	២០២៣	២០២២
	ដុល្លារអន្តរជាតិ	ដុល្លារអន្តរជាតិ	ពាន់រៀល (កំណត់សម្គាល់ ៥)	ពាន់រៀល (កំណត់សម្គាល់ ៥)	ដុល្លារអន្តរជាតិ	ដុល្លារអន្តរជាតិ	ពាន់រៀល (កំណត់សម្គាល់ ៥)	ពាន់រៀល (កំណត់សម្គាល់ ៥)
ឥណទានវិញ្ញាបន៍ដែលមិនបាន ប្រើប្រាស់	២០៩.៨៥៥.៦៦៩	១៧៥.១៣២.៤៨៩	៨៥៧.២៥៦.៣២៣	៧២១.០២០.៤៥៧	២០៩.៤០៥.០៥២	១៧៤.៧១៦.៧៣១	៨៥៥.៤១៩.៦៣៧	៧១៩.៣០៨.៧៨២
លិខិតធានាធនាគារ	៦៧.០១៤.០០៥	៦២.៨៧៣.៣២៩	២៧៣.៧៥២.២១០	២៥៨.៨៤៩.៤៩៥	៦៦.៨៨០.៩២៣	៦២.៧៤១.៩៨៤	២៧៣.២០៨.៥៧០	២៥៨.៣០៨.៧៤៨
លិខិតឥណទាន	២.៣០៣.០៦២	៩.១៧៦.១៣០	៩.៤០៨.០០៨	៣៧.៧៧៨.១២៧	២.៣០៣.០៦២	៩.១៧៦.១៣០	៩.៤០៨.០០៨	៣៧.៧៧៨.១២៧
	<u>២៧៩.១៧២.៧៣៦</u>	<u>២៤៧.១៨១.៩៤៨</u>	<u>១.១៤០.៤១៦.៥៤១</u>	<u>១.០១៧.៦៤៨.០៧៩</u>	<u>២៧៨.៥៨៩.០៣៧</u>	<u>២៤៦.៦៣៤.៨៤៥</u>	<u>១.១៣៨.០៣៦.២១៥</u>	<u>១.០១៥.៣៩៥.៦៥៧</u>

ពុំមានការខាតបង់ជាសារវន្ត ណាមួយត្រូវបានរំពឹងទុកជាលទ្ធផលនៃប្រតិបត្តិការទាំងនេះទេ។

ធនាគារ អេស៊ីលីដា ភីអិលស៊ី និង ក្រុមហ៊ុនបុត្រសម្ព័ន្ធ

កំណត់សម្គាល់លើរបាយការណ៍ហិរញ្ញវត្ថុ (ត)

នាថ្ងៃទី៣១ ខែធ្នូ ឆ្នាំ២០២៣ និង សម្រាប់ដំណាច់ការិយបរិច្ឆេទដែលបានបញ្ជាក់

៣៥. កិច្ចសន្យា និងយថាភាព (ត)

(ខ) កិច្ចសន្យាទាក់ទងនឹងចំណាយលើទ្រព្យសម្បត្តិ និងបរិក្ខារ

	សម្ព័ន្ធធនាគារ				ធនាគារ			
	២០២៣ ដុល្លារអាមេរិក	២០២២ ដុល្លារអាមេរិក	២០២៣ ពាន់រៀល (កំណត់សម្គាល់ ៥)	២០២២ ពាន់រៀល (កំណត់សម្គាល់ ៥)	២០២៣ ដុល្លារអាមេរិក	២០២២ ដុល្លារអាមេរិក	២០២៣ ពាន់រៀល (កំណត់សម្គាល់ ៥)	២០២២ ពាន់រៀល (កំណត់សម្គាល់ ៥)
មិនលើសពី ១ឆ្នាំ	៨.៦០៩.២៤៩	៦.០៣០.២០៤	៣៥.១៦៨.៧៨២	២៤.៨២៦.៣៥០	៤.៤៣៩.៩៥៧	៥.០២៧.៥៦៩	១៨.១៣៧.២២៤	២០.៦៩៨.៥០២
លើសពី ១ឆ្នាំ ប៉ុន្តែមិនលើសពី ៥ឆ្នាំ	១១៥.៧៤៤	២៦៨.៩៦១	៤៧២.៨១៤	១.១០៧.៣១២	-	-	-	-
	៨.៧២៥.៩៩៣	៦.២៩៩.១៦៥	៣៥.៦៤១.៥៩៦	២៥.៩៣៣.៦៦២	៤.៤៣៩.៩៥៧	៥.០២៧.៥៦៩	១៨.១៣៧.២២៤	២០.៦៩៨.៥០២

នាថ្ងៃទី៣១ ខែធ្នូ ឆ្នាំ២០២៣ សមតុល្យចំពោះកិច្ចសន្យាទាំងនេះ គឺពាក់ព័ន្ធនឹងការទិញទ្រព្យសម្បត្តិ និងបរិក្ខារ និងទ្រព្យសកម្មអរូបីរបស់ធនាគារ អេស៊ីលីដា ភីអិលស៊ីចំនួន ៤.៤៣៩.៩៥៧ ដុល្លារអាមេរិក ការទិញបរិក្ខារផ្សេងៗរបស់វិទ្យាស្ថាន ពាណិជ្ជសាស្ត្រ អេស៊ីលីដា ចំនួន ៩.៩០៦ ដុល្លារអាមេរិក និងការទិញបរិក្ខារផ្សេងៗ របស់ធនាគារ អេស៊ីលីដា ឡារលីមីធីត ចំនួន ១៨.៨៨៤ ដុល្លារអាមេរិក ទិញកម្មវិធីកុំព្យូទ័រ ចំនួន ១.០១០.៥២០ ដុល្លារអាមេរិក និង CRM Palo Alto 5410 Panorama M-300 ការទិញ Chip Card កាត HBA សម្រាប់គម្រោងប្រព័ន្ធ T24 ប្រព័ន្ធ ស្នូលរបស់ធនាគារ R22 Palo Alto PAN-SEP-CG និង External hard disk ចំនួន៣.២៤៥.៧២៦ ដុល្លារអាមេរិក។

នាថ្ងៃទី៣១ ខែធ្នូ ឆ្នាំ២០២២ សមតុល្យចំពោះកិច្ចសន្យាទាំងនេះ គឺពាក់ព័ន្ធនឹងការទិញទ្រព្យសម្បត្តិ និងបរិក្ខារ និងទ្រព្យសកម្មអរូបីរបស់ធនាគារ អេស៊ីលីដា ភីអិលស៊ីចំនួន ៥.០២៧.៥៦៩ ដុល្លារអាមេរិក ការទិញបរិក្ខារផ្សេងៗរបស់វិទ្យាស្ថាន ពាណិជ្ជសាស្ត្រ អេស៊ីលីដា ចំនួន ៩.៩០៦ ដុល្លារអាមេរិក និងការទិញទ្រព្យសម្បត្តិ និងបរិក្ខារ និងទ្រព្យសកម្មអរូបីរបស់ ធនាគារ អេស៊ីលីដា ឡារលីមីធីត ចំនួន ១.០០២.៦៣៥ ដុល្លារអាមេរិក ធ្វើឱ្យប្រសើរឡើងនូវ Nutanix ចំនួន ១៥៧.៩០៣ ដុល្លារអាមេរិក កម្រៃសេវាអនុវត្តគម្រោង Smart Vista ចំនួន ៣៥.២៨៦ ដុល្លារអាមេរិក អភិវឌ្ឍន៍ប្រព័ន្ធទូទាត់វីក្តូយប័ត្រ Numpapa ចំនួន ១១.៨៤៧ ដុល្លារអាមេរិក និង អភិវឌ្ឍន៍ប្រព័ន្ធ LAPS ដំណាក់កាលទី២ ចំនួន ៥៤.០១៩ ដុល្លារអាមេរិក។

ធនាគារ អេស៊ីលីដា ភីអិលស៊ី និង ក្រុមហ៊ុនបុត្រសម្ព័ន្ធ

កំណត់សម្គាល់លើរបាយការណ៍ហិរញ្ញវត្ថុ (ត)

នាថ្ងៃទី៣១ ខែធ្នូ ឆ្នាំ២០២៣ និង សម្រាប់ដំណាច់ការិយបរិច្ឆេទដែលបានបញ្ជប់

៣៥. កិច្ចសន្យា និងយថាភាព (ត)

(គ) កិច្ចសន្យាដែលត្រូវទទួល ពីធនាគារ និងគ្រឹះស្ថានហិរញ្ញវត្ថុផ្សេងៗ (“OFI”) និងទ្រព្យសកម្មហិរញ្ញវត្ថុផ្សេងៗ

	សម្ព័ន្ធធនាគារ				ធនាគារ			
	២០២៣	២០២២	២០២៣	២០២២	២០២៣	២០២២	២០២៣	២០២២
	ដុល្លារអាមេរិក	ដុល្លារអាមេរិក	លានរៀល (កំណត់សម្គាល់ ៥)	លានរៀល (កំណត់សម្គាល់ ៥)	ដុល្លារអាមេរិក	ដុល្លារអាមេរិក	លានរៀល (កំណត់សម្គាល់ ៥)	លានរៀល (កំណត់សម្គាល់ ៥)
កិច្ចសន្យាដែលត្រូវទទួលពីធនាគារផ្សេងៗ	១៤៦.៣៦៧.០៧៥	១៨.៧៦០.៤៨១	៥៩៧.៩០៩.៥០១	៧៧.២៣៦.៩០០	១៤៦.៣៦៧.០៧៥	១៨.៧៦០.៤៨១	៥៩៧.៩០៩.៥០១	៧៧.២៣៦.៩០០
កិច្ចសន្យាដែលត្រូវទទួលពី OFI	-	៧២.៥០០.០០០	-	២៩៨.៤៨២.៥០០	-	៧២.៥០០.០០០	-	២៩៨.៤៨២.៥០០
កិច្ចសន្យាដែលមិនដំណើរការផ្សេងៗ	៧៤៨.៨០០	-	៣.០៥៨.៨៤៨	-	-	-	-	-
	<u>១៤៧.១១៥.៨៧៥</u>	<u>៩១.២៦០.៤៨១</u>	<u>៦០០.៩៦៨.៣៤៩</u>	<u>៣៧៥.៧១៩.៤០០</u>	<u>១៤៦.៣៦៧.០៧៥</u>	<u>៩១.២៦០.៤៨១</u>	<u>៥៩៧.៩០៩.៥០១</u>	<u>៣៧៥.៧១៩.៤០០</u>

(ឃ) កិច្ចសន្យាផ្សេងៗ

នៅថ្ងៃទី៣០ ខែឧសភា ឆ្នាំ២០១៦ ធនាគារ បានធានាលើកិច្ចព្រមព្រៀងឥណទានរបស់វិទ្យាស្ថានពាណិជ្ជសាស្ត្រ អេស៊ីលីដា ជាមួយនឹង IFC ដែលមានទឹកប្រាក់ចំនួន ១៣.០០០.០០០ ដុល្លារអាមេរិក ដែលនឹងត្រូវផុតកំណត់នៅថ្ងៃទី១៥ ខែមិថុនា ឆ្នាំ២០២៦។ នាថ្ងៃទី៣១ ខែធ្នូ ឆ្នាំ២០២៣ សមតុល្យដែលនៅជំពាក់មានទឹកប្រាក់ចំនួន ៤.៦៩៤.៤៧៥ ដុល្លារអាមេរិក (ថ្ងៃទី៣១ ខែធ្នូ ឆ្នាំ២០២២៖ ៧.២៣៤.៧៩៣ ដុល្លារអាមេរិក)។ ធនាគារ បានធ្វើសំវិធានធនឱនភាពនៃតម្លៃខាតបង់ចំនួន ៤៧.៥៤២ ដុល្លារអាមេរិក (ថ្ងៃទី៣១ ខែធ្នូ ឆ្នាំ២០២២៖ ៦៥.២១៧ ដុល្លារអាមេរិក) ទាក់ទងនឹងការធានានេះ។

ធនាគារ អេស៊ីប៊ីដា ភីអិលស៊ី និង ក្រុមហ៊ុនបុត្រសម្ព័ន្ធ

កំណត់សម្គាល់លើរបាយការណ៍ហិរញ្ញវត្ថុ (ត)

តារាងទី៣១ ខែធ្នូ ឆ្នាំ២០២៣ និង សម្រាប់ដំណាច់ការិយបរិច្ឆេទដែលបានបញ្ចប់

៣៦. ទុនបម្រុង

	សម្ព័ន្ធធនាគារ												
	ទុនបម្រុងទុំ				ទុនបម្រុងទុំក្នុងប្រព័ន្ធក្រុមហ៊ុន				ទុនបម្រុងទុំក្នុងប្រព័ន្ធក្រុមហ៊ុន				
	ដុល្លារអាមេរិក	ពាន់រៀល	ដុល្លារអាមេរិក	ពាន់រៀល	ដុល្លារអាមេរិក	ពាន់រៀល	ដុល្លារអាមេរិក	ពាន់រៀល	ដុល្លារអាមេរិក	ពាន់រៀល	ដុល្លារអាមេរិក	ពាន់រៀល	
	(កំណត់សម្គាល់៥)		(កំណត់សម្គាល់៥)		(កំណត់សម្គាល់៥)		(កំណត់សម្គាល់៥)		(កំណត់សម្គាល់៥)		(កំណត់សម្គាល់៥)		
នៃថ្ងៃទី១ ខែមករា ឆ្នាំ២០២៣ បានធ្វើចំណាត់ថ្នាក់ឡើងវិញ	៥២៨.៣១១.៥៨៧	២.១៥៨.៥៩០.៨០៤	៩៦៣០.៥៩៣	៣៩.៦៨៩.១៨៩	១៥៥.៧០៦.៨៣៥	៦៨១.០៨៥.០៨១	(៥៣.៨១៥.០៨៦)	(២២១.៥៥៦.៧០៩)	៣.០២៨.៣១៩	១២.៨៦៧.៥៨៩	៧៦.៣៥៦.៤៥៦	៦៣៨.៨៦២.២៨៨	២.៧០៦.៥៥២.៣២០
លទ្ធផលនៃការងារ													
ការវាស់វែងឡើងវិញលើផ្នែកដែលមានប្រសិទ្ធភាពរបស់ឧបករណ៍និស្សន្ទដែលកើតឡើងពីការការពារហានិភ័យលំហូរសាច់ប្រាក់	-	-	(៣.៨៨៣.៩០៧)	(១៥.៩៦២.៨៥៤)	-	-	-	-	-	-	-	(៣.៨៨៣.៩០៧)	(១៥.៩៦២.៨៥៤)
លម្អៀងពីការប្តូររូបិយប័ណ្ណ - ក្រុមហ៊ុនបុត្រសម្ព័ន្ធបរទេស	-	-	-	-	-	-	(៥.៨៣៤.២១៤)	(២៣.៩៧៨.៦២០)	-	-	-	(៥.៨៣៤.២១៤)	(២៣.៩៧៨.៦២០)
លទ្ធផលនៃការងារក្នុងប្រព័ន្ធក្រុមហ៊ុន	-	-	(៣.៨៨៣.៩០៧)	(១៥.៩៦២.៨៥៤)	-	-	(៥.៨៣៤.២១៤)	(២៣.៩៧៨.៦២០)	-	-	-	(៩.៧១៨.១២១)	(៣៩.៩៤១.៤៧៤)
ប្រតិបត្តិការនៃប្រព័ន្ធក្រុមហ៊ុន													
ការផ្ទេរពីប្រាក់ចំណេញក្រៅក្រុមហ៊ុន	-	-	-	-	៩៣.៨៨៣.៥១១	៣៨៤.២១៧.២៣០	-	-	-	-	-	៩៣.៨៨៣.៥១១	៣៨៤.២១៧.២៣០
លម្អៀងពីការប្តូររូបិយប័ណ្ណ	-	(១៦.៧៧៧.៩៧១)	-	(២១១.០៧៩)	-	(៧.៣១៩.៧០៤)	-	១.៨៦៧.៩៣៩	-	(៩៦.៩០៦)	(២២.៧០៨.៣៦៣)	-	(៤៥.២៤៦.០៨៤)
ប្រតិបត្តិការនៃប្រព័ន្ធក្រុមហ៊ុន	-	(១៦.៧៧៧.៩៧១)	-	(២១១.០៧៩)	៩៣.៨៨៣.៥១១	៣៧៦.៨៩៧.៥២៦	-	១.៨៦៧.៩៣៩	-	(៩៦.៩០៦)	(២២.៧០៨.៣៦៣)	៩៣.៨៨៣.៥១១	៣៧៦.៨៩៧.៥២៦
នៃថ្ងៃទី៣១ ខែធ្នូ ឆ្នាំ២០២៣	៥២៨.៣១១.៥៨៧	២.១៤១.៨១២.៨៣៣	៩.៧៤៦.៦៨៦	២៣.៧២៦.៣១៥	២៤៩.១៩០.៣៤៦	១.០១៧.៩៥២.៥៦៣	(៥៩.៦៤៩.៣០០)	(២៤៣.៦៦៧.៣៩០)	៣.០២៨.៣១៩	១២.៧៧០.៦៨៣	៥៣.៦៥៨.០៨៧	៧២៦.៦៦៧.៦៣៨	៣.០០៥.៥៥១.៩៤៤

ធនាគារ អេស៊ីប៊ីជា ភីអិលស៊ី និង ក្រុមហ៊ុនបុត្រសម្ព័ន្ធ

កំណត់សម្គាល់លើរបាយការណ៍ហិរញ្ញវត្ថុ (ត)

តារាងទី៣១ ខែធ្នូ ឆ្នាំ២០២៣ និង សម្រាប់ដំណាច់ការិយបរិច្ឆេទដែលបានបញ្ជាក់

៣៦. ទុនបម្រុង (ត)

	សម្ព័ន្ធធនាគារ													
	ទុនបម្រុងទុះដៅ				ការកាត់ការណ៍នៃកម្រៃបម្រុង				ទុនបម្រុងការងារសម្រាប់ប្តូរទុន		ទុនបម្រុងការងារសម្រាប់ប្តូរទុន		ទុនបម្រុងការងារសម្រាប់ប្តូរទុន	
	ដុល្លារអាមេរិក	ពាន់រៀល	ដុល្លារអាមេរិក	ពាន់រៀល	ដុល្លារអាមេរិក	ពាន់រៀល	ដុល្លារអាមេរិក	ពាន់រៀល	ដុល្លារអាមេរិក	ពាន់រៀល	ដុល្លារអាមេរិក	ពាន់រៀល	ដុល្លារអាមេរិក	ពាន់រៀល
តារាងទី៣១ ខែធ្នូ ឆ្នាំ២០២២ បានធ្វើចំណាត់ថ្នាក់ឡើងវិញ	៥២៤.៣១១.៥៨៧	២.១៣៦.០៤៥.៤០៦	(៥០៦.១៥៤)	(២.០៦២.០៤៤)	១០០.៩០៨.៣០០	៨១១.១០០.៤១៣	(៣៥.៣៣៨.៤៦២)	(១៤៣.៩៦៨.៤៩៤)	៣.០២៤.៣១៩	១២.៣៣៧.៣៧១	១៧.៩១៨.៦១៩	៥៩២.៤០៣.៥៨៦	២.៤៣១.៣៧០.៤២៧	
លទ្ធផលនៃការប្រែប្រួល:														
ការកាត់ការណ៍នៃកម្រៃបម្រុងប្រសិទ្ធភាពរបស់ឧបករណ៍និស្សន្ទដែលកើតឡើងពីការកាត់ការណ៍ហានិភ័យលើប្តូរស្រាវជ្រាវ	-	-	១០.១៣៦.៧៥១	៨១.៤២៤.៩០១	-	-	-	-	-	-	-	១០.១៣៦.៧៥១	៨១.៤២៤.៩០១	
លម្អៀងពីការប្តូរចំណាយលើប្តូរស្រាវជ្រាវ	-	-	-	-	-	-	(១៨.៤៧៦.៦៦២)	(៧៥.៥១៣.៩៦២)	-	-	-	(១៨.៤៧៦.៦៦២)	(៧៥.៥១៣.៩៦២)	
លម្អៀងពីអត្រាប្តូរស្រាវជ្រាវ	-	-	-	-	-	-	-	-	-	-	១២.៣១៤.៦១២	-	១២.៣១៤.៦១២	
លទ្ធផលនៃការប្រែប្រួល(លក្ខណៈប្រែប្រួល)នៃការិយបរិច្ឆេទ	-	-	១០.១៣៦.៧៥១	៨១.៤២៤.៩០១	-	-	(១៨.៤៧៦.៦៦២)	(៧៥.៥១៣.៩៦២)	-	-	១២.៣១៤.៦១២	(៤.៣៣៥.៤៧៣)	(២១.៧៧០.៤៤៩)	
ប្រតិបត្តិការងារសម្រាប់ប្តូរទុន:														
ការផ្តល់ថវិកាដល់ប្តូរទុនសម្រាប់ប្តូរទុន	-	-	-	-	៥៤.៧៩៨.៥៣៥	២២៣.៩៦១.៦១៣	-	-	-	-	-	៥៤.៧៩៨.៥៣៥	២២៣.៩៦១.៦១៣	
លម្អៀងពីអត្រាប្តូរស្រាវជ្រាវ	-	២២.៥៤៥.៣៩៤	-	២៨២.៣៣៦	-	៥.៩៨៣.០១៥	-	(២.០៧៣.៨៥៣)	-	១៣០.២១៤	(៤.៥១៥.៨៨៦)	-	២២.៣៥១.២៨៤	
ប្រតិបត្តិការងារសម្រាប់ប្តូរទុនសរុប	-	២២.៥៤៥.៣៩៤	-	២៨២.៣៣៦	៥៤.៧៩៨.៥៣៥	២២៩.៩៤៤.៦២៨	-	(២.០៧៣.៨៥៣)	-	១៣០.២១៤	(៤.៥១៥.៨៨៦)	៥៤.៧៩៨.៥៣៥	២២៩.៣១២.៨៩៧	
តារាងទី៣១ ខែធ្នូ ឆ្នាំ២០២២	៥២៤.៣១១.៥៨៧	២.១៥៨.៥៩០.៨០០	៩.៦៣០.៥៩៣	៣៩.៦៤៩.១៤៩	១៥៥.៧០៦.៨៣៥	៦៤១.០៤៥.០៤១	(៥៣.៨១៥.០៨៦)	(២២១.៥៤៦.៧០៩)	៣.០២៤.៣១៩	១២.៤៦៧.៥៨៥	២៥.៧១៧.៣៤៥	៦៣៦.៨៦២.២៤៤	២.៦៥៥.៩១៣.២១៩	

ធនាគារ អេស៊ីប៊ីដា ភីអិលស៊ី និង ក្រុមហ៊ុនបុត្រសម្ព័ន្ធ

កំណត់សម្គាល់លើរបាយការណ៍ហិរញ្ញវត្ថុ (ត)

តារាងទី៣១ ខេម្ពូ ឆ្នាំ២០២៣ និង សម្រាប់ដំណាច់ការិយបរិច្ឆេទដែលបានបញ្ចប់

៣៦. ទុនបម្រុង (ត)

	ធនាគារ										
	ទុនបម្រុងទុំ		ការកាន់កាប់សិទ្ធិទុនបម្រុង		ទុនបម្រុងទុំសម្រាប់ប្រព្រឹត្តិ		ទុនបម្រុងទុំប្រចាំ		សរុប		
	ដុល្លារអាមេរិក	ពាន់រៀល (កំណត់សម្គាល់ ៥)	ដុល្លារអាមេរិក	ពាន់រៀល (កំណត់សម្គាល់ ៥)	ដុល្លារអាមេរិក	ពាន់រៀល (កំណត់សម្គាល់ ៥)	ពាន់រៀល (កំណត់សម្គាល់ ៥)	ដុល្លារអាមេរិក	ពាន់រៀល (កំណត់សម្គាល់ ៥)	ដុល្លារអាមេរិក	ពាន់រៀល (កំណត់សម្គាល់ ៥)
សមតុល្យនៅថ្ងៃទី១ ខែមករា ឆ្នាំ២០២៣ បានធ្វើដំណាច់ថ្នាក់ឡើងវិញ	៥១០.៧៤១.៥៥៦	២.១០២.៧២២.៩៨៦	៩.៦៣០.៥៩៣	៣៩.៦៤៩.១៥៦	១៥៥.៧០៦.៨៣៥	៦៥១.០៥៥.០៥០	៧៥.៥០២.០៩៥	៦៧៦.០៧៤.៩៨៤	២.៤៥៤.៨១៩.២៧៧	-	-
លទ្ធផលលម្អិតបន្ថែម៖											
ការវាស់វែងឡើងវិញលើផ្នែកដែលមានប្រសិទ្ធភាពរបស់ឧបករណ៍និស្សន្ទដែលកើតឡើងពីការការពារហានិភ័យលំហូរសាច់ប្រាក់	-	-	(៣.៤៨៣.៩០៧)	(១៥.៩៦២.៤៥៤)	-	-	-	(៣.៤៨៣.៩០៧)	(១៥.៩៦២.៤៥៤)	-	-
លទ្ធផលខាតលម្អិតកុះករិយបរិច្ឆេទសរុប	-	-	(៣.៤៨៣.៩០៧)	(១៥.៩៦២.៤៥៤)	-	-	-	(៣.៤៨៣.៩០៧)	(១៥.៩៦២.៤៥៤)	-	-
ប្រតិបត្តិការជាមួយសាមញ្ញនិក៖											
ការផ្ទេរពីប្រាក់ចំណេញក្រៅក្រុមហ៊ុនទៅជាទុនបម្រុងតាមបទប្បញ្ញត្តិ	-	-	-	-	៩២.៩២០.១៧១	៣៨១.៩០១.៩០៣	-	៩២.៩២០.១៧១	៣៨១.៩០១.៩០៣	-	-
លម្អៀងពីអត្រាប្តូរប្រាក់	-	(១៦.៣៤៣.៧៣០)	-	(២១១.០៨៦)	-	(៧.៣០៥.៦២២)	(២១.៩៥៥.៣២១)	-	(៤៥.៤០៥.៧៥៩)	-	-
ប្រតិបត្តិការជាមួយសាមញ្ញនិកសរុប	-	(១៦.៣៤៣.៧៣០)	-	(២១១.០៨៦)	៩២.៩២០.១៧១	៣៧៤.៥៩៦.២៨១	(២១.៩៥៥.៣២១)	៩២.៩២០.១៧១	៣៣៦.០៩៦.១៤៤	-	-
នៅថ្ងៃទី៣១ ខេម្ពូ ឆ្នាំ២០២៣	៥១០.៧៤១.៥៥៦	២.០៨៦.៣៧៩.២៥៦	៥.៧៤៦.៦៨៦	២៣.៤៧៥.៦៧០	២៤៨.៦២៧.០០៦	១.០១៥.៦៥១.៣២១	៥៣.៥៤៦.៧៧៤	៧៦៥.១១៥.២៨៤	៣.១៧៤.៩៥២.៥៦៣	-	-
សមតុល្យនៅថ្ងៃទី១ ខែមករា ឆ្នាំ២០២២ បានធ្វើដំណាច់ថ្នាក់ឡើងវិញ	៥១០.៧៤១.៥៥៦	២.០៨០.៧៦១.០៩៩	(៥០៦.១៥៤)	(២.០៦២.០៨៤)	៩៧.១៤០.០០៥	៣៩៥.៧៤៤.៣៧៩	១៧.៥២៩.៨០៤	៦០៧.៣៧៥.៤០២	២.៤៩១.៩៧៧.១៩៤	-	-
លទ្ធផលលម្អិតបន្ថែម៖											
ការវាស់វែងឡើងវិញលើផ្នែកដែលមានប្រសិទ្ធភាពរបស់ឧបករណ៍និស្សន្ទដែលកើតឡើងពីការការពារហានិភ័យលំហូរសាច់ប្រាក់	-	-	១០.១៣៦.៧៥១	៤១.៤២៤.៩០១	-	-	-	១០.១៣៦.៧៥១	៤១.៤២៤.៩០១	-	-
លម្អៀងពីអត្រាប្តូរប្រាក់	-	-	-	-	-	-	១១.៤៥២.៧៥៣	-	១១.៤៥២.៧៥៣	-	-
លទ្ធផលខាតលម្អិតកុះករិយបរិច្ឆេទសរុប	-	-	១០.១៣៦.៧៥១	៤១.៤២៤.៩០១	-	-	១១.៤៥២.៧៥៣	១០.១៣៦.៧៥១	៥២.៨៧៤.៣៥៤	-	-
ប្រតិបត្តិការជាមួយសាមញ្ញនិក៖											
ការផ្ទេរពីចំណេញក្រៅក្រុមហ៊ុនទៅជាទុនបម្រុងតាមបទប្បញ្ញត្តិ	-	-	-	-	៥៥.៥៦៦.៨៣១	២៣៩.៣៦២.៦៣៨	-	៥៥.៥៦៦.៨៣១	២៣៩.៣៦២.៦៣៨	-	-
លម្អៀងពីអត្រាប្តូរប្រាក់	-	២១.៩៦១.៤៨៧	-	២៨២.៣៤៣	-	៥.៩៣៤.០២៣	(៤.៦១៩.៥៦៣)	-	២៣៩.៣៦២.៦៣៨	-	-
ប្រតិបត្តិការជាមួយសាមញ្ញនិកសរុប	-	២១.៩៦១.៤៨៧	-	២៨២.៣៤៣	៥៥.៥៦៦.៨៣១	២៤៤.២៩៦.៦៦១	(៤.៦១៩.៥៦៣)	៥៥.៥៦៦.៨៣១	២៣៩.៣៦២.៦៣៨	-	-
នៅថ្ងៃទី៣១ ខេម្ពូ ឆ្នាំ២០២២	៥១០.៧៤១.៥៥៦	២.១០២.៧២២.៩៨៦	៩.៦៣០.៥៩៣	៣៩.៦៤៩.១៥៦	១៥៥.៧០៦.៨៣៥	៦៥១.០៥៥.០៥០	៧៥.៥០២.០៩៥	៦៧៦.០៧៤.៩៨៤	២.៤៥៤.៨១៩.២៧៧	-	-

ធនាគារ អេស៊ីលីដា ភីអិលស៊ី និង ក្រុមហ៊ុនបុត្រសម្ព័ន្ធ

កំណត់សម្គាល់លើរបាយការណ៍ហិរញ្ញវត្ថុ (ត)

នាថ្ងៃទី៣១ ខែធ្នូ ឆ្នាំ២០២៣ និង សម្រាប់ដំណាច់ការិយបរិច្ឆេទដែលបានបញ្ចប់

៣៧. សមតុល្យ និងប្រតិបត្តិការជាមួយសម្ព័ន្ធភាគី

(ក) សម្ព័ន្ធភាគី និងទំនាក់ទំនង

សម្ព័ន្ធភាគីរបស់ធនាគារ និងទំនាក់ទំនងជាមួយធនាគារមានដូចខាងក្រោម៖

សម្ព័ន្ធភាគី	ទំនាក់ទំនង
ក្រុមហ៊ុនបុត្រសម្ព័ន្ធរបស់ធនាគារដូចដែលបានបង្ហាញនៅក្នុង កំណត់សម្គាល់លេខ ១៣	ក្រុមហ៊ុនបុត្រសម្ព័ន្ធ
ភាគហ៊ុនិកដូចដែលបានបង្ហាញនៅក្នុងកំណត់សម្គាល់លេខ ២៦	ភាគហ៊ុនិក
បុគ្គលិកអ្នកគ្រប់គ្រងសំខាន់ៗ	បុគ្គលិកអ្នកគ្រប់គ្រងសំខាន់ៗគឺជាបុគ្គលទាំងឡាយណាដែលមានសិទ្ធិអំណាច និង ការទទួលខុសត្រូវដោយផ្ទាល់ ឬដោយប្រយោលក្នុងការធ្វើផែនការ ការដឹកនាំ និង ការត្រួតពិនិត្យសកម្មភាពនានារបស់សម្ព័ន្ធធនាគារ និង ធនាគារ។ បុគ្គលិកអ្នកគ្រប់គ្រងសំខាន់ៗរបស់សម្ព័ន្ធធនាគារ និង ធនាគាររួមមានក្រុមប្រឹក្សាភិបាលទាំងអស់របស់ធនាគារ និង សមាជិកអ្នកគ្រប់គ្រងជាន់ខ្ពស់របស់សម្ព័ន្ធធនាគារ និង ធនាគារ។

ធនាគារ អេស៊ីប៊ីជា ភីអិលស៊ី និង ក្រុមហ៊ុនបុត្រសម្ព័ន្ធ

កំណត់សម្គាល់លើរបាយការណ៍ហិរញ្ញវត្ថុ (ត)

នាថ្ងៃទី៣១ ខែធ្នូ ឆ្នាំ២០២៣ និង សម្រាប់ដំណាច់ការិយបរិច្ឆេទដែលបានបញ្ជាក់

៣៧. សមតុល្យ និងប្រតិបត្តិការជាមួយសម្ព័ន្ធព្រាណី (ត)

(ខ) សមតុល្យជាមួយសម្ព័ន្ធព្រាណី

	សម្ព័ន្ធធនាគារ				ធនាគារ			
	២០២៣ ដុល្លារអាមេរិក	២០២២ ដុល្លារអាមេរិក	២០២៣ ពាន់រៀល (កំណត់សម្គាល់ ៥)	២០២២ ពាន់រៀល (កំណត់សម្គាល់ ៥)	២០២៣ ដុល្លារអាមេរិក	២០២២ ដុល្លារអាមេរិក	២០២៣ ពាន់រៀល (កំណត់សម្គាល់ ៥)	២០២២ ពាន់រៀល (កំណត់សម្គាល់ ៥)
i). គណនីនិងបុគ្គលិក								
បុគ្គលិកជាអ្នកគ្រប់គ្រងសំខាន់ៗ	១៣.៥៣៩.៩២៨	១៤.៦៥១.៧៩៦	៥៥.៣១០.៦០៦	៦០.៣២១.៤៤៤	១៣.០៧៤.៣៣៣	១៤.១៧១.៨៥៣	៥៣.៤០៨.៦៥០	៥៨.៣៤៥.៥១៩
ii). សមតុល្យជាមួយសម្ព័ន្ធព្រាណី								
ភាគហ៊ុនិក	៦៥៥.៩៩១	៧២៥.៣៨៨	២.៦៧៩.៧២៣	២.៩៨៦.៤២២	៦៥៥.៩៩១	៧២៥.៣៨៨	២.៦៧៩.៧២៣	២.៩៨៦.៤២២
ក្រុមហ៊ុនបុត្រសម្ព័ន្ធ	-	-	-	-	១៥.៨៧១	-	៦៤.៨៣៣	-
	៦៥៥.៩៩១	៧២៥.៣៨៨	២.៦៧៩.៧២៣	២.៩៨៦.៤២២	៦៧១.៨៦២	៧២៥.៣៨៨	២.៧៤៤.៥៥៦	២.៩៨៦.៤២២
iii). គណនីត្រូវទូទាត់ (គណនីត្រូវទូទាត់ឱ្យ) សម្ព័ន្ធព្រាណី								
បុគ្គលិកជាអ្នកគ្រប់គ្រងសំខាន់ៗ								
គណនីត្រូវទូទាត់ផ្សេងៗ	(១០៦.៧១២)	(៦៨.៩៧៨)	(៤៣៥.៩១៩)	(២៨៣.៩៨២)	(៩៣.៨៨៣)	(៥៦.៨២០)	(៣៨៣.៥១២)	(២៣៣.៩២៨)
ភាគហ៊ុនិក								
គណនីត្រូវទូទាត់ផ្សេងៗ	(៧៥៥.៩០៣)	(៤៨៨.៩៣០)	(៣.០៨៧.៨៦៤)	(២.០១២.៩២៤)	(៧៥៥.៩០៣)	(៤៨៨.៩៣០)	(៣.០៨៧.៨៦៤)	(២.០១២.៩២៤)
ក្រុមហ៊ុនបុត្រសម្ព័ន្ធ								
គណនីត្រូវទូទាត់ផ្សេងៗ	-	-	-	-	៤៤៩.៣៧៧	២៥៩.៩១០	១.៨៣៥.៧០៥	១.០៧០.០៤៩
គណនីត្រូវទូទាត់ផ្សេងៗ	-	-	-	-	(១៨.៩៦០)	(២៨.៧០៩)	(៧៧.៤៥១)	(១១៨.១៩៥)
	(៨៦២.៦១៥)	(៥៥៧.៩០៨)	(៣.៥២៣.៧៨៣)	(២.២៩៦.៩០៦)	(៤១៩.៣៦៦)	(៣១៤.៥៨៩)	(១.៧១៣.១២២)	(១.០៤៦.១៧៤)

ធនាគារ អេស៊ីប៊ីជា ភីអិលស៊ី និង ក្រុមហ៊ុនបុត្រសម្ព័ន្ធ

កំណត់សម្គាល់លើរបាយការណ៍ហិរញ្ញវត្ថុ (ត)

នាថ្ងៃទី៣១ ខែធ្នូ ឆ្នាំ២០២៣ និង សម្រាប់ដំណាច់ការិយបរិច្ឆេទដែលបានបញ្ជាក់

៣៧. សមតុល្យ និងប្រតិបត្តិការជាមួយសម្ព័ន្ធព្យាភិ (ត)

(ខ) សមតុល្យជាមួយសម្ព័ន្ធព្យាភិ (ត)

	សម្ព័ន្ធធនាគារ				ធនាគារ			
	២០២៣ ដុល្លារអាមេរិក	២០២២ ដុល្លារអាមេរិក	២០២៣ ពាន់រៀល (កំណត់សម្គាល់ ៥)	២០២២ ពាន់រៀល (កំណត់សម្គាល់ ៥)	២០២៣ ដុល្លារអាមេរិក	២០២២ ដុល្លារអាមេរិក	២០២៣ ពាន់រៀល (កំណត់សម្គាល់ ៥)	២០២២ ពាន់រៀល (កំណត់សម្គាល់ ៥)
iv). ប្រាក់បញ្ញើរបស់សម្ព័ន្ធព្យាភិ								
បុគ្គលិកជាអ្នកគ្រប់គ្រងសំខាន់ៗ ភាគហ៊ុនិក	៨.៤៤៥.៥៩៩	៦.២០៩.៩៦០	៣៤.៥០០.២៧២	២៥.៥៦៦.៤០៥	៧.៩៦៩.៥០០	៥.៧៣០.៣០៨	៣២.៥៥៥.៤០៨	២៣.៥៩១.៦៧៨
គណនីចរន្ត	៣.៣២៨.០៣៥	៧.០១៦.៨៤៦	១៣.៥៩៥.០២៣	២៨.៨៨៨.៣៥៥	២.៦៨៨.៧២៨	៦.២៩៨.៥៧០	១០.៩៨៣.៤៥៤	២៥.៩៣១.២១៣
គណនីសន្សំ	៦៨.០៣១	៩០២.៦០៥	២៧៧.៩០៧	៣.៧១៦.០២៦	៦៨.០៣១	៩០២.៦០៥	២៧៧.៩០៧	៣.៧១៦.០២៦
ប្រាក់បញ្ញើមានកាលកំណត់	១.៥០១.៥២៣	២.៩៦៦.៥០៩	៦.១៣៣.៣១៣	១២.២១២.៨៦៦	១.៥០១.៥២៣	២.៩៦៦.៥០៩	៦.១៣៣.៣១៣	១២.២១២.៨៦៦
ក្រុមហ៊ុនបុត្រសម្ព័ន្ធ								
គណនីចរន្ត	-	-	-	-	៣.៨៤១.០៥៩	៤.២៧៤.៥៧០	១៥.៦៩០.៧២៦	១៧.៥៩៨.៤០៤
គណនីសន្សំ	-	-	-	-	២៥១.២៨៩	២៥៨.៣៨៨	១.០២៦.៥១៦	១.០៦៣.៧៨៣
ប្រាក់បញ្ញើមានកាលកំណត់	-	-	-	-	២.១១៨.១៧៧	៣.៤៥៤.៥២៦	៨.៦៥២.៧៥៤	១៤.២២២.២៥៣
	<u>១៣.៣៨៣.០៨៨</u>	<u>១៧.០៩៥.៨៧៤</u>	<u>៥៤.៥០៦.៥១៥</u>	<u>៧០.៣៨៣.៦៥២</u>	<u>១៨.៤៣៨.២០៧</u>	<u>២៣.៨៨៥.៤១៥</u>	<u>៧៥.៣២០.០៧៨</u>	<u>៩៨.៣៣៦.២៥៣</u>
v). ប្រាក់កម្ចីពីសម្ព័ន្ធព្យាភិ								
ភាគហ៊ុនិក	៤៩.៤៩១.៦៥៩	៤៨.៨៤៧.៥២៨	២០២.១៧៣.៤២៧	២០១.១០៥.២៧៣	៤៩.៤៩១.៦៥៩	៤៨.៨៤៧.៥២៨	២០២.១៧៣.៤២៧	២០១.១០៥.២៧៣
vi). ប្រាក់កម្ចីបន្ទាប់បន្សំពីសម្ព័ន្ធព្យាភិ								
ភាគហ៊ុនិក	១៥.០៩៤.២០៨	-	៦១.៦៥៩.៨៤០	-	១៥.០៩៤.២០៨	-	៦១.៦៥៩.៨៤០	-

ធនាគារ អេស៊ីប៊ីជា ភីអិលស៊ី និង ក្រុមហ៊ុនបុត្រសម្ព័ន្ធ

កំណត់សម្គាល់លើរបាយការណ៍ហិរញ្ញវត្ថុ (ត)

នាថ្ងៃទី៣១ ខែធ្នូ ឆ្នាំ២០២៣ និង សម្រាប់ដំណាច់ការិយបរិច្ឆេទដែលបានបញ្ចប់

៣៧. សមតុល្យ និងប្រតិបត្តិការជាមួយសម្ព័ន្ធព្រាម (ត)

(គ) ប្រតិបត្តិការសម្ព័ន្ធព្រាម

	សម្ព័ន្ធជន				ធនាគារ			
	២០២៣ ដុល្លារអាមេរិក	២០២២ ដុល្លារអាមេរិក	២០២៣ ពាន់រៀល (កំណត់សម្គាល់ ៥)	២០២២ ពាន់រៀល (កំណត់សម្គាល់ ៥)	២០២៣ ដុល្លារអាមេរិក	២០២២ ដុល្លារអាមេរិក	២០២៣ ពាន់រៀល (កំណត់សម្គាល់ ៥)	២០២២ ពាន់រៀល (កំណត់សម្គាល់ ៥)
i). ចំណូលការប្រាក់ពីសម្ព័ន្ធព្រាម								
ឥណទាន និង បុរេប្រទានផ្តល់ដល់បុគ្គលិកជា អ្នកគ្រប់គ្រងសំខាន់ៗ	៨៩៦.១១១	៩០៤.៩៧៥	៣.៦៨៣.០១៦	៣.៦៩៨.៦៣៣	៨៩៦.០១៩	៩០៤.១៥៤	៣.៦៨២.៦៣៨	៣.៦៩៥.២៧៧
ប្រាក់បញ្ញើជាមួយក្រុមហ៊ុនបុត្រសម្ព័ន្ធ	-	-	-	-	១៨.២៤៧	៦.២១៧	៧៤.៩៩៥	២៥.៤០៩
	<u>៨៩៦.១១១</u>	<u>៩០៤.៩៧៥</u>	<u>៣.៦៨៣.០១៦</u>	<u>៣.៦៩៨.៦៣៣</u>	<u>៩១៤.២៦៦</u>	<u>៩១០.៣៧១</u>	<u>៣.៧៥៧.៦៣៣</u>	<u>៣.៧២០.៦៨៦</u>
ii). ចំណូលកម្រៃ និង លើសពីសម្ព័ន្ធព្រាម								
ភាគហ៊ុនិក	១១៥	៤៥.៥១០	៤៧២	១៨៦.០០០	១១៥	៤៥.៥១០	៤៧២	១៨៦.០០០
ក្រុមហ៊ុនបុត្រសម្ព័ន្ធ	-	-	-	-	២៦.៩៧៤	៩៨៨	១១០.៨៦២	៤.០៣៧
	<u>១១៥</u>	<u>៤៥.៥១០</u>	<u>៤៧២</u>	<u>១៨៦.០០០</u>	<u>២៧.០៨៩</u>	<u>៤៦.៤៩៨</u>	<u>១១១.៣៣៤</u>	<u>១៩០.០៣៧</u>

ធនាគារ អេស៊ីលីដា ភីអិលស៊ី និង ក្រុមហ៊ុនបុត្រសម្ព័ន្ធ

កំណត់សម្គាល់លើរបាយការណ៍ហិរញ្ញវត្ថុ (ត)

នាថ្ងៃទី៣១ ខែធ្នូ ឆ្នាំ២០២៣ និង សម្រាប់ដំណាច់ការិយបរិច្ឆេទដែលបានបញ្ជាក់

៣៧. សមតុល្យ និងប្រតិបត្តិការជាមួយសម្ព័ន្ធព្យាភិ (ត)

(គ) ប្រតិបត្តិការសម្ព័ន្ធព្យាភិ (ត)

	សម្ព័ន្ធធនាគារ				ធនាគារ			
	២០២៣	២០២២	២០២៣	២០២២	២០២៣	២០២២	២០២៣	២០២២
	ដុល្លារអាមេរិក	ដុល្លារអាមេរិក	ពាន់រៀល (កំណត់សម្គាល់ ៥)	ពាន់រៀល (កំណត់សម្គាល់ ៥)	ដុល្លារអាមេរិក	ដុល្លារអាមេរិក	ពាន់រៀល (កំណត់សម្គាល់ ៥)	ពាន់រៀល (កំណត់សម្គាល់ ៥)
iii). ចំណាយការទ្រទ្រង់ទៅឱ្យសម្ព័ន្ធព្យាភិ								
ប្រាក់បញ្ញើរបស់បុគ្គលិកជាអ្នកគ្រប់គ្រងសំខាន់ៗ	១៤៣.១០៧	៨៨.៤១៦	៥៨៨.១៧០	៣៦១.៣៥៦	១១៨.៣០១	៤៩.០៣៤	៤៨៦.២១៧	២០០.៤០២
ប្រាក់កម្ចីពីភាគហ៊ុនិក	៥.៩៣៨.៨០៤	១.៦០៧.៤៩៩	២៤.៤០៨.៤៨៤	៦.៥៦៩.៨៤៨	៥.៩៣៨.៨០៤	១.៦០៧.៤៩៩	២៤.៤០៨.៤៨៤	៦.៥៦៩.៨៤៨
ប្រាក់បញ្ញើរបស់ភាគហ៊ុនិក	១៥៣.៨៩៦	២៧៣.០៤៦	៦៣២.៥១៣	១.១១៥.៩៣៩	១៥៣.៨៩៦	២៧៣.០៤៦	៦៣២.៥១៣	១.១១៥.៩៣៩
ប្រាក់បញ្ញើរបស់ក្រុមហ៊ុនបុត្រសម្ព័ន្ធ	-	-	-	-	២០៨.១០១	២២២.៧៦៦	៨៥៥.២៩៥	៩១០.៤៤៤
	<u>៦.២៣៥.៨០៧</u>	<u>១.៩៦៨.៩៦១</u>	<u>២៥.៦២៩.១៦៧</u>	<u>៨.០៤៧.១៤៣</u>	<u>៦.៤១៩.១០២</u>	<u>២.១៥២.៣៤៥</u>	<u>២៦.៣៨២.៥០៩</u>	<u>៨.៧៩៦.៦៣៣</u>
iv). ចំណាយអត្រាប្រាក់ និង ដើមទុនទៅឱ្យសម្ព័ន្ធព្យាភិ								
ក្រុមប្រឹក្សាភិបាល	៨២៤.៩៨៦	៧៤៨.២០៩	៣.៣៩០.៦៩២	៣.០៥៧.៩៣០	៥៨៩.៥៧៨	៥០៣.០៧៣	២.៤២៣.១៦៦	២.០៥៦.០៥៩
បុគ្គលិកជាអ្នកគ្រប់គ្រងសំខាន់ៗ	១២.២០៨.៦១៣	១១.៣២៧.៥៤១	៥០.១៧៧.៣៩៩	៤៦.២៩៥.៦៦០	១០.៧៥៣.៧៨០	៩.៥៦២.០៨៣	៤៤.១៩៨.០៣៦	៣៩.០៨០.២៣៣
ក្រុមហ៊ុនបុត្រសម្ព័ន្ធ	-	-	-	-	១.៩៦៣.១២៦	៣.១៤៧.៧៤៧	៨.០៦៦.៤៤៨	១២.៨៦៤.៨៤២
	<u>១៣.០៣៣.៥៩៩</u>	<u>១២.០៧៥.៧៥០</u>	<u>៥៣.៥៦៨.០៩១</u>	<u>៤៩.៣៥៣.៥៩០</u>	<u>១៣.៣០៦.៤៨៤</u>	<u>១៣.២១២.៩០៣</u>	<u>៥៤.៦៨៧.៦៥០</u>	<u>៥៤.០០១.១៣៤</u>
v). កិច្ចសន្យាផ្សេងៗ								
ECL លើការធានាហិរញ្ញវត្ថុ លើកម្ចីរបស់វិទ្យាស្ថាន ពាណិជ្ជសាស្ត្រ អេស៊ីលីដា ពី IFC	-	-	-	-	(១៧.៦៧៥)	(៦៤.១១៤)	(៧២.៦៤៤)	(២៦២.០៣៤)

ធនាគារ អេស៊ីលីដា ភីអិលស៊ី និង ក្រុមហ៊ុនបុត្រសម្ព័ន្ធ

កំណត់សម្គាល់លើរបាយការណ៍ហិរញ្ញវត្ថុ (ត)

នាថ្ងៃទី៣១ ខែធ្នូ ឆ្នាំ២០២៣ និង សម្រាប់ដំណាច់ការិយបរិច្ឆេទដែលបានបញ្ជាក់

៣៨. ការគ្រប់គ្រងហានិភ័យហិរញ្ញវត្ថុ

(ក) សេចក្តីផ្តើម និង ទស្សនៈទូទៅ

ធនាគារ គឺជាធនាគារនាំមុខ ដែលបានចុះបញ្ជីក្នុងទីផ្សារមូលបត្រ និងមានបណ្តាញប្រតិបត្តិការសាខា និងសេវាស្វ័យប្រតិបត្តិការច្រើនជាងគេនៅក្នុងប្រទេសកម្ពុជា ក្នុងការផ្តល់នូវ ផលិតផល និងសេវាកម្មជាច្រើនប្រភេទជូនដល់សាធារណជនដូចជា សេវាឥណទាន សេវាប្រាក់បញ្ញើ សេវាផ្ទេរប្រាក់ សេវាចាត់ចែងសាច់ប្រាក់ សេវាហិរញ្ញប្បទានពាណិជ្ជកម្ម ប័ណ្ណ អេស៊ីលីដា និងប័ណ្ណឥណទាន-ឥណទាន និងសេវាឌីជីថល ដូចជា សេវាអេស៊ីលីដាអ៊ីនធើណែត សេវាអេស៊ីលីដាម៉ូបាល (mobile banking app) សេវាអេស៊ីលីដាអ៊ីឌុមមេស ម៉ាស៊ីនអេធើអិម ម៉ាស៊ីន ឆ្លុកកាត និងម៉ាស៊ីនដាក់ប្រាក់បញ្ញើមានកាលកំណត់។ ដូចដែលបានបង្ហាញក្នុងកំណត់សម្គាល់លេខ ១៣ ក្រុមហ៊ុនបុត្រសម្ព័ន្ធទាំង៤ របស់ធនាគារមានដូចខាងក្រោម៖

- (ក) ធនាគារ អេស៊ីលីដា ឡាវ លីមីតធើត
- (ខ) ក្រុមហ៊ុន អេស៊ីលីដា ស៊ីឃ្យូរីធើ ភីអិលស៊ី
- (គ) វិទ្យាស្ថាន ពាណិជ្ជសាស្ត្រ អេស៊ីលីដា ឯក និង
- (ឃ) ស្ថាប័នមីក្រូហិរញ្ញវត្ថុ អេស៊ីលីដា មីយ៉ាន់ម៉ា

ស្ថិតក្នុងមជ្ឈដ្ឋានអាជីវកម្មដែលមានការប្រកួតប្រជែង ការវិវត្ត និងការរីកលូតលាស់យ៉ាងឆាប់រហ័សនៃបច្ចេកវិទ្យា និងការផ្លាស់ប្តូរ ឬភាពខុសគ្នានៃច្បាប់យុត្តាធិការ ដូច្នេះសម្ព័ន្ធ-ធនាគារ និងធនាគារចាំបាច់ត្រូវមានការគ្រប់គ្រងហានិភ័យប្រកបដោយប្រសិទ្ធភាព ដើម្បីគ្រប់គ្រង និងធានាថាហានិភ័យទាំងអស់ ដែលស្ថិតនៅក្នុងរង្វង់កម្រិតរឹសអាប៉ែតថាយ (Risk Appetite) និងរឹសថលើវែន (Risk Tolerance) ដើម្បីសម្រេចគោលដៅរបស់សម្ព័ន្ធធនាគារ និងធនាគារ។

ធនាគារ អេស៊ីលីដា ភីអិលស៊ី និង ក្រុមហ៊ុនបុត្រសម្ព័ន្ធ

កំណត់សម្គាល់លើរបាយការណ៍ហិរញ្ញវត្ថុ (ត)

នាថ្ងៃទី៣១ ខែធ្នូ ឆ្នាំ២០២៣ និង សម្រាប់ដំណាច់ការិយបរិច្ឆេទដែលបានបញ្ជាក់

៣៨. ការគ្រប់គ្រងហានិភ័យហិរញ្ញវត្ថុ (ត)

(ក) សេចក្តីផ្តើម និង ទស្សនៈទូទៅ (ត)

ក្រុមប្រឹក្សាគ្រប់គ្រងហានិភ័យត្រូវបានបង្កើតឡើង ដោយមានធាតុចាំបាច់ដូចជា៖ ១) អភិបាលកិច្ច និងការត្រួតពិនិត្យដោយក្រុមប្រឹក្សាភិបាល និងថ្នាក់គ្រប់គ្រងជាន់ខ្ពស់ ២) ការអនុវត្តវិស័យអាប៊ែតៃតាយ (Risk Appetite) និងវិសេសលើវែន (Risk Tolerance) ៣) ការអនុវត្តដំណើរការគ្រប់គ្រងហានិភ័យប្រកបដោយប្រសិទ្ធភាព និង ៤) ហេដ្ឋារចនាសម្ព័ន្ធបច្ចេកវិទ្យា និងទិន្នន័យ។ ក្រុមប្រឹក្សានេះ ត្រូវបានរួមបញ្ចូលក្នុងដំណើរការគ្រប់គ្រងអាជីវកម្ម និងប្រតិបត្តិការប្រចាំថ្ងៃ ដើម្បីផ្តល់នូវការគ្រប់គ្រងហានិភ័យ ប្រកបដោយតម្លាភាព និងសង្គតិភាពទូទាំងធនាគារ និងសម្ព័ន្ធធនាគារ។

សម្ព័ន្ធធនាគារ និងធនាគារបង្កើតឱ្យមានដំណើរការគ្រប់គ្រងហានិភ័យដែលអាចការពារហានិភ័យបានទុកជាមុន ដោយដាក់បញ្ចូលវប្បធម៌នៃការទទួលខុសត្រូវ និងភាពជាម្ចាស់-ហានិភ័យក្នុងការគ្រប់គ្រងហានិភ័យនៅគ្រប់កម្រិត ដោយរាប់បញ្ចូលទាំងក្រុមប្រឹក្សាភិបាល ថ្នាក់គ្រប់គ្រងជាន់ខ្ពស់ រហូតដល់កម្មករនិយោជិតគ្រប់លំដាប់ថ្នាក់របស់សម្ព័ន្ធធនាគារ និងធនាគារ។ វប្បធម៌គ្រប់គ្រងហានិភ័យនេះត្រូវបានគាំទ្រដោយ (១) គោលនយោបាយនានាទាក់ទងនឹងកម្មករនិយោជិតធនាគារ (ការគ្រប់គ្រងធនធានមនុស្ស និងក្រមសីលធម៌ ក្រមប្រតិបត្តិទំនាស់ផលប្រយោជន៍ ការតែងតាំង និងលាភការ កំណារពារនិវេទន៍ និងការគ្រប់គ្រងរបាយការណ៍ស្តីពីកំហុស កម្មករនិយោជិត។ល។) (២) គោលការណ៍ផ្តល់អត្ថប្រយោជន៍នានាដោយស្រប ជាមួយនឹងកម្រិតវិស័យអាប៊ែតៃតាយ (RiskAppetite) និងវិសេសលើវែន (RiskTolerance) និង (៣) ការបណ្តុះបណ្តាលអំពីហានិភ័យ នៅទូទាំងសម្ព័ន្ធធនាគារ និង ធនាគារ។

ការគ្រប់គ្រងហានិភ័យរបស់សម្ព័ន្ធធនាគារ និងធនាគារ ត្រូវអនុវត្តតាមម៉ូដែលខ្សែបន្ទាត់ទាំងបី ដែលគាំទ្រដោយភាពគ្រប់គ្រាន់នៃបុគ្គលិកជំនាញ នៅក្នុងការគ្រប់គ្រងហានិភ័យនៅគ្រប់ផ្នែកទាំងអស់នៃម៉ូដែលនេះ។

ធនាគារ អេស៊ីលីដា ភីអិលស៊ី និង ក្រុមហ៊ុនបុត្រសម្ព័ន្ធ

កំណត់សម្គាល់លើរបាយការណ៍ហិរញ្ញវត្ថុ (ត)

នាថ្ងៃទី៣១ ខែធ្នូ ឆ្នាំ២០២៣ និង សម្រាប់ដំណាច់ការិយបរិច្ឆេទដែលបានបញ្ជាក់

៣៨. ការគ្រប់គ្រងហានិភ័យហិរញ្ញវត្ថុ (ត)

(ខ) គោលបំណង និង គោលការណ៍

គោលបំណងនៃការគ្រប់គ្រងហានិភ័យរបស់សម្ព័ន្ធធនាគារ និងធនាគាររួមមាន៖

- ដើម្បីធានាហានិភ័យ ឱ្យស្ថិតនៅក្នុងរង្វង់កម្រិតរឹសអាប៊ែតៃតាយ (Risk Appetite) និងរឹសថលើវែន (Risk Tolerance) និង ដើម្បីផ្តល់នូវការធានាដ៏សមហេតុផលក្នុងការសម្រេចគោលដៅ។
- ដើម្បីគ្រប់គ្រងហានិភ័យឱ្យមានប្រសិទ្ធភាព និងដើម្បីកំណត់អត្តសញ្ញាណហានិភ័យមុនពេលវាកើតមានឡើង និងកាត់បន្ថយហានិភ័យជាសារវន្តឱ្យបានត្រឹមត្រូវ និងទាន់ពេលវេលា។
- ដើម្បីរក្សាគុណភាពក្នុងការគ្រប់គ្រងហានិភ័យ និងការបង្កើនតម្លៃដល់សម្ព័ន្ធធនាគារ និងធនាគារ។

រឹសអាប៊ែតៃតាយ (Risk Appetite) គឺជាចំនួន និងប្រភេទនៃហានិភ័យ ក្នុងកម្រិតទាំងមូលដែល សម្ព័ន្ធធនាគារ និងធនាគារទទួលយកដើម្បីរក្សាបានតម្លៃភាគហ៊ុនិករយៈពេលវែង។ រឹសថលើវែន (Risk Tolerance) គឺជាកម្រិតបម្រែបម្រួលនៃហានិភ័យជាអតិបរមាដែលអាចទទួលយកបាន ព្រមទាំងចាត់វិធានការណ៍សមស្របដើម្បីកាត់បន្ថយហានិភ័យ។

របាយការណ៍រឹសអាប៊ែតៃតាយ (Risk Appetite) និងរឹសថលើវែន (Risk Tolerance) របស់សម្ព័ន្ធធនាគារ និងធនាគារ ត្រូវបានបង្កើតឡើងដោយស្របទៅនឹងយុទ្ធសាស្ត្រអាជីវកម្ម និងតួនាទីរបស់ធនាគារនៅក្នុងវិស័យហិរញ្ញវត្ថុ។

ក្រុមប្រឹក្សាភិបាល ធ្វើការត្រួតពិនិត្យ និងអនុម័តរបាយការណ៍រឹសអាប៊ែតៃតាយ (Risk Appetite) និងរឹសថលើវែន (Risk Tolerance) របស់សម្ព័ន្ធធនាគារ និងធនាគារ ជាមួយនឹងការពិចារណាទៅលើហានិភ័យសំខាន់ៗ ដោយផ្ដោតទៅលើប្រភេទ លក្ខណៈ និងកម្រិតនៃហានិភ័យទាំងនោះ ដែលសម្ព័ន្ធធនាគារ និងធនាគារ សុខចិត្តសន្មត និងផ្តល់នូវអនុសាសន៍ក្នុងការគ្រប់គ្រងហានិភ័យទាំងនេះ។

ធនាគារ អេស៊ីលីដា ភីអិលស៊ី និង ក្រុមហ៊ុនបុត្រសម្ព័ន្ធ

កំណត់សម្គាល់លើរបាយការណ៍ហិរញ្ញវត្ថុ (ត)

នាថ្ងៃទី៣១ ខែធ្នូ ឆ្នាំ២០២៣ និង សម្រាប់ដំណាច់ការិយបរិច្ឆេទដែលបានបញ្ជប់

៣៨. ការគ្រប់គ្រងហានិភ័យហិរញ្ញវត្ថុ (ត)

(ខ) គោលបំណង និង គោលការណ៍ (ត)

គោលនយោបាយគ្រប់គ្រងហានិភ័យ បានចែងអំពីប្រភេទហានិភ័យ ដោយស្របទៅតាមប្រភេទហានិភ័យ ដែលបានកំណត់ដោយគណៈកម្មការ Basel និងស្របតាមលក្ខណៈ និងបរិបទអាជីវកម្មរបស់សម្ព័ន្ធធនាគារ និងធនាគារ។ គោលនយោបាយនេះបាន ចែងអំពីវិសេសលើវែន (Risk Tolerance) និងកម្រិតកំណត់ផ្ទៃក្នុង (Internal Targets) ទៅតាមប្រភេទហានិភ័យនីមួយៗ។

នៅគ្រប់ពេលទាំងអស់ សម្ព័ន្ធធនាគារ និងធនាគារត្រូវប្រកាន់ខ្ជាប់នូវអនុលោមភាពអនុបាតប្រុងប្រយ័ត្ន និងតម្រូវការនានា កំណត់ដោយធនាគារជាតិ នៃ កម្ពុជា។

នៅគ្រប់ពេលទាំងអស់ សម្ព័ន្ធធនាគារ និងធនាគារត្រូវប្រកាន់ខ្ជាប់នូវអនុលោមភាព វិសេសលើវែន (Risk Appetite) និងវិសេសលើវែន (Risk Tolerance) និងកម្រិត កំណត់ផ្ទៃក្នុង (Internal Targets) ដែលបានអនុម័តដោយក្រុមប្រឹក្សាភិបាលនៅក្នុងគោលនយោបាយគ្រប់គ្រងហានិភ័យ ដើម្បីកាត់បន្ថយការខាតបង់ជាសារវន្តដរាបណាមានការលើកឡើង ច្បាស់លាស់ផ្សេងពីនេះ។

សកម្មភាពអាជីវកម្មរបស់សម្ព័ន្ធធនាគារ និងធនាគារ អាចប្រឈមនឹងហានិភ័យហិរញ្ញវត្ថុផ្សេងៗមួយចំនួនដូចជា ហានិភ័យឥណទាន ហានិភ័យទីផ្សារ (រួមមានហានិភ័យអត្រាប្តូររូបិយប័ណ្ណបរទេស និងហានិភ័យអត្រាការប្រាក់) និងហានិភ័យសន្ទនីយភាព។ ទោះបីជាយ៉ាងណា សម្ព័ន្ធធនាគារ និងធនាគារមិនប្រឈមនឹងហានិភ័យ ថ្លៃភាគហ៊ុន និងថ្លៃទំនិញទេ ដោយសារសម្ព័ន្ធធនាគារ និងធនាគារមិនមានធ្វើការវិនិយោគ (ជួញដូរ) លើភាគហ៊ុន ឬទំនិញណាមួយនោះទេ។

ធនាគារ អេស៊ីលីដា ភីអិលស៊ី និង ក្រុមហ៊ុនបុត្រសម្ព័ន្ធ

កំណត់សម្គាល់លើរបាយការណ៍ហិរញ្ញវត្ថុ (ត)

នាថ្ងៃទី៣១ ខែធ្នូ ឆ្នាំ២០២៣ និង សម្រាប់ដំណាច់ការិយបរិច្ឆេទដែលបានបញ្ជាក់

៣៨. ការគ្រប់គ្រងហានិភ័យហិរញ្ញវត្ថុ (ត)

(ខ) គោលបំណង និង គោលការណ៍ (ត)

សម្ព័ន្ធធនាគារ និងធនាគារ កាន់កាប់ទ្រព្យសកម្មហិរញ្ញវត្ថុ និងបំណុលហិរញ្ញវត្ថុដូចខាងក្រោម៖

ក. ទ្រព្យសកម្មហិរញ្ញវត្ថុ និងបំណុលហិរញ្ញវត្ថុត្រូវបានវាស់វែងតាមផ្លូវដើមបានរំលស់

	សម្ព័ន្ធធនាគារ				ធនាគារ			
	២០២៣ ដុល្លារអាមេរិក	២០២២ ដុល្លារអាមេរិក	២០២៣ ពាន់រៀល (កំណត់សម្គាល់ ៥)	២០២២ ពាន់រៀល (កំណត់សម្គាល់ ៥)	២០២៣ ដុល្លារអាមេរិក	២០២២ ដុល្លារអាមេរិក	២០២៣ ពាន់រៀល (កំណត់សម្គាល់ ៥)	២០២២ ពាន់រៀល (កំណត់សម្គាល់ ៥)
ទ្រព្យសកម្មហិរញ្ញវត្ថុ								
សាច់ប្រាក់ក្នុងដៃ	៤៩៥.៧៩៣.៥៦៨	៤៩៧.០២៧.០៤១	២.០២៥.៣១៦.៧២៥	២.០៤៦.២៦០.៣២៨	៤៨៦.៥៨៤.៣១៧	៤៨៦.៦៦៥.៤៨៣	១.៩៨៧.៦៩៦.៩៣៥	២.០០៣.៦០១.៧៩៤
ប្រាក់បញ្ញើនៅធនាគារផ្សេងៗសុទ្ធ	១.៥០៩.៥៤៣.១៧៨	៤៨៦.៦០២.១៧៥	៦.១៦៦.៤៨៣.៨៨២	៣.៤៨៥.៤៦១.១៥៤	១.៤៧៨.៨៨២.០២១	៨២៨.៣៩៦.៤២៥	៦.០៤១.២៣៣.០៥៦	៣.៤១០.៥០៨.០៨២
ប្រាក់បញ្ញើតាមច្បាប់	៥៤៨.៦២៧.១០៩	៤៨២.៣៣០.៩៩៣	២.២៤១.១៤១.៧៤០	១.៩៨៩.៧៩៤.០០៧	៥៤៣.៣០២.១០៤	៤៧៩.៥៥៦.០៧៦	២.២១៩.៣៨៩.០៩៥	១.៩៧៤.៣៣២.៣៦៥
ការវិនិយោគហិរញ្ញវត្ថុ	៣៥៧.៣៥៤.៧១៤	៥៥៥.៤៤៧.៨៦២	១.៤៥៩.៧៩៤.០០៧	២.២៨៥.៤២៥.៦៤៨	៣៥៧.៣៥៤.៧១៤	៥៥៥.៤៤៧.៨៦២	១.៤៥៩.៧៩៤.០០៧	២.២៨៥.៤២៥.៦៤៨
ឥណទាន និងបុរេប្រទាន-សុទ្ធ	៦.៦០១.៦៦៥.២៣១	៦.៣៧៩.៤០៦.០៩៣	២៦.៩៦៧.៨០២.៤៦៩	២៦.២៦៤.០១៤.៨៨៥	៦.៤៥៧.០៤៣.២៨៨	៦.២៤៦.២៦៩.៤៨៥	២៦.៣៧៧.០២១.៨៣១	២៥.៧១៥.៨៩១.៤៧០
ទ្រព្យសកម្មផ្សេងៗ	៨.៥៥០.៦៤៩	៤៤.៧៧៧.៩៦៥	៣៤.៩២៩.៤០១	១៨៤.៣៥០.៨៨២	៨.១៦០.៥៩១	៤៤.៧២៤.៨១៥	៣៣.៣៣៦.០១៤	១៨៤.១៣៦.០៦៣
ទ្រព្យសកម្មហិរញ្ញវត្ថុសរុប	៩.៥២១.៥៣៤.៤៤៩	៨.៨០៥.៩៩២.១២៩	៣៨.៤៩៥.៤៦៨.២២៤	៣៦.២៥៤.២៦៩.៥៩៥	៩.៣៣១.៣២៧.០៣៥	៨.៦៤១.៤៦០.១៤៦	៣៨.១១៨.៤៧០.៩៣៨	៣៥.៥៧៦.៨៩១.៤២២
បំណុលហិរញ្ញវត្ថុសរុប								
ប្រាក់បញ្ញើរបស់ធនាគារនិងស្ថាប័ន								
ហិរញ្ញវត្ថុផ្សេងៗ	៤១៩.៧៩២.៦២០	៤១៧.៨២៦.៣៩៩	១.៧១៤.៨៥២.៨៥៣	១.៧២០.១៩១.២៨៥	៣៨៦.៤០៥.៩២៧	៣៩០.៦១១.៦៤៤	១.៥៧៨.៤៦៨.២១២	១.៦០៨.១៤៨.១៣៨
ប្រាក់បញ្ញើរបស់អតិថិជន	៦.៨០៨.០២០.៤១៩	៥.៩៧១.១៦៤.៣០២	២៧.៨១៤.៧៦៣.៤១២	២៤.៥៨៣.២៨៣.៤៣១	៦.៧១៥.២៨៩.០២៥	៥.៨៨៩.៤៣៣.៤១០	២៧.៤៣១.៩៥៥.៦៦៧	២៤.២៤៦.៧៩៧.៣៤៩
បំណុលកតិសន្យា	៣២.៥២៧.៦៨៧	២៨.៤៤៨.៧៧០	១៣២.៨៧៥.៦០១	១១៧.១២៣.៥៨៦	៣០.៥៤៧.៣៤៨	២៦.៤៥៧.៦៣៥	១២៤.៧៨៥.៩១៧	១០៨.៩២៦.០៨៣
ប្រាក់កម្ចី	៨៥៩.៨១៣.៥៥០	៩៥៧.៣៣៥.៨៦៨	៣.៥១២.៣៣៨.៣៥២	៣.៥៤១.៣៥១.៧៦៩	៨៤៣.៤១៨.៥៩១	៩៥៤.២៧៥.៨៥៧	៣.៤៤៥.៣៦៤.៩៤៤	៣.៤៨៧.៥៨៣.៧០៣
បំណុលបន្ទាប់បន្សំ	១១៧.០៥៣.៨៨២	១២៧.៧៦២.៣២៨	៤៧៨.១៦៥.១០៨	៥២៥.៩៩៧.៥០៤	១១៧.០៥៣.៨៨២	១២៧.៧៦២.៣២៨	៤៧៨.១៦៥.១០៨	៥២៥.៩៩៧.៥០៤
បំណុលផ្សេងៗ	៤៣.៥៩១.០០៨	៩៥.៨៣០.២១៥	១៧៨.០៦៩.២៦៨	៣៩៤.៥៣២.៩៩៥	៤២.៤៨៩.៩១៨	៩៥.៨៣០.៩៣៣	១៧៣.៥៧១.៣១៥	៣៩៣.៥៥៦.៧៦៤
បំណុលហិរញ្ញវត្ថុសរុប	៨.២៨០.៧៩៩.១៦៦	៧.៩៥៨.៣៦៧.៨៨២	៣៣.៨២៧.០៦៤.៥៩៤	៣១.២៨២.៤៨០.៥៧០	៨.១៣៥.២០៤.៦៩១	៧.៤៧៥.១៣៣.៩៦៧	៣៣.២៣២.៣១១.១៦៣	៣០.៧៧១.០០៩.៥៤១
ឧបករណ៍ហិរញ្ញវត្ថុសុទ្ធ	១.២៤០.៧៣៥.២៨៣	១.២០៧.៦២៤.២៤៧	៥.០៦៨.៤០៣.៦៣០	៤.៩៧១.៧៨៩.០២៥	១.១៩៦.១២២.៣៤៤	១.១៦៦.១២៦.១៧៩	៤.៨៨៦.១៩៩.៧៧៥	៤.៨០៥.៨៨១.៨៨១

ធនាគារ អេស៊ីលីដា ភីអិលស៊ី និង ក្រុមហ៊ុនបុត្រសម្ព័ន្ធ

កំណត់សម្គាល់លើរបាយការណ៍ហិរញ្ញវត្ថុ (ត)

នាថ្ងៃទី៣១ ខែធ្នូ ឆ្នាំ២០២៣ និង សម្រាប់ដំណាច់ការិយបរិច្ឆេទដែលបានបញ្ចប់

៣៨. ការគ្រប់គ្រងហានិភ័យហិរញ្ញវត្ថុ (ត)

(ខ) គោលបំណង និង គោលការណ៍ (ត)

ខ. ទ្រព្យសកម្មហិរញ្ញវត្ថុ និងបំណុលហិរញ្ញវត្ថុត្រូវបានវាស់វែងតាមតម្លៃសមស្រប

	សម្ព័ន្ធធនាគារ				ធនាគារ			
	២០២៣	២០២២	២០២៣	២០២២	២០២៣	២០២២	២០២៣	២០២២
	ដុល្លារអាមេរិក	ដុល្លារអាមេរិក	លាន់រៀល (កំណត់សម្គាល់ ៥)	លាន់រៀល (កំណត់សម្គាល់ ៥)	ដុល្លារអាមេរិក	ដុល្លារអាមេរិក	លាន់រៀល (កំណត់សម្គាល់ ៥)	លាន់រៀល (កំណត់សម្គាល់ ៥)
ទ្រព្យសកម្មហិរញ្ញវត្ថុ								
ការវិនិយោគហិរញ្ញវត្ថុ	១៨៩.៦៧០	១៨៩.៦៧០	៧៧៤.៨០២	៧៨០.៨៧១	១៨៩.៦៧០	១៨៩.៦៧០	៧៧៤.៨០២	៧៨០.៨៧១
ឧបករណ៍ហិរញ្ញវត្ថុនិស្សន្ទ	៥.៧៤៦.៦៨៦	៩.៦៣០.៥៩៣	២៣.៤៧៥.២១២	៣៩.៦៤៩.១៥១	៥.៧៤៦.៦៨៦	៩.៦៣០.៥៩៣	២៣.៤៧៥.២១២	៣៩.៦៤៩.១៥១
ទ្រព្យសកម្មហិរញ្ញវត្ថុសរុប	៥.៩៣៦.៣៥៦	៩.៨២០.២៦៣	២៤.២៥០.០១៤	៤០.៤៣០.០២២	៥.៩៣៦.៣៥៦	៩.៨២០.២៦៣	២៤.២៥០.០១៤	៤០.៤៣០.០២២
ឧបករណ៍ហិរញ្ញវត្ថុសុទ្ធ	៥.៩៣៦.៣៥៦	៩.៨២០.២៦៣	២៤.២៥០.០១៤	៤០.៤៣០.០២២	៥.៩៣៦.៣៥៦	៩.៨២០.២៦៣	២៤.២៥០.០១៤	៤០.៤៣០.០២២

ធនាគារ អេស៊ីលីដា ភីអិលស៊ី និង ក្រុមហ៊ុនបុត្រសម្ព័ន្ធ

កំណត់សម្គាល់លើរបាយការណ៍ហិរញ្ញវត្ថុ (ត)

នាថ្ងៃទី៣១ ខែធ្នូ ឆ្នាំ២០២៣ និង សម្រាប់ដំណាច់ការិយបរិច្ឆេទដែលបានបញ្ចប់

៣៨. ការគ្រប់គ្រងហានិភ័យហិរញ្ញវត្ថុ (ត)

៣៨.១ ហានិភ័យឥណទាន

ហានិភ័យឥណទាន គឺជាហានិភ័យជាសក្តានុពល ដែលភាគីម្ខាងទៀតនៃកិច្ចសន្យា ខកខានក្នុងការបំពេញ កាតព្វកិច្ចទូទាត់សងរបស់ខ្លួនអនុលោមតាមលក្ខខណ្ឌដែលបានព្រមព្រៀងគ្នា។ ទន្ទឹមនឹងឥណទាន គឺជាប្រភពសំខាន់ បំផុតនៃហានិភ័យឥណទានប្រភពផ្សេងទៀតនៃហានិភ័យឥណទាន ដែលអាចកើតមានតាមរយៈសកម្មភាពប្រតិបត្តិការ របស់សម្ព័ន្ធធនាគារ និងធនាគារ រួមមាន នៅក្នុងបញ្ជីកាធនាគារ (Banking Book) និងបញ្ជីកាដូញដូរ (Trading Book) ទាំងក្នុង និងក្រៅតារាងតុល្យការ។ សម្ព័ន្ធធនាគារ និងធនាគារ អាចប្រឈមនឹងហានិភ័យឥណទានលើឧបករណ៍ហិរញ្ញវត្ថុផ្សេងទៀត ក្រៅពីឥណទានដូចជាការធ្វើស្វ័យការ (Acceptances) ហិរញ្ញប្បទានពាណិជ្ជកម្ម ការសន្យាផ្តល់ឥណទាន និងលិខិតធានា ធនាគារ ប្រតិបត្តិការអន្តរធនាគារ ប្រតិបត្តិការទូទាត់ ប្រតិបត្តិការប្តូររូបិយប័ណ្ណបរទេស មូលបត្របំណុល មូលបត្រកម្មសិទ្ធិ និងឧបករណ៍ហិរញ្ញវត្ថុនិស្សន្ទផ្សេងៗទៀត។

គោលការណ៍ហានិភ័យឥណទាន៖

- ក្រុមប្រឹក្សាភិបាលទទួលស្គាល់ថា ឥណទាន គឺជាប្រភពដ៏សំខាន់នៃប្រាក់ចំណេញរបស់សម្ព័ន្ធធនាគារ និង ធនាគារ តែជួយទៅវិញ ឥណទាន ក៏បង្កឱ្យមាននូវហានិភ័យនៃការខាតបង់ដ៏ធ្ងន់ធ្ងរផងដែរ។
- ក្រុមប្រឹក្សាភិបាល យល់ថាការផ្តល់ឥណទានទៅកាន់ចំណែកទីផ្សារតូចៗបានផ្តល់គោលនយោបាយមាន ស្រាប់ដែលត្រូវបានអនុវត្តត្រឹមត្រូវ ដូចជាការផ្តល់កម្ចីឥណទាន ខ្នាតតូច គឺទទួលបាននូវហានិភ័យឥណទាន ក្នុង កម្រិតទាបជាងការផ្តល់កម្ចីឥណទានដែលមានទំហំធំៗ។ ក្រុមប្រឹក្សាភិបាលយល់ថា តុល្យភាពហានិភ័យ និង ចំណូលដែលជាទីពេញចិត្ត គឺការផ្តល់ឥណទានខ្នាតតូចនេះ និងព្រមទាំងបានចាត់ទុកថា ឥណទានខ្នាតតូច ទាំងនេះ ជាផលិតផលស្នូលរបស់សម្ព័ន្ធធនាគារ និង ធនាគារផងដែរ។
- ក្រុមប្រឹក្សាភិបាល យល់ថាថ្នាក់គ្រប់គ្រងមានសិទ្ធិគ្រប់គ្រាន់ក្នុងការកែតម្រូវ ផ្លាស់ប្តូរតាមស្ថានភាពជាក់ស្តែង នូវការអភិវឌ្ឍផលិតផល ឬខ្សែសង្វាក់ផលិតផលដែលមានស្រាប់ប៉ុន្តែខ្សែសង្វាក់ផលិតផលថ្មីគឺតម្រូវឱ្យមាន ការអនុម័តពីក្រុមប្រឹក្សាភិបាល។
- ការទទួលខុសត្រូវប្រចាំថ្ងៃសម្រាប់ហានិភ័យឥណទាន គឺជាការទទួលខុសត្រូវរបស់អ្នកគ្រប់គ្រងជាន់ខ្ពស់នៃ នាយកដ្ឋានគ្រប់គ្រងសេវាឥណទាន និងសាខា។
- ហានិភ័យឥណទានគឺត្រូវបានវាស់វែងជាប្រចាំ ដោយការគណនាការខាតបង់ឥណទានរំពឹងទុក (“ECL”) តាម រយៈប្រូបាប៊ីលីតេនៃការខកខានសងត្រឡប់ ការខាតបង់ដែលបណ្តាលមកពីការខកខានសងត្រឡប់ (“LGD”) របស់អតិថិជន ដោយផ្អែកទៅលើចំណាត់ថ្នាក់ឥណទាន (Credit Scoring) ដែលបានដាក់ឱ្យអនុវត្តប្រើប្រាស់។

ធនាគារ អេស៊ីលីដា ភីអិលស៊ី និង ក្រុមហ៊ុនបុត្រសម្ព័ន្ធ

កំណត់សម្គាល់លើរបាយការណ៍ហិរញ្ញវត្ថុ (ត)

នាថ្ងៃទី៣១ ខែធ្នូ ឆ្នាំ២០២៣ និង សម្រាប់ដំណាច់ការិយបរិច្ឆេទដែលបានបញ្ចប់

៣៨. ការគ្រប់គ្រងហានិភ័យហិរញ្ញវត្ថុ (ត)

៣៨.១ ហានិភ័យឥណទាន (ត)

គោលការណ៍ហានិភ័យឥណទាន (ត)

- ក្រុមប្រឹក្សាភិបាលតម្រូវថាហានិភ័យឥណទានត្រូវតែត្រូវបានបំបែក ទៅតាមវិស័យផ្សេងៗ (ដូចជា វិស័យ ពាណិជ្ជកម្ម កសិកម្ម សេវាកម្ម ឧស្សាហកម្ម និង ហេដ្ឋារចនាសម្ព័ន្ធជាដើម...) និងផលិតផលផ្សេងទៀត ដើម្បី ចៀសវាងការប្រឈមផលប៉ះពាល់ធ្ងន់ធ្ងរពីវិស័យជាក់លាក់មួយ។
- ហានិភ័យជាប្រព័ន្ធ គឺជាហានិភ័យដែលកើតឡើងដោយសារការខូចខាត ឬប៉ះពាល់ជាប្រព័ន្ធ នៅក្នុងវិស័យ ហិរញ្ញវត្ថុទាំងមូល។ ក្រុមប្រឹក្សាភិបាលយល់ឃើញថា ហានិភ័យឥណទានទៅលើដៃគូភាគី ស្ថាប័នហិរញ្ញវត្ថុ គួរតែជាកម្មវត្ថុនៃការវាយតម្លៃដ៏ប្រុងប្រយ័ត្ន និងត្រួតពិនិត្យដូចទៅនឹងទម្រង់នៃការផ្តល់កម្ចីឥណទានដទៃ ទៀត ហើយកម្រិតកំណត់ គួរតែត្រូវបានធ្វើឡើង ដើម្បីការពារយ៉ាងគ្រប់គ្រាន់ចំពោះសម្ព័ន្ធធនាគារ និង ធនាគារពីហានិភ័យជាប្រព័ន្ធ។

កម្រិតកំណត់ផ្ទៃក្នុង នៃហានិភ័យឥណទាន

កម្រិតកំណត់ផ្ទៃក្នុង លើផលិតផលឥណទាន គួរតែបង្កើតឡើងដោយគណៈកម្មាធិការគ្រប់គ្រងហានិភ័យ និង បច្ចេកវិទ្យាព័ត៌មាននៃក្រុមប្រឹក្សាភិបាល (BRIC) និងមានការអនុម័តដោយក្រុមប្រឹក្សាភិបាល។ កម្រិតកំណត់ផ្ទៃក្នុង ត្រូវ បានបង្កើត និងកំណត់ដោយស្របទៅតាមកម្រិតរឹសអាប៉ែតថាយ (Risk Appetite) នៃក្រុមប្រឹក្សាភិបាល។

នាយកដ្ឋានគ្រប់គ្រងហានិភ័យត្រូវត្រួតពិនិត្យជាប្រចាំ ទៅលើរាល់កម្រិតកំណត់ផ្ទៃក្នុង ដែលបានកំណត់ និងអនុម័ត ដោយក្រុមប្រឹក្សាភិបាល និងផ្តល់អនុសាសន៍ទៅលើការផ្លាស់ប្តូរផ្សេងៗស្របនឹងប្រសិទ្ធភាពទុកថាជាការចាំបាច់។

ដើម្បីរក្សាកំណើនឥណទាន ដោយប្រុងប្រយ័ត្ន និងសមស្រប ក៏ដូចជាដើម្បីរក្សាគុណភាពឥណទានកម្រិតកំណត់ ផ្សេងៗបានកំពុងដាក់ទៅលើផលិតផលឥណទាន និងត្រូវអនុវត្តតាមយ៉ាងខ្ជាប់ខ្ជួនដូចខាងក្រោម៖

- អនុបាតហានិភ័យឥណទាន (Loan Exposure Ratio) បានកំណត់ចំនួនសរុបនៃឥណទានមានសំរៀតឥណទាន ដែលខកខានសងធំជាងសាមសិបថ្ងៃ ដកនឹងសំវិធានធនសម្រាប់ឥណទានបាត់បង់ចែកជាមួយមូលនិធិទ្រព្យ- សម្បត្តិសុទ្ធ អនុបាតនេះ ត្រូវតិចជាង ២៥%។
- កម្រិតកំណត់ ពិដានឥណទាន (Ceilings) ចំពោះវិស័យផ្សេងៗ និងផលិតផល ត្រូវបានកំណត់ ដើម្បីការពារ ហានិភ័យប្រមូលផ្តុំ។
- សំរៀតឥណទានអតិបរមាសរុប (Maximum Exposure) ចំពោះអតិថិជនម្នាក់ ឬក្រុមអតិថិជន ត្រូវបានកំណត់ កម្រិតរហូតដល់ ៥% នៃមូលនិធិទ្រព្យសម្បត្តិសុទ្ធ។
- កម្រិតកំណត់ផ្សេងៗទៀតចំពោះ ស្ថាប័នហិរញ្ញវត្ថុដែលជាសមភាគី។

ធនាគារ អេស៊ីលីដា ភីអិលស៊ី និង ក្រុមហ៊ុនបុត្រសម្ព័ន្ធ

កំណត់សម្គាល់លើរបាយការណ៍ហិរញ្ញវត្ថុ (ត)

នាថ្ងៃទី៣១ ខែធ្នូ ឆ្នាំ២០២៣ និង សម្រាប់ដំណាច់ការិយបរិច្ឆេទដែលបានបញ្ជប់

៣៨. ការគ្រប់គ្រងហានិភ័យហិរញ្ញវត្ថុ (ត)

៣៨.១ ហានិភ័យឥណទាន (ត)

(ក) ការគ្រប់គ្រងហានិភ័យឥណទាន

ក្រុមប្រឹក្សាភិបាល បានផ្តល់ការទទួលខុសត្រូវក្នុងការត្រួតពិនិត្យទៅលើហានិភ័យឥណទានទៅគណៈកម្មាធិការ គ្រប់គ្រងហានិភ័យ និងបច្ចេកវិទ្យាព័ត៌មាននៃក្រុមប្រឹក្សាភិបាល។ នាយកដ្ឋានឥណទាន ទទួលខុសត្រូវលើការគ្រប់គ្រង ហានិភ័យឥណទាន ដូចមានចែងដូចខាងក្រោម៖

- ការបែងចែកតួនាទីដាច់ដោយឡែករវាងអ្នកដែលពាក់ព័ន្ធក្នុងការប្រាស្រ័យជាមួយអតិថិជន ដែលដាក់ពាក្យសុំ ខ្ចីឥណទាន និង អ្នកដែលពាក់ព័ន្ធក្នុងការអនុម័តឥណទាន។
- ការបែងចែកតួនាទីដាច់ដោយឡែករវាងអ្នកដែលពាក់ព័ន្ធក្នុងការប្រាស្រ័យជាមួយអតិថិជនដោយផ្ទាល់ និង អ្នកទទួលខុសត្រូវក្នុងការគ្រប់គ្រងឥណទាន។
- គោលការណ៍នៃការអនុម័តពីរលំដាប់ថ្នាក់ផ្សេងគ្នា ដើម្បីធានាឱ្យមានគុណភាពនៃអត្ថប្រយោជន៍របស់អតិថិជន និង កម្មវត្ថុនៅក្នុងដំណើរការវាយតម្លៃហានិភ័យ។
- ការរៀបចំឯកសារបានព្រមព្រៀងជាមួយអតិថិជនឱ្យបានគ្រប់គ្រាន់ និងទាន់ពេលវេលា រួមជាមួយព័ត៌មាន ដែលត្រូវការទាំងអស់ ដែលទាក់ទងនឹងដំណើរការវាយតម្លៃ និងត្រួតពិនិត្យឥណទាន។
- ប្រព័ន្ធត្រួតពិនិត្យឥណទាន ដែលមានការប្រុងប្រយ័ត្ន គួបផ្សំនឹងការពិនិត្យសមាមិកភាពដែលអាចកំណត់ សម្គាល់សញ្ញាឥណទានពេលនូវព័ត៌មានពាក់ព័ន្ធនឹងការគ្រប់គ្រងហានិភ័យ។
- ការត្រួតពិនិត្យដោយឯករាជ្យ ដើម្បីធានាឱ្យមាននូវអនុលោមភាពទៅតាមនីតិវិធី និងនិយ័តកម្មទាក់ទងនឹង ដំណើរការឥណទាន (formal control) និងត្រួតពិនិត្យតាមដានគុណភាពទាក់ទងនឹងហានិភ័យ និងការត្រួត- ពិនិត្យឥណទានឱ្យបានទាន់ពេលវេលា (material control)។
- សម្ព័ន្ធធនាគារ និងធនាគារ នឹងរក្សាឱ្យបានល្អនូវសមតុល្យឥណទានតាមវិស័យផ្សេងៗដូចជាវិស័យ ឧស្សាហកម្ម តំបន់ភូមិសាស្ត្រ រូបិយប័ណ្ណ និងទំហំឥណទាន។
- ការវិភាគឥណទានធ្វើឡើងដោយផ្ដោតសំខាន់លើសមត្ថភាពអតិថិជន និងឆន្ទៈរបស់អតិថិជនក្នុងការសងឥណទាន តាមរយៈការវាយតម្លៃពីអត្តចរិត និងលំហូរសាច់ប្រាក់ និងការអនុវត្តតាម Green-Lining Methodology។

សំណុំឥណទានអតិបរមាសរុបរបស់សម្ព័ន្ធធនាគារ និងធនាគារដែលផ្តល់ឱ្យអតិថិជនម្នាក់ ឬក្រុមអតិថិជនតែមួយ (អត្តគាហកតែមួយ) មិនត្រូវលើស ៥% នៃទ្រព្យសម្បត្តិសុទ្ធរបស់ធនាគារ។ “សំណុំឥណទាន” (Exposure) គឺរួមមាន បរិមាណសរុបនៃ (i) ចំនួនទឹកប្រាក់នៃទ្រព្យរបស់អ្នកខ្ចី ដែលអ្នកខ្ចីនោះជាកូនបំណុល (ii) ប្រាក់ដែលអ្នកខ្ចីជំពាក់ (ឥណទេយ្យ) តាមរយៈការផ្តល់ហិរញ្ញប្បទាន ឬឥណទានទៅឱ្យ ឬជំនួសឱ្យបុគ្គលនោះ ដែលរួមមានដូចជាការធានា បំណុល លិខិតឥណទាន និងឧបករណ៍និស្សន្ទ (Derivatives)។

ធនាគារ អេស៊ីលីដា ភីអិលស៊ី និង ក្រុមហ៊ុនបុត្រសម្ព័ន្ធ

កំណត់សម្គាល់លើរបាយការណ៍ហិរញ្ញវត្ថុ (ត)

នាថ្ងៃទី៣១ ខែធ្នូ ឆ្នាំ២០២៣ និង សម្រាប់ដំណាច់ការិយបរិច្ឆេទដែលបានបញ្ចប់

៣៨. ការគ្រប់គ្រងហានិភ័យហិរញ្ញវត្ថុ (ត)

៣៨.១ ហានិភ័យឥណទាន (ត)

(ខ) កម្រិតកំណត់ផ្ទៃក្នុង និង គោលនយោបាយកាត់បន្ថយហានិភ័យ

សម្ព័ន្ធធនាគារ និងធនាគារធ្វើប្រតិបត្តិការ និងផ្តល់ឥណទាន និងបុរេប្រទានជូនអតិថិជនជាឯកត្តជន ឬ សហគ្រាស នានា នៅក្នុងព្រះរាជាណាចក្រកម្ពុជា សាធារណរដ្ឋប្រជាធិបតេយ្យប្រជាមានិតឡាវ និងសាធារណរដ្ឋសហភាព មីយ៉ាន់ម៉ា។ សម្ព័ន្ធធនាគារ និងធនាគារគ្រប់គ្រងកម្រិតកំណត់ និងហានិភ័យឥណទានប្រមូលផ្តុំ នៅពេលដែលហានិភ័យត្រូវបាន កំណត់អត្តសញ្ញាណ និងរកឃើញ។ ឥណទានធំ (Large Exposure) ត្រូវបានកំណត់និយមន័យដោយធនាគារជាតិ នៃ កម្ពុជា ថាជាចំនួនសរុបនៃឥណទាន ឬការសន្យាតាមហត្ថលេខាដែលកើតចេញពីប្រតិបត្តិការរបស់គ្រឹះស្ថានធនាគារ និងហិរញ្ញវត្ថុ មួយ ជាមួយនឹងអត្តសញ្ញាណតែមួយ ដែលមានចំនួនទឹកប្រាក់លើសពីដប់ភាគរយ ១០% នៃមូលនិធិផ្ទាល់សុទ្ធរបស់គ្រឹះស្ថាន ធនាគារ និងហិរញ្ញវត្ថុនោះ។

យោងតាមលក្ខខណ្ឌនៃប្រកាសលេខ ៨៧-០៦-២២៦ប្រ.ក. របស់ធនាគារជាតិ នៃ កម្ពុជា តម្រូវឱ្យគ្រឹះស្ថានធនាគារ និងហិរញ្ញវត្ថុ ត្រូវរក្សាជានិច្ចនូវអនុបាតឥណទានធំសរុប ដែលកើតចេញពីប្រតិបត្តិការជាមួយអត្តសញ្ញាណតែមួយមិនឱ្យ លើសពី ២០%នៃមូលនិធិផ្ទាល់សុទ្ធរបស់របស់គ្រឹះស្ថានធនាគារ និងហិរញ្ញវត្ថុ។ ហើយត្រូវរក្សាឥណទានធំៗសរុបមិនត្រូវ ឱ្យលើស ៣០០% នៃមូលនិធិផ្ទាល់សុទ្ធរបស់គ្រឹះស្ថានធនាគារ និងហិរញ្ញវត្ថុឡើយ។

យោងតាមលិខិតលេខ ២៩៦ របស់ធនាគារជាតិ នៃ ឡាវ តម្រូវឱ្យធនាគារ អេស៊ីលីដា ឡាវ លីមីតធីត ត្រូវរក្សា ជានិច្ច នូវអនុបាតអតិបរមា ដែលកើតចេញពីប្រតិបត្តិការជាមួយអត្តសញ្ញាណតែមួយមិនឱ្យលើសពី ២៥% មូលនិធិផ្ទាល់សុទ្ធរបស់ ខ្លួន។ ហើយត្រូវរក្សាអនុបាតឥណទានធំសរុបមិនត្រូវឱ្យលើស ៥០០% នៃមូលនិធិផ្ទាល់សុទ្ធរបស់ខ្លួន។ យ៉ាងណាមិញ មិន មានតម្រូវការនៃអនុបាតឥណទានធំពីនាយកដ្ឋានគ្រប់គ្រង បទប្បញ្ញត្តិហិរញ្ញវត្ថុនៃប្រទេសមីយ៉ាន់ម៉ា សម្រាប់ស្ថាប័នមីក្រូ- ហិរញ្ញវត្ថុ អេស៊ីលីដា មីយ៉ាន់ម៉ាឡើយ។

សម្ព័ន្ធធនាគារ និងធនាគារបានដាក់ឱ្យប្រើប្រាស់គោលការណ៍នានា សម្រាប់ការអនុវត្ត និងដើម្បីកាត់បន្ថយ ហានិភ័យឥណទាន។ ការកាត់បន្ថយហានិភ័យដែលត្រូវបានអនុវត្តទៅ និងមានប្រសិទ្ធភាពបំផុតក្នុងចំណោម គោលការណ៍ទាំងអស់ គឺការធានាដោយដាក់ទ្រព្យធានាលើឥណទាន និងបុរេប្រទាន។ សម្ព័ន្ធធនាគារ និងធនាគារអនុវត្ត គោលការណ៍ណែនាំស្តីពី ការទទួលយកទ្រព្យធានាដោយផ្អែកតាមចំណាត់ថ្នាក់ ឬការកាត់បន្ថយហានិភ័យឥណទាន។ ប្រភេទនៃទ្រព្យធានាសំខាន់ៗដើម្បីធានាឥណទាន និងបុរេប្រទាន មានដូចជា៖

- ទ្រព្យធានាជាទ្រព្យសម្បត្តិក្នុងលក្ខណៈដាច់នៅជ្ជាន (មានដីធ្លី អគារ និង ទ្រព្យសម្បត្តិផ្សេងៗ)
- កម្រៃផ្សេងៗលើទ្រព្យសកម្មក្នុងអាជីវកម្ម ដូចជាដីធ្លី អគារ និង
- សាច់ប្រាក់ក្នុងទម្រង់ជាប្រាក់បញ្ញើមានកម្រិត។

ធនាគារ អេស៊ីលីដា ភីអិលស៊ី និង ក្រុមហ៊ុនបុត្រសម្ព័ន្ធ

កំណត់សម្គាល់លើរបាយការណ៍ហិរញ្ញវត្ថុ (ត)

នាថ្ងៃទី៣១ ខែធ្នូ ឆ្នាំ២០២៣ និង សម្រាប់ដំណាច់ការិយបរិច្ឆេទដែលបានបញ្ចប់

៣៨. ការគ្រប់គ្រងហានិភ័យហិរញ្ញវត្ថុ (ត)

៣៨.១ ហានិភ័យឥណទាន (ត)

(គ) ការប្រឈមហានិភ័យឥណទានអតិបរមាដោយមិនគិតពីទ្រព្យធានា ឬការកាត់បន្ថយហានិភ័យឥណទានផ្សេងៗ

ចំពោះទ្រព្យសកម្មហិរញ្ញវត្ថុដែលបានឆ្លុះបញ្ចាំងនៅក្នុងរបាយការណ៍ស្ថានភាពហិរញ្ញវត្ថុ ទំហំហានិភ័យឥណទាន គឺស្មើនឹងតម្លៃយោងរបស់វា។ ចំពោះកិច្ចសន្យាធានាហិរញ្ញវត្ថុ និងកិច្ចសន្យាផ្សេងៗ ដែលមានលក្ខណៈស្រដៀងគ្នា ទំហំហានិភ័យឥណទាន គឺស្មើនឹងចំនួនទឹកប្រាក់អតិបរមាដែលសម្ព័ន្ធធនាគារ និងធនាគារ នឹងត្រូវទូទាត់ ប្រសិនបើសមភាគីទាមទារការអនុវត្តលិខិតធានាទាំងនោះ។ ចំណែកឯឥណទានដែលទាក់ទងនឹងកិច្ចសន្យា និងយថាភាព ដែលមិនអាចបដិសេធបាន (នៅពេញអាយុកាលនៃកិច្ចសន្យានេះ) ជាទូទៅ គឺស្មើនឹងចំនួនទឹកប្រាក់ទាំងអស់ដែលមានក្នុងកិច្ចសន្យា។

ធនាគារ អេស៊ីប៊ីដា ភីអិលស៊ី និង ក្រុមហ៊ុនបុត្រសម្ព័ន្ធ

កំណត់សម្គាល់លើរបាយការណ៍ហិរញ្ញវត្ថុ (ត)

នាថ្ងៃទី៣១ ខែធ្នូ ឆ្នាំ២០២៣ និង សម្រាប់ដំណាច់ការិយបរិច្ឆេទដែលបានបញ្ចប់

៣៨. ការគ្រប់គ្រងហានិភ័យហិរញ្ញវត្ថុ (ត)

៣៨.១ ហានិភ័យឥណទាន (ត)

(គ) ការប្រឈមហានិភ័យឥណទានអតិបរមាដោយមិនគិតពីទ្រព្យធានា ឬ ការកាត់បន្ថយហានិភ័យឥណទានផ្សេងៗ (ត)

	សម្ព័ន្ធធនាគារ				ធនាគារ			
	២០២៣ ដុល្លារអាមេរិក	២០២២ ដុល្លារអាមេរិក	២០២៣ ពាន់រៀល (កំណត់សម្គាល់ ៥)	២០២២ ពាន់រៀល (កំណត់សម្គាល់ ៥)	២០២៣ ដុល្លារអាមេរិក	២០២២ ដុល្លារអាមេរិក	២០២៣ ពាន់រៀល (កំណត់សម្គាល់ ៥)	២០២២ ពាន់រៀល (កំណត់សម្គាល់ ៥)
ការប្រឈមឥណទានទាក់ទិននឹងទ្រព្យសកម្ម								
ហិរញ្ញវត្ថុក្នុងតារាងតុល្យការ								
សាច់ប្រាក់ក្នុងដៃ	៤៩៥.៧៩៣.៥៦៨	៤៩៧.០២៧.០៤១	២.០២៥.៣១៦.៧២៥	២.០៥៦.២៦០.៣២៨	៤៨៦.៥៨៤.៣១៧	៤៨៦.៦៦៥.៤៨៣	១.៩៨៧.៦៩៦.៩៣៥	២.០០៣.៦០១.៧៩៤
ប្រាក់បញ្ញើនៅធនាគារផ្សេងៗ-សុទ្ធ	១.៥០៩.៥៤៣.១៧៨	៨៤៦.៦០២.១៧៥	៦.១៦៦.៤៨៣.៨៨២	៣.៤៨៥.៤៦១.១៥៤	១.៤៧៨.៨៨២.០២១	៨២៨.៣៩៦.៤២៥	៦.០៤១.២៣៣.០៥៦	៣.៤១០.៥០៨.០៨២
ប្រាក់បញ្ញើតាមច្បាប់	៥៤៨.៦២៧.១០៩	៤៨២.៣៣០.៩៩៣	២.២៤១.១៤១.៧៤០	១.៩៨៥.៧៥៦.៦៩៨	៥៤៣.៣០២.១០៤	៤៧៩.៥៥៦.០៧៦	២.២១៩.៣៨៩.០៩៥	១.៩៧៤.៣៣២.៣៦៥
ការវិនិយោគហិរញ្ញវត្ថុ	៣៥៧.៥៤៤.៣៨៤	៥៥៦.០៣៧.៥៣២	១.៤៦០.៥៦៨.៨០៩	២.២៨៩.២០៦.៥១៩	៣៥៧.៥៤៤.៣៨៤	៥៥៦.០៣៧.៥៣២	១.៤៦០.៥៦៨.៨០៩	២.២៨៩.២០៦.៥១៩
ឥណទាននិងបុរេប្រទាន-សុទ្ធ	៦.៦០១.៦៦៥.២៣១	៦.៣៧៩.៤០៦.០៩៣	២៦.៩៦៧.៨០២.៤៦៩	២៦.២៦៤.០១៤.៨៨៥	៦.៤៥៧.០៤៣.២៨៨	៦.២៤៦.២៦៩.៤៨៥	២៦.៣៧៧.០២១.៨៣១	២៥.៧១៥.៤៩១.៤៧០
ឧបករណ៍ហិរញ្ញវត្ថុនិស្សន្ទ	៥.៧៤៦.៦៨៦	៩.៦៣០.៥៩៣	២៣.៤៧៥.២១២	៣៩.៦៤៩.១៥១	៥.៧៤៦.៦៨៦	៩.៦៣០.៥៩៣	២៣.៤៧៥.២១២	៣៩.៦៤៩.១៥១
ទ្រព្យសកម្មផ្សេងៗ	៨.៥៥០.៦៤៩	៤៤.៧៧៧.៩៦៥	៣៤.៩២៩.៤០១	១៨៤.៣៥០.៨៨២	៨.១៦០.៥៩១	៤៤.៧៧៧.៨១៥	៣៣.៣៣៦.០១៤	១៨៤.១៣២.០៦៣
	<u>៩.៥២៧.៤៧០.៨០៥</u>	<u>៨.៨១៥.៨១២.៣៩២</u>	<u>៣៨.៩១៩.៧១៨.២៣៨</u>	<u>៣៦.២៩៤.៦៩៩.៦១៧</u>	<u>៩.៣៣៧.២៦៣.៣៩១</u>	<u>៨.៦៥១.២៨០.៤០៩</u>	<u>៣៨.១៤២.៧២០.៩៥២</u>	<u>៣៥.៦១៧.៣២១.៤៤៤</u>
ការប្រឈមឥណទានទាក់ទិននឹងសមាសធាតុ								
ក្រៅតារាងតុល្យការ								
កិច្ចសន្យាផ្តល់ឥណទានដែលមិនបានប្រើប្រាស់	២០៩.៨៥៤.៦៦៩	១៧៥.១៣២.៤៨៩	៨៥៧.២៥៦.៣២៣	៧២១.០២០.៤៥៧	២០៩.៤០៥.០៥២	១៧៤.៧១៦.៧៣១	៨៥៥.៤១៩.៦៣៧	៧១៩.៣០៨.៧៨២
លិខិតធានាសង់ធនាគារ	៦៧.០១៤.០០៥	៦២.៨៧៧.៣២៩	២៧៣.៧៥២.២១០	២៥៨.៨៤៩.៤៩៥	៦៦.៨៨០.៩២៣	៦២.៧៤១.៩៨៤	២៧៣.២០៨.៥៧០	២៥៨.៣០៨.៧៤៨
លិខិតឥណទាន	២.៣០៣.០៦២	៩.១៧៦.១៣០	៩.៤០៨.០០៨	៣៧.៧៧៨.១២៧	២.៣០៣.០៦២	៩.១៧៦.១៣០	៩.៤០៨.០០៨	៣៧.៧៧៨.១២៧
	<u>២៧៩.១៧១.៧៣៦</u>	<u>២៤៧.១៨១.៩៤៨</u>	<u>១.១៤០.៤១៦.៥៤១</u>	<u>១.០១៦.៦៤៨.០៧៩</u>	<u>២៧៧.៥៩៤.០៣៧</u>	<u>២៤៦.៦៣៤.៨៤៥</u>	<u>១.១៣៨.០៣៦.២១៥</u>	<u>១.០១៥.៣៩៥.៦៥៧</u>
ហានិភ័យឥណទានអតិបរមាសរុប	<u>៩.៨០៦.៦៤២.៥៤១</u>	<u>៩.០៦២.៩៩៤.៣៤០</u>	<u>៤០.០៦០.១៣៤.៧៧៩</u>	<u>៣៧.៣១២.៣៤៧.៦៩៦</u>	<u>៩.៦១៤.៨៥៧.៤២៨</u>	<u>៨.៨៩៧.៩១៥.២៥៤</u>	<u>៣៩.២៨០.៧៥៧.១៦៧</u>	<u>៣៦.៦៣២.៧១៧.១០១</u>

ធនាគារ អេស៊ីលីដា ភីអិលស៊ី និង ក្រុមហ៊ុនបុត្រសម្ព័ន្ធ

កំណត់សម្គាល់លើរបាយការណ៍ហិរញ្ញវត្ថុ (ត)

នាថ្ងៃទី៣១ ខែធ្នូ ឆ្នាំ២០២៣ និង សម្រាប់ដំណាច់ការិយបរិច្ឆេទដែលបានបញ្ចប់

៣៨. ការគ្រប់គ្រងហានិភ័យហិរញ្ញវត្ថុ (ត)

៣៨.១ ហានិភ័យឥណទាន (ត)

(គ) ការប្រឈមហានិភ័យឥណទានអតិបរមា ដោយមិនគិតពីទ្រព្យធានា ឬ ការកាត់បន្ថយហានិភ័យឥណទានផ្សេងៗ (ត)

តារាងនៅទំព័រមុនបង្ហាញពីហានិភ័យឥណទានរបស់សម្ព័ន្ធធនាគារ និងធនាគារ នាថ្ងៃទី៣១ ខែធ្នូ ឆ្នាំ២០២៣ និង ឆ្នាំ២០២២ ក្នុងសេណារីយ៉ូស្ថានភាពអាក្រក់បំផុត ដោយមិនគិតពីទ្រព្យធានា ឬលិខិតធានា និងការកាត់បន្ថយហានិភ័យឥណទានផ្សេងៗទេ។ ចំពោះទ្រព្យសកម្មហិរញ្ញវត្ថុក្នុងតារាងតុល្យការ ការប្រឈមហានិភ័យដែលបានបង្ហាញខាងលើគឺផ្អែកទៅលើតម្លៃយោងសុទ្ធ។

ដូចបានបង្ហាញខាងលើ នាថ្ងៃទី៣១ ខែធ្នូ ឆ្នាំ២០២៣ ៦៧,៣២% នៃការប្រឈមហានិភ័យអតិបរមាសរុបចំពោះ សម្ព័ន្ធធនាគារ និង៦៧,១៥% ចំពោះធនាគារនៃការប្រឈមហានិភ័យអតិបរមាសរុបចំពោះធនាគារ គឺកើតមកពីឥណទាន និងបុរេប្រទាន (ឆ្នាំ២០២២៖ ៧០,៣៩% ចំពោះសម្ព័ន្ធធនាគារ និង ៧០,២០% ចំពោះធនាគារ) ។

អ្នកគ្រប់គ្រងមានជំនឿថា ខ្លួនមានលទ្ធភាពបន្តការគ្រប់គ្រង និងទ្រទ្រង់ហានិភ័យឥណទានរបស់សម្ព័ន្ធធនាគារ និងធនាគារ ដែលបណ្តាលមកពីឥណទាន និងបុរេប្រទាន ឱ្យស្ថិតក្នុងកម្រិតអប្បបរមា។ ហានិភ័យឥណទានសំខាន់ៗ គឺជាផលប៉ះពាល់ដែលកើតឡើងពីឥណទាន និងបុរេប្រទាន។ ដើម្បីកាត់បន្ថយផលប៉ះពាល់ពីហានិភ័យឥណទានដែលកើតឡើងពីឥណទាន និងបុរេប្រទាន រាល់ទំហំឥណទានដែលបានអនុម័ត ត្រូវតែមិនលើសពី៧៥%នៃតម្លៃដែលអាចលក់ចេញដែលបានប៉ាន់ស្មានទុករបស់វត្ថុបញ្ចាំនោះទេ លើកលែងតែឥណទានផ្សេងទៀតដែលបានអនុម័តដោយគណៈកម្មាធិការគ្រប់គ្រងឥណទាន ដែលទំហំឥណទានធៀបទៅនឹងទ្រព្យបញ្ចាំមានតម្លៃលើសពី ៧៥%។ នាថ្ងៃទី៣១ ខែធ្នូ ឆ្នាំ២០២៣ ប្រមាណ ៩៤,១៦% (ឆ្នាំ២០២២៖ ប្រមាណ ៩៦,៤២%) នៃឥណទាន និងបុរេប្រទានទាំងនេះត្រូវបានដាក់បញ្ចាំ។

(ឃ) ការប្រមូលផ្តុំទ្រព្យសកម្មហិរញ្ញវត្ថុធៀបនឹងការប្រឈមហានិភ័យឥណទាន

ការប្រមូលផ្តុំហានិភ័យឥណទានកើតឡើងនៅពេលមានភាគីដៃគូមួយចំនួន ដែលមានសកម្មភាពអាជីវកម្មប្រហាក់ប្រហែលគ្នា និងមានស្ថានភាពផ្នែកសេដ្ឋកិច្ចស្រដៀងគ្នា ដែលអាចបណ្តាលឱ្យពួកគេពុំមានលទ្ធភាពបំពេញកាតព្វកិច្ចសងបំណុលបាន នៅពេលដែលពួកគេជួបប្រទះនឹងផលប៉ះពាល់នៃបម្រែបម្រួលផ្នែកសេដ្ឋកិច្ច ឬលក្ខខណ្ឌផ្សេងៗទៀតស្រដៀងគ្នា។ សម្ព័ន្ធធនាគារ និងធនាគារ បានវិភាគលើហានិភ័យឥណទានប្រមូលផ្តុំដោយផ្អែកលើទីតាំងភូមិសាស្ត្រ និងប្រភេទអាជីវកម្មដូចមានក្នុងទំព័របន្ទាប់៖

ធនាគារ អេស៊ីលីដា ភីអិលស៊ី និង ក្រុមហ៊ុនបុត្រសម្ព័ន្ធ

កំណត់សម្គាល់លើរបាយការណ៍ហិរញ្ញវត្ថុ (ត)

នាថ្ងៃទី៣១ ខែធ្នូ ឆ្នាំ២០២៣ និង សម្រាប់ដំណាច់ការិយបរិច្ឆេទដែលបានបញ្ជប់

៣៨. ការគ្រប់គ្រងហានិភ័យហិរញ្ញវត្ថុ (ត)

៣៨.១ ហានិភ័យឥណទាន (ត)

(ឃ) ការប្រមូលផ្តុំទ្រព្យសកម្មហិរញ្ញវត្ថុធៀបនឹងការប្រឈមហានិភ័យឥណទាន (ត)

(i) វិភាគតាមទីតាំងភូមិសាស្ត្រ

ការវិភាគអំពីការប្រមូលផ្តុំហានិភ័យឥណទាន (ដោយមិនគិតពីទ្រព្យធានា ឬការកាត់បន្ថយហានិភ័យឥណទាន) ផ្អែកទៅតាមទីតាំងនៃប្រទេស ភាគីដៃគូ នាថ្ងៃទី៣១ ខែធ្នូ ឆ្នាំ២០២៣ និង ឆ្នាំ២០២២ មានដូចខាងក្រោម៖

	សម្ព័ន្ធធនាគារ									
	កម្ពុជា ដុល្លារអាមេរិក	បារាំង ដុល្លារអាមេរិក	អេស្ប៉ាញ ដុល្លារអាមេរិក	ឡាវ ដុល្លារអាមេរិក	សិង្ហបុរី ដុល្លារអាមេរិក	សហរដ្ឋអាមេរិក ដុល្លារអាមេរិក	មីយ៉ាន់ម៉ា ដុល្លារអាមេរិក	ប្រទេសវៀតណាម ដុល្លារអាមេរិក	ស្រុក ដុល្លារអាមេរិក	
នាថ្ងៃទី៣១ ខែធ្នូ ឆ្នាំ២០២៣										
ការប្រឈមឥណទានទាក់ទងនឹងទ្រព្យសកម្ម										
ហិរញ្ញវត្ថុក្នុងតារាងតុល្យការ៖										
សាច់ប្រាក់ក្នុងដៃ	៤៨៦.៦០៤.៨៤៨	-	-	៨.៤៦២.៨៣០	-	-	៧២៥.៨៩០	-	-	៤៩៥.៧៩៣.៥៦៨
ប្រាក់បញ្ញើនៅធនាគារផ្សេងៗ-សុទ្ធ	១.៣៩០.២២៥.០៨៥	១.៨៨៦.៣៤២	១៤២.៦១៤	២៨.៩៩៤.៩៨៥	៦៦១.៥៤១	៧៩.១៥៤.៣៧០	៧១.១២៨	៨.៤០៧.១១៣	១.៥០៩.៥៤៣.១៧៨	
ប្រាក់បញ្ញើតាមច្បាប់	៥៤៣.៥៨៣.៦២២	-	-	៥.០៤៣.៤៨៧	-	-	-	-	-	៥៤៨.៦២៧.១០៩
ការវិនិយោគហិរញ្ញវត្ថុ	៣៥៧.៥៤៤.៣៨៤	-	-	-	-	-	-	-	-	៣៥៧.៥៤៤.៣៨៤
ឥណទាន និងបុរេប្រទាន-សុទ្ធ	៦.៤៥៧.០៤៣.២៨៨	-	-	១២៦.៤២២.០១៨	-	-	១៨.១៩៩.៩២៥	-	-	៦.៦០១.៦៦៥.២៣១
ឧបករណ៍ហិរញ្ញវត្ថុនិស្សន្ទ	៥.៧៤៦.៦៨៦	-	-	-	-	-	-	-	-	៥.៧៤៦.៦៨៦
ទ្រព្យសកម្មផ្សេងៗ	៧.៧៦១.៣៤២	-	-	៧៨៩.៣០៧	-	-	-	-	-	៨.៥៥០.៦៤៩
	<u>៩.២៤៨.៥០២.២៥៥</u>	<u>១.៨៨៦.៣៤២</u>	<u>១៤២.៦១៤</u>	<u>១៦៩.៧១២.៦២៧</u>	<u>៦៦១.៥៤១</u>	<u>៧៩.១៥៤.៣៧០</u>	<u>១៨.៩៩៦.៩៤៣</u>	<u>៨.៤០៧.១១៣</u>	<u>-</u>	<u>៩.៥២៧.៤៧០.៨០៥</u>
ការប្រឈមឥណទានទាក់ទងនឹងសមាសធាតុ										
ក្រៅតារាងតុល្យការ៖										
កិច្ចសន្យាផ្តល់ឥណទានដែលមិនបានប្រើប្រាស់	២០៩.៤០៥.០៥២	-	-	៤៤៩.៦១៧	-	-	-	-	-	២០៩.៨៥៤.៦៦៩
លិខិតធានារបស់ធនាគារ	៦៦.៨៨០.៩២៣	-	-	១៣៣.០៨២	-	-	-	-	-	៦៧.០១៤.០០៥
លិខិតឥណទាន	២.៣០៣.០៦២	-	-	-	-	-	-	-	-	២.៣០៣.០៦២
	<u>២៧៨.៥៨៩.០៣៧</u>	<u>-</u>	<u>-</u>	<u>៥៨២.៦៩៩</u>	<u>-</u>	<u>-</u>	<u>-</u>	<u>-</u>	<u>-</u>	<u>២៧៨.៥៨៩.០៣៧</u>
ការប្រឈមឥណទានអតិថិជនសរុប	<u>៩.៥២៧.០៩១.២៩២</u>	<u>១.៨៨៦.៣៤២</u>	<u>១៤២.៦១៤</u>	<u>១៧០.២៩៥.៣២៦</u>	<u>៦៦១.៥៤១</u>	<u>៧៩.១៥៤.៣៧០</u>	<u>១៨.៩៩៦.៩៤៣</u>	<u>៨.៤០៧.១១៣</u>	<u>-</u>	<u>៩.៨០៦.០៤៤.៨៤១</u>
សម្រួលនឹងពាន់រៀល (កំណត់សម្គាល់ ៥)	<u>៣៨.៩១៨.១៩៦.៥២២</u>	<u>៧.៧០៥.៧០៧</u>	<u>៥៨២.៥៧៨</u>	<u>៦៩៥.៦៥៦.៤០៧</u>	<u>២.៧០២.៣៩៥</u>	<u>៣២៣.៣៤៥.៦០១</u>	<u>៧៧.៦០២.៥១២</u>	<u>៣៨.៣៤៣.០៥៧</u>	<u>-</u>	<u>៤០.០៦០.១៣៤.៧៧៩</u>

ធនាគារ អេស៊ីលីដា ភីអិលស៊ី និង ក្រុមហ៊ុនបុត្រសម្ព័ន្ធ

កំណត់សម្គាល់លើរបាយការណ៍ហិរញ្ញវត្ថុ (ត)

នាថ្ងៃទី៣១ ខែធ្នូ ឆ្នាំ២០២៣ និង សម្រាប់ដំណាច់ការិយបរិច្ឆេទដែលបានបញ្ចប់

៣៨. ការគ្រប់គ្រងហានិភ័យហិរញ្ញវត្ថុ (ត)

៣៨.១ ហានិភ័យឥណទាន (ត)

(ឃ) ការប្រមូលផ្តុំទ្រព្យសកម្មហិរញ្ញវត្ថុរៀបរយនឹងការប្រឈមហានិភ័យឥណទាន (ត)

(i) វិភាគតាមទីតាំងភូមិសាស្ត្រ (ត)

	សម្ព័ន្ធជនធនាគារ								
	កម្ពុជា ដុល្លារកម្ពុជា	បារាំង ដុល្លារកម្ពុជា	អាឡឺម៉ង់ ដុល្លារកម្ពុជា	ឡាវ ដុល្លារកម្ពុជា	សិង្ហបុរី ដុល្លារកម្ពុជា	សហរដ្ឋអាមេរិក ដុល្លារកម្ពុជា	មីយ៉ាន់ម៉ា ដុល្លារកម្ពុជា	ប្រទេសដទៃទៀត ដុល្លារកម្ពុជា	សរុប ដុល្លារកម្ពុជា
នាថ្ងៃទី៣១ ខែធ្នូ ឆ្នាំ២០២២									
ការប្រឈមឥណទានទាក់ទងនឹងទ្រព្យសកម្ម									
ហិរញ្ញវត្ថុក្នុងតារាងតុល្យការ									
សាច់ប្រាក់ក្នុងដៃ	៤៨៦.៧១៩.៤៧១	-	-	៩.៧០៥.១៥០	-	-	៦០២.៤២០	-	៤៩៧.០២៧.០៩១
ប្រាក់បញ្ញើនៅធនាគារផ្សេងៗ-សុទ្ធ	៥៦៦.៦១៨.០២៩	៣៥៦.០៨៤	៦៧៨.៧៣០	១៤២.១៩១.១៤២	១.៣៥៩.០១០	១២៣.៤៥៥.៣៨៦	៥៤.៩៧១	១១.៨៨៨.៨២៣	៨៤៦.៦០២.១៧៥
ប្រាក់បញ្ញើតាមច្បាប់	៤៧៩.៧៩៨.៩៧១	-	-	-	-	-	-	-	៤៧៩.៧៩៨.៩៧១
ការវិនិយោគហិរញ្ញវត្ថុ	៥៥៦.០៣៧.៥៣២	-	-	-	-	-	-	-	៥៥៦.០៣៧.៥៣២
ឥណទាន និងបុរេប្រទាន-សុទ្ធ	៦.២៤៦.២៦៩.៤៨៦	-	-	១១៧.៣៩៩.៧៣០	-	-	១៥.៧៣៦.៨៧៧	-	៦.៣៧៩.៤០៦.០៩៣
ឧបករណ៍ហិរញ្ញវត្ថុនិស្សន្ទ	៩.៦៣០.៥៩៣	-	-	-	-	-	-	-	៩.៦៣០.៥៩៣
ទ្រព្យសកម្មផ្សេងៗ	៤៤.៦០៥.៣០៩	-	-	១៧២.៦៥៦	-	-	-	-	៤៤.៧៧៧.៩៦៥
	<u>៤.៣៨៩.៦៧៩.៣៩១</u>	<u>៣៥៦.០៨៤</u>	<u>៦៧៨.៧៣០</u>	<u>២៧២.០០០.៧០០</u>	<u>១.៣៥៩.០១០</u>	<u>១២៣.៤៥៥.៣៨៦</u>	<u>១៦.៣៩៤.២៦៨</u>	<u>១១.៨៨៨.៨២៣</u>	<u>៨.៨១៥.៨១២.៣៩២</u>
ការប្រឈមឥណទានទាក់ទងនឹងសមាសធាតុ ក្រៅ									
តារាងតុល្យការ									
កិច្ចសន្យាផ្តល់ឥណទានដែលមិនបានប្រើប្រាស់	១៧៤.៧១៦.៧៣១	-	-	៤១៥.៧៥៨	-	-	-	-	១៧៥.១៣២.៤៨៩
លិខិតធានារបស់ធនាគារ	៦២.៧៤១.៩៨៤	-	-	១៣១.៣៤៥	-	-	-	-	៦២.៨៧៣.៣២៩
លិខិតឥណទាន	៩.១៧៦.១៣០	-	-	-	-	-	-	-	៩.១៧៦.១៣០
	<u>២៤៦.៦៣៤.៨៤៥</u>	<u>-</u>	<u>-</u>	<u>៥៤៧.១០៣</u>	<u>-</u>	<u>-</u>	<u>-</u>	<u>-</u>	<u>២៤៧.១៥៣.៥៤៨</u>
ការប្រឈមឥណទានអតិថិជនសរុប	<u>៤.៦៣៦.៣១៤.២៣៦</u>	<u>៣៥៦.០៨៤</u>	<u>៦៧៨.៧៣០</u>	<u>២៧២.៥៤៧.៨០៣</u>	<u>១.៣៥៩.០១០</u>	<u>១២៣.៤៥៥.៣៨៦</u>	<u>១៦.៣៩៤.២៦៨</u>	<u>១១.៨៨៨.៨២៣</u>	<u>៩.០៦២.៩៩៥.៣៤០</u>
សមមូលនឹងការរៀប (កំណត់សម្គាល់ ៥)	<u>៣៥.៥៥៥.៧០៥</u>	<u>១.៤៦៥.៩៩៨</u>	<u>២.៧៩៤.៣៣១</u>	<u>១.១២២.០៧៩.៣០៥</u>	<u>៥.៥៩៥.០៤៤</u>	<u>៥០៤.២៦៥.៨២៤</u>	<u>៦៧.៤៩៥.២០១</u>	<u>៤៤.៩៥៦.២៨៤</u>	<u>៣៧.៣១២.៣៤៧.៦៩៦</u>

ធនាគារ អេស៊ីលីដា ភីអិលស៊ី និង ក្រុមហ៊ុនបុត្រសម្ព័ន្ធ

កំណត់សម្គាល់លើរបាយការណ៍ហិរញ្ញវត្ថុ (ត)

នាថ្ងៃទី៣១ ខែធ្នូ ឆ្នាំ២០២៣ និង សម្រាប់ដំណាច់ការិយបរិច្ឆេទដែលបានបញ្ចប់

៣៨. ការគ្រប់គ្រងហានិភ័យហិរញ្ញវត្ថុ (ត)

៣៨.១ ហានិភ័យឥណទាន (ត)

(ឃ) ការប្រមូលផ្តុំទ្រព្យសកម្មហិរញ្ញវត្ថុរៀបរយនឹងការប្រឈមហានិភ័យឥណទាន (ត)

(i) វិភាគតាមទីតាំងភូមិសាស្ត្រ (ត)

	ធនាគារ									
	កម្ពុជា ដុល្លារកម្ពុជា	បរទេស ដុល្លារកម្ពុជា	អន្តរជាតិ ដុល្លារកម្ពុជា	ឡាវ ដុល្លារកម្ពុជា	សិង្ហបុរី ដុល្លារកម្ពុជា	សហរដ្ឋអាមេរិក ដុល្លារកម្ពុជា	ម៉ាឡេស៊ី ដុល្លារកម្ពុជា	ប្រទេសផ្សេងៗ ដុល្លារកម្ពុជា	សរុប ដុល្លារកម្ពុជា	
នាថ្ងៃទី៣១ ខែធ្នូ ឆ្នាំ២០២៣										
ការប្រឈមឥណទានទាក់ទងនឹងទ្រព្យសកម្មហិរញ្ញវត្ថុ										
ក្នុងតារាងតុល្យការ៖										
សាច់ប្រាក់ក្នុងដៃ	៤៨៦.៥៨៤.៣១៧	-	-	-	-	-	-	-	-	៤៨៦.៥៨៤.៣១៧
ប្រាក់បញ្ញើនៅធនាគារផ្សេងៗសុទ្ធ	១.៣៩០.១៦៦.៧០៩	១.៨៨៦.៣៤២	១៤២.៦១៤	១៥.៨៧១	៦៦១.៥៤១	៧៩.១៥៤.៣៧០	៤៦.៩៣៦	៦.៨០៥.៦៣៨	១.៤៧៨.៨៨២.០២១	
ប្រាក់បញ្ញើតាមច្បាប់	៥៤៣.៣០២.១០៤	-	-	-	-	-	-	-	៥៤៣.៣០២.១០៤	
ការវិនិយោគហិរញ្ញវត្ថុ	៣៥៧.៥៤៤.៣៨៤	-	-	-	-	-	-	-	៣៥៧.៥៤៤.៣៨៤	
ឥណទាន និងប្រទានសុទ្ធ	៦.៤៥៧.០៤៣.២៨៨	-	-	-	-	-	-	-	៦.៤៥៧.០៤៣.២៨៨	
ឧបករណ៍ហិរញ្ញវត្ថុនិស្សន្ទ	៥.៧៤៦.៦៨៦	-	-	-	-	-	-	-	៥.៧៤៦.៦៨៦	
ទ្រព្យសកម្មផ្សេងៗ	៧.៩១៤.០៥០	-	-	-	-	-	២៤៦.៥៤១	-	៨.១៦០.៥៩១	
	<u>៩.២៤៨.៣០៣.៥៣៨</u>	<u>១.៨៨៦.៣៤២</u>	<u>១៤២.៦១៤</u>	<u>១៥.៨៧១</u>	<u>៦៦១.៥៤១</u>	<u>៧៩.១៥៤.៣៧០</u>	<u>២៩៣.៤៧៧</u>	<u>៦.៨០៥.៦៣៨</u>	<u>៩.៣៣៧.២៦៣.៣៩១</u>	
ការប្រឈមឥណទានទាក់ទងនឹងសមាសធាតុក្រៅ										
តារាងតុល្យការ៖										
កិច្ចសន្យាផ្តល់ឥណទានដែលមិនបាន										
ប្រើប្រាស់	២០៩.៤០៥.០៥២	-	-	-	-	-	-	-	-	២០៩.៤០៥.០៥២
លិខិតធានារបស់ធនាគារ	៦៦.៨៨០.៩២៣	-	-	-	-	-	-	-	-	៦៦.៨៨០.៩២៣
លិខិតឥណទាន	២.៣០៣.០៦២	-	-	-	-	-	-	-	-	២.៣០៣.០៦២
	<u>២៧៨.៥៨៩.០៣៧</u>	<u>-</u>	<u>-</u>	<u>-</u>	<u>-</u>	<u>-</u>	<u>-</u>	<u>-</u>	<u>-</u>	<u>២៧៨.៥៨៩.០៣៧</u>
ការប្រឈមឥណទានអតិថិជនសរុប	<u>៩.៥២៦.៨៩២.៥៧៥</u>	<u>១.៨៨៦.៣៤២</u>	<u>១៤២.៦១៤</u>	<u>១៥.៨៧១</u>	<u>៦៦១.៥៤១</u>	<u>៧៩.១៥៤.៣៧០</u>	<u>២៩៣.៤៧៧</u>	<u>៦.៨០៥.៦៣៨</u>	<u>៩.៦១៥.៨៥២.៤២៨</u>	
សមមូលនឹងពាន់រៀល (កំណត់សម្គាល់ ៨)	<u>៣៨.៩១៧.៣៥៦.១៦៩</u>	<u>៧.៧០៥.៧០៧</u>	<u>៥៨២.៥៧៨</u>	<u>៦៤.៨៣៣</u>	<u>២.៧០២.៣៩៥</u>	<u>៣២៣.៣៤៥.៦០១</u>	<u>១.១៩៨.៨៥៤</u>	<u>២៧.៨០១.០៣១</u>	<u>៣៩.២៨០.៧៥៧.១៦៨</u>	

ធនាគារ អេស៊ីលីដា ភីអិលស៊ី និង ក្រុមហ៊ុនបុត្រសម្ព័ន្ធ

កំណត់សម្គាល់លើរបាយការណ៍ហិរញ្ញវត្ថុ (ត)

នាទីទី៣១ ខែធ្នូ ឆ្នាំ២០២៣ និង សម្រាប់ដំណាច់ការិយបរិច្ឆេទដែលបានបញ្ចប់

៣៨. ការគ្រប់គ្រងហានិភ័យហិរញ្ញវត្ថុ (ត)

៣៨.១ ហានិភ័យឥណទាន (ត)

(ឃ) ការប្រមូលផ្តុំទ្រព្យសកម្មហិរញ្ញវត្ថុធៀបនឹងការប្រឈមហានិភ័យឥណទាន (ត)

(i) វិភាគតាមទីតាំងភូមិសាស្ត្រ (ត)

	ធនាគារ								
	កម្ពុជា ដុល្លារកម្ពុជា	បារាំង ដុល្លារកម្ពុជា	អាមេរិក ដុល្លារកម្ពុជា	ឡាវ ដុល្លារកម្ពុជា	សិង្ហបុរី ដុល្លារកម្ពុជា	សហរដ្ឋអាមេរិក ដុល្លារកម្ពុជា	មីយ៉ាន់ម៉ា ដុល្លារកម្ពុជា	ប្រទេសថៃ ដុល្លារកម្ពុជា	សរុប ដុល្លារកម្ពុជា
នាទីទី៣១ ខែធ្នូ ឆ្នាំ២០២២									
ការប្រឈមឥណទានទាក់ទងនឹងទ្រព្យសកម្ម									
ហិរញ្ញវត្ថុក្នុងតារាងតុល្យការ									
សាច់ប្រាក់ក្នុងដៃ	៤៨៦.៦៦៥.៤៨៣	-	-	-	-	-	-	-	៤៨៦.៦៦៥.៤៨៣
ប្រាក់បញ្ញើនៅធនាគារផ្សេងៗ-សុទ្ធ	៥៦២.៣៩៩.៨៤៧	៣៥៦.០៨៤	៦៧៨.៧៣០	១២៩.៩៦៤.៩៧៦	១.៣៥៩.០១០	១២៣.៤៥៥.៣៨៦	៤៦.៧៧៦	១០.០៩៥.៦១៦	៨២៨.៣៩៦.៤២៥
ប្រាក់បញ្ញើតាមច្បាប់	៤៧៩.៥៥៦.០៧៦	-	-	-	-	-	-	-	៤៧៩.៥៥៦.០៧៦
ការវិនិយោគហិរញ្ញវត្ថុ	៥៥៦.០៣៧.៥៣២	-	-	-	-	-	-	-	៥៥៦.០៣៧.៥៣២
ឥណទាន និងបុរេប្រទាន-សុទ្ធ	៦.២៤៦.២៦៩.៤៤៥	-	-	-	-	-	-	-	៦.២៤៦.២៦៩.៤៤៥
ឧបករណ៍ហិរញ្ញវត្ថុនិស្សន្ទ	៩.៦៣០.៥៩៣	-	-	-	-	-	-	-	៩.៦៣០.៥៩៣
ទ្រព្យសកម្មផ្សេងៗ	៤៤.៤៦៤.៩០៥	-	-	-	-	-	២៥៩.៩១០	-	៤៤.៧២៤.៨១៥
	<u>៨.៣៨៥.០៦៣.៩២១</u>	<u>៣៥៦.០៨៤</u>	<u>៦៧៨.៧៣០</u>	<u>១២៩.៩៦៤.៩៧៦</u>	<u>១.៣៥៩.០១០</u>	<u>១២៣.៤៥៥.៣៨៦</u>	<u>៣០៦.៦៨៦</u>	<u>១០.០៩៥.៦១៦</u>	<u>៨.៦៥១.២៨០.៤០៩</u>
ការប្រឈមឥណទានទាក់ទងនឹងសមាសធាតុ									
ក្រៅតារាងតុល្យការ									
កិច្ចសន្យាផ្តល់ឥណទានដែលមិនបានប្រើប្រាស់	១៧៤.៧១៦.៧៣១	-	-	-	-	-	-	-	១៧៤.៧១៦.៧៣១
លិខិតធានារបស់ធនាគារ	៦២.៧៤១.៩៨៤	-	-	-	-	-	-	-	៦២.៧៤១.៩៨៤
លិខិតឥណទាន	៩.១៧៦.១៣០	-	-	-	-	-	-	-	៩.១៧៦.១៣០
	<u>២៤៦.៦៣៤.៨៤៥</u>	<u>-</u>	<u>-</u>	<u>-</u>	<u>-</u>	<u>-</u>	<u>-</u>	<u>-</u>	<u>២៤៦.៦៣៤.៨៤៥</u>
ការប្រឈមឥណទានអតិបរមាសរុប	<u>៨.៦៣១.៦៩៨.៧៦៦</u>	<u>៣៥៦.០៨៤</u>	<u>៦៧៨.៧៣០</u>	<u>១២៩.៩៦៤.៩៧៦</u>	<u>១.៣៥៩.០១០</u>	<u>១២៣.៤៥៥.៣៨៦</u>	<u>៣០៦.៦៨៦</u>	<u>១០.០៩៥.៦១៦</u>	<u>៨.៨៩៧.៩១៥.២៥៤</u>
សមមូលនឹងពាន់រៀល (កំណត់សម្គាល់ ៥)	<u>៣៥.៥៣៦.៧០៣.៨២១</u>	<u>១.៤៦៥.៩៩៨</u>	<u>២.៧៩៤.៣៣១</u>	<u>៥៣៥.០៦៥.៨០៦</u>	<u>៥.៥៩៥.០៤៤</u>	<u>៥០៨.២៦៥.៨២៤</u>	<u>១.២៦២.៦២៦</u>	<u>៤១.៥៦៣.៦៥១</u>	<u>៣៦.៦៣២.៧១៧.១០១</u>

ធនាគារ អេស៊ីលីដា ភីអិលស៊ី និង ក្រុមហ៊ុនបុត្រសម្ព័ន្ធ

កំណត់សម្គាល់លើរបាយការណ៍ហិរញ្ញវត្ថុ (ត)

នាថ្ងៃទី៣១ ខែធ្នូ ឆ្នាំ២០២៣ និង សម្រាប់ដំណាច់ការិយបរិច្ឆេទដែលបានបញ្ចប់

៣៨. ការគ្រប់គ្រងហានិភ័យហិរញ្ញវត្ថុ (ត)

៣៨.១ ហានិភ័យឥណទាន (ត)

(ឃ) ការប្រមូលផ្តុំទ្រព្យសកម្មហិរញ្ញវត្ថុធៀបនឹងការប្រឈមហានិភ័យឥណទាន (ត)

(ii) វិភាគតាមប្រភេទអាជីវកម្ម

ការវិភាគអំពីការប្រមូលផ្តុំហានិភ័យឥណទាន (ដោយមិនគិតពីទ្រព្យធានា ឬការកាត់បន្ថយហានិភ័យឥណទាន) ទៅតាមតម្លៃយោង នាថ្ងៃទី៣១ ខែធ្នូ ឆ្នាំ២០២៣ និងឆ្នាំ២០២២ ផ្អែកទៅតាមប្រភេទអាជីវកម្មរបស់ភាគីដែលមានដូចខាងក្រោម៖

	សម្ព័ន្ធធនាគារ							
	គ្រឹះស្ថានហិរញ្ញវត្ថុ ដុល្លារកម្ពុជា	ការបកដុំនិង លក់រាយ ដុល្លារកម្ពុជា	សេវាធានា ដុល្លារកម្ពុជា	គេហដ្ឋាន ដុល្លារកម្ពុជា	ផលិតកម្ម ដុល្លារកម្ពុជា	កសិកម្ម ដុល្លារកម្ពុជា	អាជីវកម្មផ្សេងៗ ដុល្លារកម្ពុជា	សរុប ដុល្លារកម្ពុជា
នាថ្ងៃទី៣១ ខែធ្នូ ឆ្នាំ២០២៣								
ការប្រឈមឥណទានទាក់ទងនឹងទ្រព្យសកម្មហិរញ្ញវត្ថុ								
ក្នុងតារាងតុល្យការ៖								
សាច់ប្រាក់ក្នុងដៃ	៤៩៥.៧៩៣.៥៦៨	-	-	-	-	-	-	៤៩៥.៧៩៣.៥៦៨
ប្រាក់បញ្ញើនៅធនាគារផ្សេងៗ-សុទ្ធ	១.៥០៩.៥៤៣.១៧៨	-	-	-	-	-	-	១.៥០៩.៥៤៣.១៧៨
ប្រាក់បញ្ញើតាមច្បាប់	-	-	-	-	-	-	៥៤៨.៦២៧.១០៩	៥៤៨.៦២៧.១០៩
ការវិនិយោគហិរញ្ញវត្ថុ	-	-	-	-	-	-	៣៥៧.៥៤៤.៣៨៤	៣៥៧.៥៤៤.៣៨៤
ឥណទាន និងបុរេប្រទាន-សុទ្ធ	៦.៣៩៤.៩៦៦	២.១៥២.៤៤០.៧៨៣	១.៥៩៧.២១១.០៥៣	២០៤.៦១១.៧៩២	២៣៥.៧២០.៧៩០	១.៤០២.៥៦០.៦៩៦	១.០០២.៧២៥.១៥១	៦.៦០១.៦៦៥.២៣១
ឧបករណ៍ហិរញ្ញវត្ថុនិស្សន្ទ	៥.៧៤៦.៦៨៦	-	-	-	-	-	-	៥.៧៤៦.៦៨៦
ទ្រព្យសកម្មផ្សេងៗ	៤.២៣១.៧២៥	-	-	-	-	-	៤.៣១៨.៩២៤	៨.៥៥០.៦៤៩
	<u>២.០២១.៧១០.១២៣</u>	<u>២.១៥២.៤៤០.៧៨៣</u>	<u>១.៥៩៧.២១១.០៥៣</u>	<u>២០៤.៦១១.៧៩២</u>	<u>២៣៥.៧២០.៧៩០</u>	<u>១.៤០២.៥៦០.៦៩៦</u>	<u>១.៩១៣.២១៥.៥៦៨</u>	<u>៩.៥២៧.៤៧០.៨០៥</u>
ការប្រឈមឥណទានទាក់ទងនឹងសមាសធាតុក្រៅតារាង								
តុល្យការ៖								
កិច្ចសន្យាផ្តល់ឥណទានដែលមិនបានប្រើប្រាស់	-	-	-	-	-	-	២០៩.៨៥៤.៦៦៩	២០៩.៨៥៤.៦៦៩
លិខិតធានារបស់ធនាគារ	-	-	-	-	-	-	៦៧.០១៤.០០៥	៦៧.០១៤.០០៥
លិខិតឥណទាន	-	-	-	-	-	-	២.៣០៣.០៦២	២.៣០៣.០៦២
	<u>-</u>	<u>-</u>	<u>-</u>	<u>-</u>	<u>-</u>	<u>-</u>	<u>២៧៩.១៧១.៧៣៦</u>	<u>២៧៩.១៧១.៧៣៦</u>
ការប្រឈមឥណទានអតិថិហស្តរូប	<u>២.០២១.៧១០.១២៣</u>	<u>២.១៥២.៤៤០.៧៨៣</u>	<u>១.៥៩៧.២១១.០៥៣</u>	<u>២០៤.៦១១.៧៩២</u>	<u>២៣៥.៧២០.៧៩០</u>	<u>១.៤០២.៥៦០.៦៩៦</u>	<u>២.១៩២.៣៨៧.៣០៤</u>	<u>៩.៨០៦.៦៤២.៥៤១</u>
សមមូលនឹងពាន់រៀល (កំណត់សម្គាល់ ៥)	<u>៨.២៥៨.៦៨៥.៨៥១</u>	<u>៨.៧៩២.៧២០.៥៩៩</u>	<u>៦.៥២៤.៦០៧.១៥២</u>	<u>៨៣៥.៨៣៩.១៧០</u>	<u>៩៦២.៩១៩.៤២៧</u>	<u>៥.៧២៩.៤៦០.៤៤៣</u>	<u>៨.៩៥៥.៩០២.១៣៧</u>	<u>៤០.០៦០.១៣៥.៧៧៩</u>

ធនាគារ អេស៊ីលីដា ភីអិលស៊ី និង ក្រុមហ៊ុនបុត្រសម្ព័ន្ធ

កំណត់សម្គាល់លើរបាយការណ៍ហិរញ្ញវត្ថុ (ត)

នាថ្ងៃទី៣១ ខែធ្នូ ឆ្នាំ២០២៣ និង សម្រាប់ដំណាច់ការិយបរិច្ឆេទដែលបានបញ្ចប់

៣៨. ការគ្រប់គ្រងហានិភ័យហិរញ្ញវត្ថុ (ត)

៣៨.១ ហានិភ័យឥណទាន (ត)

(ឃ) ការប្រមូលផ្តុំទ្រព្យសកម្មហិរញ្ញវត្ថុធៀបនឹងការប្រឈមហានិភ័យឥណទាន (ត)

(ii) វិភាគតាមប្រភេទអាជីវកម្ម (ត)

	សម្ព័ន្ធធនាគារ							
	គ្រឹះស្ថានហិរញ្ញវត្ថុ ដុំល្អាតនិយម	ការលក់ដុំ និង លក់រាយ ដុំល្អាតនិយម	សេវាធានា ដុំល្អាតនិយម	គណនីប្តូរ ដុំល្អាតនិយម	ផលិតផល ដុំល្អាតនិយម	កម្មវិធី ដុំល្អាតនិយម	ទេស៊ីវភាពដើម្បី ដុំល្អាតនិយម	សរុប ដុំល្អាតនិយម
នាថ្ងៃទី៣១ ខែធ្នូ ឆ្នាំ២០២២								
ការប្រឈមឥណទានទាក់ទងនឹងទ្រព្យ សកម្មហិរញ្ញវត្ថុក្នុងតារាងតុល្យការ								
សាច់ប្រាក់ក្នុងដៃ	៤៩៧.០២៧.០៤១	-	-	-	-	-	-	៤៩៧.០២៧.០៤១
ប្រាក់បញ្ញើនៅធនាគារផ្សេងៗសុទ្ធ	៨៤៦.៦០២.១៧៥	-	-	-	-	-	-	៨៤៦.៦០២.១៧៥
ប្រាក់បញ្ញើតាមច្បាប់	-	-	-	-	-	៤៨២.៣៣០.៩៩៣	-	៤៨២.៣៣០.៩៩៣
ការវិនិយោគហិរញ្ញវត្ថុ	-	-	-	-	-	៥៥៦.០៣៧.៥៣២	-	៥៥៦.០៣៧.៥៣២
ឥណទាននិងបុរេប្រទាន-សុទ្ធ	១៥.៤២៥.៨៧៤	២.១១៤.៩៨២.៥១៣	១.៥៨៩.៧៣៥.៤២៣	២០៣.៧៤៨.៣២១	២២៥.០២១.៩៤២	១.៣៨៣.១៤៩.៩៤៨	៨៤៧.៣៤២.០៧២	៦.៣៧៩.៤០៦.០៩៣
ឧបករណ៍ហិរញ្ញវត្ថុនិស្សន្ទ	៩.៦៣០.៥៩៣	-	-	-	-	-	-	៩.៦៣០.៥៩៣
ទ្រព្យសកម្មផ្សេងៗ	២.៣៤៩.៨៤២	-	-	-	-	-	៤២.៤២៨.១២៣	៤៤.៧៧៧.៩៦៥
	<u>១.៣៧១.០៣៥.៥២៥</u>	<u>២.១១៤.៩៨២.៥១៣</u>	<u>១.៥៨៩.៧៣៥.៤២៣</u>	<u>២០៣.៧៤៨.៣២១</u>	<u>២២៥.០២១.៩៤២</u>	<u>១.៣៨៣.១៤៩.៩៤៨</u>	<u>១.៩២៨.១៣៨.៧២០</u>	<u>៨.៨១៥.៨១២.៣៩២</u>
ការប្រឈមឥណទានទាក់ទងនឹងសមាសធាតុក្រៅ តារាងតុល្យការ								
កិច្ចសន្យាផ្តល់ឥណទានដែលមិនបានប្រើប្រាស់	-	-	-	-	-	១៧៥.១៣២.៤៨៩	-	១៧៥.១៣២.៤៨៩
លិខិតធានារបស់ធនាគារ	-	-	-	-	-	-	៦២.៨៧៣.៣២៩	៦២.៨៧៣.៣២៩
លិខិតឥណទាន	-	-	-	-	-	-	៩.១៧៦.១៣០	៩.១៧៦.១៣០
	-	-	-	-	-	-	២៤៧.១៨១.៩៤៨	២៤៧.១៨១.៩៤៨
	<u>១.៣៧១.០៣៥.៥២៥</u>	<u>២.១១៤.៩៨២.៥១៣</u>	<u>១.៥៨៩.៧៣៥.៤២៣</u>	<u>២០៣.៧៤៨.៣២១</u>	<u>២២៥.០២១.៩៤២</u>	<u>១.៣៨៣.១៤៩.៩៤៨</u>	<u>២.១៧៥.៣២០.៦៦៨</u>	<u>៩.០៦២.៩៩៤.៣៤០</u>
សម្របសម្រួលនឹងរបៀប (កំណត់សម្គាល់ ៥)	<u>៥.៦៤៤.៥៥៣.២៥៥</u>	<u>៨.៧០៧.៣៨៣.០០៦</u>	<u>៦.៥៤៤.៩៤០.៧៣៦</u>	<u>៨៣៨.៨៣១.៨៣៨</u>	<u>៩២៦.៤១៥.៣៣៥</u>	<u>៥.៦៩៤.៤២៨.៣៣៦</u>	<u>៨.៩៥៥.៧៩៥.១៩០</u>	<u>៣៧.៣១២.៣៤៧.៦៩៦</u>

ធនាគារ អេស៊ីលីដា ភីអិលស៊ី និង ក្រុមហ៊ុនបុត្រសម្ព័ន្ធ

កំណត់សម្គាល់លើរបាយការណ៍ហិរញ្ញវត្ថុ (ត)

នាថ្ងៃទី៣១ ខែធ្នូ ឆ្នាំ២០២៣ និង សម្រាប់ដំណាច់ការិយបរិច្ឆេទដែលបានបញ្ជាក់

៣៨. ការគ្រប់គ្រងហានិភ័យហិរញ្ញវត្ថុ (ត)

៣៨.១ ហានិភ័យឥណទាន (ត)

(ឃ) ការប្រមូលផ្តុំទ្រព្យសកម្មហិរញ្ញវត្ថុធៀបនឹងការប្រឈមហានិភ័យឥណទាន (ត)

(ii) វិភាគតាមប្រភេទអាជីវកម្ម (ត)

	ធនាគារ							
	គ្រឹះស្ថានហិរញ្ញវត្ថុ ដុំល្អាតនេះធុរកិច្ច	ការលក់ដុំ និង លក់រាយ ដុំល្អាតនេះធុរកិច្ច	សេវាធានា ដុំល្អាតនេះធុរកិច្ច	គោរពដ្ឋាន ដុំល្អាតនេះធុរកិច្ច	ផ្សេងៗ ដុំល្អាតនេះធុរកិច្ច	កម្មវិធី ដុំល្អាតនេះធុរកិច្ច	អោយធានាផ្សេងៗ ដុំល្អាតនេះធុរកិច្ច	សរុប ដុំល្អាតនេះធុរកិច្ច
នាថ្ងៃទី៣១ ខែធ្នូ ឆ្នាំ២០២៣								
ការប្រឈមឥណទានទាក់ទងនឹងទ្រព្យសកម្ម								
ហិរញ្ញវត្ថុក្នុងតារាងតុល្យការ								
សាច់ប្រាក់ក្នុងដៃ	៤៨៦.៥៨៤.៣១៧	-	-	-	-	-	-	៤៨៦.៥៨៤.៣១៧
ប្រាក់បញ្ញើនៅធនាគារផ្សេងៗសុទ្ធ	១.៤៧៨.៤៨២.០២១	-	-	-	-	-	-	១.៤៧៨.៤៨២.០២១
ប្រាក់បញ្ញើតាមច្បាប់	-	-	-	-	-	-	៥៤៣.៣០២.១០៤	៥៤៣.៣០២.១០៤
ការវិនិយោគហិរញ្ញវត្ថុ	-	-	-	-	-	-	៣៥៧.៥៤៤.៣៨៤	៣៥៧.៥៤៤.៣៨៤
ឥណទាននិងប្រទានសុទ្ធ	៦.៣៩៤.៩៦៧	២.០៩៤.៥៥០.៧៩៦	១.៥៦៧.០៨៧.៦៧៣	១៩៣.៣៩៧.៦៥៨	២៣០.៨១៦.៣៦០	១.៣៦៩.៨០១.០២៣	៩៩៤.៩៩៤.៨១១	៦.៤៥៧.០៤៣.២៨៤
ឧបករណ៍ហិរញ្ញវត្ថុនិស្សន្ទ	៥.៧៤៦.៦៨៦	-	-	-	-	-	-	៥.៧៤៦.៦៨៦
ទ្រព្យសកម្មផ្សេងៗ	៤.៦៤៥.៨៨៨	-	-	-	-	-	៣.៥១៤.៧០៣	៨.១៦០.៥៩១
	<u>១.៩៨២.២៥៣.៨៧៩</u>	<u>២.០៩៤.៥៥០.៧៩៦</u>	<u>១.៥៦៧.០៨៧.៦៧៣</u>	<u>១៩៣.៣៩៧.៦៥៨</u>	<u>២៣០.៨១៦.៣៦០</u>	<u>១.៣៦៩.៨០១.០២៣</u>	<u>១.៤៩៩.៣៥៦.០០២</u>	<u>៩.៣៣៧.២៦៣.៣៩១</u>
ការប្រឈមឥណទានទាក់ទងនឹងសមាសធាតុ								
ក្រៅតារាងតុល្យការ								
កិច្ចសន្យាផ្តល់ឥណទានដែលមិនបានប្រើប្រាស់	-	-	-	-	-	-	២០៩.៤០៥.០៥២	២០៩.៤០៥.០៥២
លិខិតធានារបស់ធនាគារ	-	-	-	-	-	-	៦៦.៨៨០.៩២៣	៦៦.៨៨០.៩២៣
លិខិតឥណទាន	-	-	-	-	-	-	២.៣០៣.០៦២	២.៣០៣.០៦២
	<u>-</u>	<u>-</u>	<u>-</u>	<u>-</u>	<u>-</u>	<u>-</u>	<u>២៧៨.៥៨៩.០៣៧</u>	<u>២៧៨.៥៨៩.០៣៧</u>
ការប្រឈមឥណទានអតិថិជនសរុប	<u>១.៩៨២.២៥៣.៨៧៩</u>	<u>២.០៩៤.៥៥០.៧៩៦</u>	<u>១.៥៦៧.០៨៧.៦៧៣</u>	<u>១៩៣.៣៩៧.៦៥៨</u>	<u>២៣០.៨១៦.៣៦០</u>	<u>១.៣៦៩.៨០១.០២៣</u>	<u>២.១៧៧.៩៤៥.០៣៩</u>	<u>៩.៦១៥.៨៥២.៤២៨</u>
សម្រួលនឹងពាន់រៀល (កំណត់សម្គាល់ ៥)	<u>៤.០៩៧.៥០៧.០៩៥</u>	<u>៤.៥៥៦.២៨០.០០២</u>	<u>៦.៤០១.៥៥៣.១៤៤</u>	<u>៧៩០.០២៩.៤៣៣</u>	<u>៩៥២.៨៨៤.៨៣១</u>	<u>៥.៥៩៥.៦៣៧.១៧៩</u>	<u>៤.៨៩៦.៩០៥.៤៨៤</u>	<u>៣៩.២៨០.៧៥៧.១៦៤</u>

ធនាគារ អេស៊ីលីដា ភីអិលស៊ី និង ក្រុមហ៊ុនបុត្រសម្ព័ន្ធ

កំណត់សម្គាល់លើរបាយការណ៍ហិរញ្ញវត្ថុ (ត)

នាថ្ងៃទី៣១ ខែធ្នូ ឆ្នាំ២០២២ និង សម្រាប់ដំណាច់ការិយបរិច្ឆេទដែលបានបញ្ចប់

៣៨. ការគ្រប់គ្រងហានិភ័យហិរញ្ញវត្ថុ (ត)

៣៨.១ ហានិភ័យឥណទាន (ត)

(ឃ) ការប្រមូលផ្តុំទ្រព្យសកម្មហិរញ្ញវត្ថុធៀបនឹងការប្រឈមហានិភ័យឥណទាន (ត)

(ii) វិភាគតាមប្រភេទអាជីវកម្ម (ត)

	ធនាគារ							
	គ្រឹះស្ថានហិរញ្ញវត្ថុ ដុល្លារកម្ពុជា	កាសង់ដុល្លារ លក់រាយ ដុល្លារកម្ពុជា	សេវាធនាគារ ដុល្លារកម្ពុជា	គេហដ្ឋាន ដុល្លារកម្ពុជា	ធនាគារ ដុល្លារកម្ពុជា	កម្មវិធី ដុល្លារកម្ពុជា	រដ្ឋបាល ដុល្លារកម្ពុជា	សរុប ដុល្លារកម្ពុជា
នាថ្ងៃទី៣១ ខែធ្នូ ឆ្នាំ២០២២								
ការប្រឈមឥណទានទាក់ទងនឹងទ្រព្យសកម្ម								
ហិរញ្ញវត្ថុក្នុងតារាងតុល្យការ								
សាច់ប្រាក់ក្នុងដៃ	៤៨៦.៦៦៥.៤៨៣	-	-	-	-	-	-	៤៨៦.៦៦៥.៤៨៣
ប្រាក់បញ្ញើនៅធនាគារផ្សេងៗសុទ្ធ	៨២៨.៣៩៦.៤២៥	-	-	-	-	-	-	៨២៨.៣៩៦.៤២៥
ប្រាក់បញ្ញើតាមច្បាប់	-	-	-	-	-	-	៤៧៩.៥៥៦.០៧៦	៤៧៩.៥៥៦.០៧៦
ការវិនិយោគហិរញ្ញវត្ថុ	-	-	-	-	-	-	៥៥៦.០៣៧.៥៣២	៥៥៦.០៣៧.៥៣២
ឥណទាននិងបុរេប្រទាន-សុទ្ធ	១៥.៣៨១.៨៦៣	២.០៥៩.៣៤៨.៩៦៨	១.៥៦១.៦០៨.៨៩២	១៩៥.៦៤០.៥៦៧	២១៩.៩៤០.៣៤៣	១.៣៥៥.៤៨៣.៥៩៥	៨៣៨.៧៦៥.២៥៧	៦.២៤៦.២៦៩.៤៨៥
ឧបករណ៍ហិរញ្ញវត្ថុនិស្សន្ទ	៩.៦៣០.៥៩៣	-	-	-	-	-	-	៩.៦៣០.៥៩៣
ទ្រព្យសកម្មផ្សេងៗ	២.៥៧០.៨៤៤	-	-	-	-	-	៤២.១៥៣.៩៧១	៤៤.៧២៤.៨១៥
	<u>១.៣៤២.៦៤៥.២០៥</u>	<u>២.០៥៩.៣៤៨.៩៦៨</u>	<u>១.៥៦១.៦០៨.៨៩២</u>	<u>១៩៥.៦៤០.៥៦៧</u>	<u>២១៩.៩៤០.៣៤៣</u>	<u>១.៣៥៥.៤៨៣.៥៩៥</u>	<u>១.៩១៦.៥១២.៨៣៦</u>	<u>៨.៦៥១.២៨០.៤០៩</u>
ការប្រឈមឥណទានទាក់ទងនឹងសមាសធាតុក្រៅតារាង								
តុល្យការ								
កិច្ចសន្យាផ្តល់ឥណទានដែលមិនបានប្រើប្រាស់	-	-	-	-	-	-	១៧៤.៧១៦.៧៣១	១៧៤.៧១៦.៧៣១
លិខិតធានារបស់ធនាគារ	-	-	-	-	-	-	៦២.៧៤១.៩៨៤	៦២.៧៤១.៩៨៤
លិខិតឥណទាន	-	-	-	-	-	-	៩.១៧៦.១៣០	៩.១៧៦.១៣០
	-	-	-	-	-	-	២៤៦.៦៣៤.៨៤៥	២៤៦.៦៣៤.៨៤៥
	<u>១.៣៤២.៦៤៥.២០៥</u>	<u>២.០៥៩.៣៤៨.៩៦៨</u>	<u>១.៥៦១.៦០៨.៨៩២</u>	<u>១៩៥.៦៤០.៥៦៧</u>	<u>២១៩.៩៤០.៣៤៣</u>	<u>១.៣៥៥.៤៨៣.៥៩៥</u>	<u>២.១៦៣.១៥៧.៦៨១</u>	<u>៨.៨៩៧.៩១៥.២៥៤</u>
ការប្រឈមឥណទានអតិបរមាសរុប								
សម្រួលនឹងកាន់រៀប (កំណត់សម្គាល់ ៥)	<u>៥.៥២៧.៦៧០.៣២២</u>	<u>៨.៤៧៨.៣៣៩.៧០១</u>	<u>៦.៤២៩.១៤៣.៨០៨</u>	<u>៨០៥.៤៥២.២១៤</u>	<u>៩០៥.៤៩៤.៣៩២</u>	<u>៥.៥៨០.៩៣៧.៦៦១</u>	<u>៨.៩០៥.៦៧៩.០០៣</u>	<u>៣៦.៦៣២.៧១៧.១០១</u>

ធនាគារ អេស៊ីលីដា ភីអិលស៊ី និង ក្រុមហ៊ុនបុត្រសម្ព័ន្ធ

កំណត់សម្គាល់លើរបាយការណ៍ហិរញ្ញវត្ថុ (ត)

សាច់ថ្ងៃទី៣១ ខែធ្នូ ឆ្នាំ២០២៣ និង សម្រាប់ដំណាច់ការិយបរិច្ឆេទដែលបានបញ្ជប់

៣៨. ការគ្រប់គ្រងហានិភ័យហិរញ្ញវត្ថុ (ត)

៣៨.១ ហានិភ័យឥណទាន (ត)

(ង) គោលនយោបាយឥណទានលុបចេញពីបញ្ជី

ឧបករណ៍ហិរញ្ញវត្ថុ អាចត្រូវបានលុបចេញពីបញ្ជីក្រោមការអនុម័តរបស់គណៈកម្មាធិការឥណទានកម្រិតប្រតិបត្តិ ក្នុងករណីដែលសម្ព័ន្ធធនាគារ និងធនាគារបាត់បង់ការគ្រប់គ្រងលើសិទ្ធិកិច្ចសន្យារបស់ខ្លួនលើហ្វានស៊ីលីដីនោះ ឬនៅពេល ដែលផ្នែកខ្លះ ឬផ្នែកទាំងអស់ត្រូវបាន ចាត់ទុកថាមិនអាចប្រមូលបាន។ នេះជាករណីពិសេសនៅពេលដែលគ្មានការរំពឹង- ទុកពិតប្រាកដនៃការស្តារឡើងវិញរបស់គូភាគី ឬនៅពេលដែលសម្ព័ន្ធធនាគារ និងធនាគារបានបាត់បង់ការគ្រប់គ្រងលើ សិទ្ធិកិច្ចសន្យារបស់ខ្លួន នៅលើទីតាំងដោយសារការសម្រេចចិត្តរបស់តុលាការ។ ក្នុងកាលៈទេសៈដែលហ្វានស៊ីលីដីមួយ អាចត្រូវបានលុបចេញពីបញ្ជី (Write-Off) ក្នុងករណីដែលបានកំណត់ដូចខាងក្រោម៖

- ក) គ្រប់ទម្រង់នៃមូលបត្រ ធានា ឬទ្រព្យធានា ត្រូវបានប្រកាស និង លក់ចេញ ប៉ុន្តែទឹកប្រាក់ដែលលក់ចេញ មិនអាច ទូទាត់សងគ្រប់ចំនួនដែលនៅសល់របស់ហ្វានស៊ីលីដី ។
- ខ) សម្ព័ន្ធធនាគារ និងធនាគារមិនអាចប្រមូលបាន ឬមិនមានមូលហេតុសមស្រប ក្នុងការធានា ថានឹងប្រមូលបានគ្រប់ ចំនួនដែលដល់កាលកំណត់សង ស្របតាម លក្ខខណ្ឌនៃកិច្ចសន្យាហ្វានស៊ីលីដី។
- គ) សមភាគីបានក្ស័យធន ឬកំពុងស្ថិតក្នុងដំណាក់កាល រៀបចំឡើងវិញផ្នែកហិរញ្ញវត្ថុ និងដែលលទ្ធផលនៃការ រៀបចំឡើងវិញនេះ វានឹងមិនអាចទូទាត់សងហ្វានស៊ីលីដីបាន។
- ឃ) ហ្វានស៊ីលីដីនេះត្រូវបានចាត់ថ្នាក់ថា បាត់បង់។

(ច) គុណភាពឥណទាននៃទ្រព្យសកម្មហិរញ្ញវត្ថុ

យោងតាមណែនាំ ស.រ.ហ.អ.ក ៩ បានផ្តល់នូវ ការខាតបង់ឥណទានរំពឹងទុក (ECL) នៅពេលដែលសម្ព័ន្ធធនាគារ និង ធនាគារ រំពឹងថាជួបការខាតបង់ទៅលើគណនីមួយ នៅក្នុងរយៈពេល ១២ខែ ត្រូវចាត់ទុកជា (ដំណាក់កាលទី១) (Stage ១) ឬ មួយ អាយុកាល (Lifetime) ត្រូវចាត់ទុកជា (ដំណាក់កាលទី២ និងទី៣) (Stage ២ និង Stage ៣)។ ការផ្លាស់ប្តូរវិធីសាស្ត្រនៃការធ្វើ សំវិធានធន ដែលបានបង្កើតដោយ ស.រ.ហ.អ.ក ៩ គឺក្នុងគោលបំណងដើម្បី៖

- ធានាឱ្យមានការទទួលស្គាល់ទាន់ពេលវេលានៃការបាត់បង់ឥណទាន ដែលមានលក្ខណៈឆ្លុះបញ្ចាំងជាងម៉ូដែល ការបាត់បង់ដែលបានកើតឡើង (Incurred Loss Model) ពីមុន។
- បែងចែករវាងឧបករណ៍ហិរញ្ញវត្ថុ ដែលគុណភាពឥណទានកាន់តែយ៉ាប់យឺនទៅៗ និងឧបករណ៍ហិរញ្ញវត្ថុ ដែលមិន មានការខូចខាត។ និង
- ផ្តល់នូវការប៉ាន់ស្មានកាន់តែប្រសើរនៃការខាតបង់ឥណទានរំពឹងទុក (ECL) ស្របទៅនឹងស្ថានភាពម៉ាក្រូ- សេដ្ឋកិច្ច។

ធនាគារ អេស៊ីលីដា ភីអិលស៊ី និង ក្រុមហ៊ុនបុត្រសម្ព័ន្ធ

កំណត់សម្គាល់លើរបាយការណ៍ហិរញ្ញវត្ថុ (ត)

សាច់ថ្ងៃទី៣១ ខែធ្នូ ឆ្នាំ២០២៣ និង សម្រាប់ដំណាច់ការិយបរិច្ឆេទដែលបានបញ្ចប់

៣៨. ការគ្រប់គ្រងហានិភ័យហិរញ្ញវត្ថុ (ត)

៣៨.១ ហានិភ័យឥណទាន (ត)

(ច) គុណភាពឥណទាននៃទ្រព្យសកម្មហិរញ្ញវត្ថុ (ត)

សម្ព័ន្ធធនាគារ និងធនាគារអនុវត្តវិធីសាស្ត្រ ៣ ដំណាក់កាល (Three Stage Approach) ដោយផ្អែកលើការប្រែប្រួលគុណភាពឥណទានគិត ចាប់តាំងពីហ្វូស៊ីលីធីបាន ទទួលស្គាល់ពីដំបូង៖

វិធីសាស្ត្រ ៣ ដំណាក់កាល	ដំណាក់កាលទី១	ដំណាក់កាលទី២	ដំណាក់កាលទី៣
	ដំណើរការ	ក្រោមដំណើរការ	មិនដំណើរការ
ការទទួលស្គាល់ការខាតបង់ឥណទានរំពឹងទុក	ការខាតបង់ឥណទានរំពឹងទុក ១២ ខែ (ECL១២ ខែ)	ការខាតបង់ឥណទានរំពឹងទុក មួយអាណត្តិ (ECLអាណត្តិ)	ការខាតបង់ឥណទានរំពឹងទុក មួយអាណត្តិ (ECLអាណត្តិ)
លក្ខណៈវិនិច្ឆ័យ	មិនមានការកើនឡើងជាសារវន្តនៃហានិភ័យឥណទាន	ហានិភ័យឥណទាន មានការកើនឡើងជាសារវន្ត	ឥណទានដែលមានឱនភាពនៃតម្លៃ
មូលដ្ឋាននៃការគណនានៃប្រាក់ចំណេញ	តម្លៃយោងដុល	តម្លៃយោងដុល	តម្លៃយោងសុទ្ធ

ទ្រព្យសកម្មហិរញ្ញវត្ថុ ដែលត្រូវបានវាស់វែងតាមថ្លៃដើមបានរំលស់ ឬតាមរយៈចំណូលផ្សេងៗ គឺជាកម្មវត្ថុនៃការវាយតម្លៃអ៊ីមភែរមិន។

សម្ព័ន្ធធនាគារ និងធនាគារ បានវាស់វែង ECL ដោយប្រើវិធីសាស្ត្រទូទៅ និងសាមញ្ញ។ វិធីសាស្ត្រទូទៅរួមមាន ការវិញកអតិថិជនចេញជា ៣ ដំណាក់កាលផ្សេងៗគ្នា ដោយយោងទៅតាមលក្ខណៈវិនិច្ឆ័យធ្វើចំណាត់តាមដំណាក់កាល តាមរយៈការវាយតម្លៃហានិភ័យឥណទាន។ ECL រយៈពេល ១២ខែ នឹងត្រូវបានគណនាសម្រាប់ដំណាក់កាលទី១ ខណៈ ECL មួយអាណត្តិ នឹងត្រូវបានគណនាសម្រាប់ដំណាក់កាលទី២ និងដំណាក់កាលទី៣។ នាកាលបរិច្ឆេទនៃការវាយតម្លៃហានិភ័យមួយៗ សម្ព័ន្ធធនាគារ និងធនាគារ នឹងវាយតម្លៃហានិភ័យឥណទានទៅតាមឥណទាននីមួយៗ បើប្រៀបធៀបនឹងកម្រិតហានិភ័យនៅការចាប់ផ្តើមកាលបរិច្ឆេទនៃឥណទាននោះ។

សម្ព័ន្ធធនាគារ និងធនាគារនឹងប្រើប្រាស់ព័ត៌មានចំនួនថ្ងៃហួសកាលកំណត់សង និងការធ្វើចំណាត់ថ្នាក់របស់ធនាគារជាតិ នៃ កម្ពុជា សម្រាប់លក្ខណៈវិនិច្ឆ័យធ្វើចំណាត់តាមដំណាក់កាល។ ដូចគ្នានេះផងដែរ សម្ព័ន្ធធនាគារ និងធនាគារនឹងបង្កើតចំណាត់ថ្នាក់ឥណទាន (Credit Scoring) ឬធាតុដែលអាចប៉ាន់ស្មានបាននាពេលអនាគត នៅពេលដែលព័ត៌មានកាន់តែងាយស្រួលរក។ នៅពេលអនុវត្តប្រព័ន្ធ ចំណាត់ឥណទាន ប្រសិនបើកម្រិតហានិភ័យធ្លាក់ចុះទ្វេដង ឬច្រើនជាងនេះ ដោយប្រៀបធៀបទៅនឹងកម្រិតហានិភ័យនាកាលបរិច្ឆេទ នៅពេលដែលបានផ្តល់ឱ្យឥណទាននេះត្រូវចាត់ចំណាត់ថ្នាក់នៅដំណាក់កាលទី២។

សម្រាប់ទ្រព្យសកម្មហិរញ្ញវត្ថុដែលមានរយៈពេលខ្លី វិធីសាស្ត្រសាមញ្ញនឹងត្រូវបានប្រើនៅពេលដែលមិនតម្រូវឱ្យមានលក្ខណៈវិនិច្ឆ័យធ្វើចំណាត់ថ្នាក់តាមដំណាក់កាល។ វានឹងត្រូវអនុវត្តទាំងឥណទានដំណើរការ (ដំណាក់កាលទី១) ឬ ឥណទានមិនដំណើរការ ("អិនភីអិល") (ដំណាក់កាលទី៣)។

ធនាគារ អេស៊ីលីដា ភីអិលស៊ី និង ក្រុមហ៊ុនបុត្រសម្ព័ន្ធ

កំណត់សម្គាល់លើរបាយការណ៍ហិរញ្ញវត្ថុ (ត)

នាថ្ងៃទី៣១ ខែធ្នូ ឆ្នាំ២០២៣ និង សម្រាប់ដំណាច់ការិយបរិច្ឆេទដែលបានបញ្ចប់

៣៨. ការគ្រប់គ្រងហានិភ័យហិរញ្ញវត្ថុ (ត)

៣៨.១ ហានិភ័យឥណទាន (ត)

(ច) គុណភាពឥណទាននៃទ្រព្យសកម្មហិរញ្ញវត្ថុ (ត)

ការទទួលស្គាល់ ECL (ត)

ខាងក្រោមនេះ គឺជាតារាងបង្ហាញពីការសង្ខេបនៃស្ថានភាពហានិភ័យឥណទាន និងរយៈពេលសម្រាប់ការគណនា ECL តាមដំណាក់កាល៖

ធនាគារ អេស៊ីលីដា ភីអិលស៊ី

ដំណាក់កាល	ចំនួនថ្ងៃផុតកំណត់ (DPD)	ការធ្វើចំណាត់ថ្នាក់របស់ធនាគារជាតិនៃ កម្ពុជា	សូចនាករ	សូចនាករ ការខកខានទូទាត់សង
១	LT*: 0 ≤ DPD ≤ ២៩ ST**: 0 ≤ DPD ≤ ១៤	ធម្មតា	-	មិនខកខាន/ដំណើរការ
២	LT*: ៣០ ≤ DPD ≤ ៨៩ ST**: ១៥ ≤ DPD ≤ ៣០	ឃ្នាំមើល	បំពេញតាមលក្ខខណ្ឌ SICR	
៣	LT*: ៩០ ≤ DPD ≤ ១៧៩ ST**: ៣១ ≤ DPD ≤ ៦០	ក្រោមស្តង់ដារ	បំពេញតាមលក្ខខណ្ឌ NPL	ខកខាន/មិនដំណើរការ
	LT*: ១៨០ ≤ DPD ≤ ៣៥៩ ST**: ៦១ ≤ DPD ≤ ៩០	សង្ស័យ		
	LT*: DPD ≥ ៣៦០ ST**: DPD ≥ ៩១	បាត់បង់		

*LT ហួសថ្ងៃផុតកំណត់ រយៈពេលវែង **ST ហួសថ្ងៃផុតកំណត់ រយៈពេលខ្លី។

ធនាគារ អេស៊ីលីដា ភីអិលស៊ី និង ក្រុមហ៊ុនបុត្រសម្ព័ន្ធ

កំណត់សម្គាល់លើរបាយការណ៍ហិរញ្ញវត្ថុ (ត)

នាថ្ងៃទី៣១ ខែធ្នូ ឆ្នាំ២០២៣ និង សម្រាប់ដំណាច់ការិយបរិច្ឆេទដែលបានបញ្ចប់

៣៨. ការគ្រប់គ្រងហានិភ័យហិរញ្ញវត្ថុ (ត)

៣៨.១ ហានិភ័យឥណទាន (ត)

(ច) គុណភាពឥណទាននៃទ្រព្យសកម្មហិរញ្ញវត្ថុ (ត)

ការទទួលស្គាល់ ECL (ត)

ធនាគារ អេស៊ីលីដា ឡាវ លីមីតធីត

ដំណាច់កាល	ចំនួនថ្ងៃផុតកំណត់ (DPD)	ការធ្វើចំណាត់ថ្នាក់ របស់ BOL	សូបនាករ	សូបនាករ ការខកខានទូទាត់ សង
១	$0 \leq \text{DPD} \leq ២៩$	ធម្មតា	-	
២	$៣០ \leq \text{DPD} \leq ៨៩$	ឃ្នាំមើល	បំពេញតាមលក្ខខណ្ឌ SICR	មិនខកខាន/ដំណើរការ
៣	$៩០ \leq \text{DPD} \leq ១៧៩$	ក្រោមស្តង់ដារ	បំពេញតាមលក្ខខណ្ឌ NPL	ខកខាន/មិនដំណើរការ
	$១៨០ \leq \text{DPD} \leq ៣៥៩$	សង្ស័យ		
	$\text{DPD} \geq ៣៦០$	បាត់បង់		

ស្ថាប័នមីក្រូហិរញ្ញវត្ថុ អេស៊ីលីដា មីយ៉ាន់ម៉ា

ដំណាច់កាល	ចំនួនថ្ងៃផុតកំណត់ (DPN)	ការធ្វើចំណាត់ថ្នាក់ របស់ នាយកដ្ឋាន គ្រប់គ្រងបទប្បញ្ញត្តិ ហិរញ្ញវត្ថុ	សូបនាករ	សូបនាករ ការខកខានទូទាត់ សង
១	ទៀងទាត់	ធម្មតា	-	
២	$0 \leq \text{DPD} \leq ២៩$	ក្រោមស្តង់ដារ	បំពេញតាមលក្ខខណ្ឌ SICR	មិនខកខាន/ដំណើរការ
៣	$៣០ \leq \text{DPD} \leq ៦០$	ឃ្នាំមើល	បំពេញតាមលក្ខខណ្ឌ NPL	ខកខាន/មិនដំណើរការ
	$៦១ \leq \text{DPD} \leq ៩០$	សង្ស័យ		
	$\text{DPD} \geq ៩១$	បាត់បង់		

ធនាគារ អេស៊ីលីដា ភីអិលស៊ី និង ក្រុមហ៊ុនបុត្រសម្ព័ន្ធ

កំណត់សម្គាល់លើរបាយការណ៍ហិរញ្ញវត្ថុ (ត)

នាថ្ងៃទី៣១ ខែធ្នូ ឆ្នាំ២០២៣ និង សម្រាប់ដំណាច់ការិយបរិច្ឆេទដែលបានបញ្ចប់

៣៨. ការគ្រប់គ្រងហានិភ័យហិរញ្ញវត្ថុ (ត)

៣៨.១ ហានិភ័យឥណទាន (ត)

(ច) គុណភាពឥណទាននៃទ្រព្យសកម្មហិរញ្ញវត្ថុ (ត)

ការទទួលស្គាល់ ECL (ត)

ការធ្វើចំណាត់ថ្នាក់ឥណទានសម្រាប់ទ្រព្យសកម្មហិរញ្ញវត្ថុ

ធនាគារបានធ្វើចំណាត់ថ្នាក់ឥណទាន និងការធ្វើសំវិធានធនជាភាគព្រឹត្តិការណ៍តាមតម្រូវការរបស់ធនាគារជាតិ នៃ កម្ពុជា តាមប្រកាសលេខ ៨៧-០១៧-៣៤៤ ចុះថ្ងៃទី១១ ខែធ្នូ ឆ្នាំ២០១៧ និងសារាចរលេខ ៨៧ ០១៨-០០១ ស.រ.ច ណ.ចុះថ្ងៃទី១៦ ខែកុម្ភៈ ឆ្នាំ២០១៨ ស្តីពីចំណាត់ថ្នាក់ហានិភ័យឥណទាន និងសំវិធានធនលើអ៊ុយកែរមិន។ ឥណទាន និងបុរេប្រទាន និងទ្រព្យសកម្មហិរញ្ញវត្ថុផ្សេងៗ ត្រូវបានចាត់ថ្នាក់ជា ៥ ចំណាត់ថ្នាក់ដូចបានពិពណ៌នាខាងក្រោម៖

ចំណាត់ថ្នាក់/លក្ខណៈវិនិច្ឆ័យ	ដំណើរការសងប្រាក់	
	ហ្វូស៊ីលីពីដែលមានកាលកំណត់ដំបូង លើសពីមួយឆ្នាំ	ហ្វូស៊ីលីពីដែលមានកាលកំណត់ដំបូង ប្រតិបត្តិ ឬស្មើមួយឆ្នាំ
១- ធម្មតា(Normal) ហ្វូស៊ីលីពី មានការទូទាត់សងតាមកំណត់ និង មិនមានការសងរ៉ឺយ លើការទូទាត់សងនាពេលអនាគត។ ការទូទាត់សងត្រូវបានធ្វើឡើងទៀងទាត់ស្របតាមកិច្ចសន្យា ហើយហ្វូស៊ីលីពី មិនមានបង្ហាញពីសញ្ញាចុះខ្សោយទាក់ទងនឹងសមត្ថភាពទូទាត់សងអាជីវកម្មលំហូរសាច់ប្រាក់ និងស្ថានភាពហិរញ្ញវត្ថុនោះឡើយ ។	ទៀងទាត់	ទៀងទាត់

ធនាគារ អេស៊ីលីដា ភីអិលស៊ី និង ក្រុមហ៊ុនបុត្រសម្ព័ន្ធ

កំណត់សម្គាល់លើរបាយការណ៍ហិរញ្ញវត្ថុ (ត)

នាថ្ងៃទី៣១ ខែធ្នូ ឆ្នាំ២០២៣ និង សម្រាប់ដំណាច់ការិយបរិច្ឆេទដែលបានបញ្ជប់

៣៨. ការគ្រប់គ្រងហានិភ័យហិរញ្ញវត្ថុ (ត)

៣៨.១ ហានិភ័យឥណទាន (ត)

(ច) គុណភាពឥណទាននៃទ្រព្យសកម្មហិរញ្ញវត្ថុ (ត)

ការធ្វើចំណាត់ថ្នាក់ឥណទានសម្រាប់ទ្រព្យសកម្មហិរញ្ញវត្ថុ (ត)

ថ្នាក់/លក្ខណៈវិនិច្ឆ័យ	ដំណើរការសងប្រាក់	
	ហ្វូស៊ីលីដីដែលមាន កាលកំណត់ ដំបូង លើសពីមួយឆ្នាំ	ហ្វូស៊ីលីដីដែលមានកាលកំណត់ ដំបូង តិចជាង ឬស្មើមួយឆ្នាំ
<p>២-ហ្វូស៊ីលីដី (Special Mention)</p> <p>ហ្វូស៊ីលីដីប្រភេទនេះកំពុងស្ថិតនៅក្រោមកិច្ចគាំពារ និងមិនទាន់ហួសកាលកំណត់ទូទាត់សង ប៉ុន្តែបង្ហាញពីសញ្ញាចុះខ្សោយដែលអាចជះ ឥទ្ធិពលដល់ការទូទាត់សងរបស់អតិថិជន នាពេលអនាគត ប្រសិនបើមិនមានវិធានការ កែតម្រូវទាន់ពេលវេលា និងការយកចិត្តទុកដាក់ឱ្យបានដិតដល់ពីធនាគារ។ សញ្ញាចុះខ្សោយនេះមានដូចជា ស្ថានភាពធ្លាក់ចុះជាបណ្តើរៗនៃ អាជីវកម្ម ឬស្ថានភាពហិរញ្ញវត្ថុរបស់អតិថិជន និងការធ្លាក់ចុះនៃស្ថានភាពសេដ្ឋកិច្ចនិងទីផ្សារ ដែលអាចប៉ះពាល់ដល់លទ្ធភាពប្រាក់ចំណេញ និងសមត្ថភាពទូទាត់សងនាពេលអនាគត ឬ ការធ្លាក់ចុះតម្លៃទ្រព្យធានា ។ ចំណាត់ថ្នាក់នេះ ត្រូវធ្វើឡើងដោយមានហេតុផលច្បាស់លាស់និងមិនគួរប្រើប្រាស់ជាការសម្របសម្រួលនៅពេលចាត់ថ្នាក់រវាងហ្វូស៊ីលីដីធម្មតា និង ហ្វូស៊ីលីដីក្រោមស្តង់ដារទេ ។</p>	<ul style="list-style-type: none"> - ហ្វូស៊ីលីដីណា ដែលហួសកាលកំណត់សងរយៈពេលពី ៣០ថ្ងៃ រហូតដល់ ៨៩ថ្ងៃ។ - ករណី ការទូទាត់ការប្រាក់ក្នុងរយៈពេលពី ៣០ថ្ងៃ ទៅ ៨៩ថ្ងៃ ត្រូវបញ្ជូលទៅជាប្រាក់ដើមធ្វើទុន ហិរញ្ញប្បទានឬបង្វិលទៅជាហ្វូស៊ីលីដីថ្មី ។ 	<ul style="list-style-type: none"> - ហ្វូស៊ីលីដីណា ដែលហួសកាលកំណត់សងអតិបរមាក្នុងរយៈពេល ៣០ថ្ងៃ ។ - ករណី ការទូទាត់ការប្រាក់អតិបរមាក្នុងរយៈពេល ៣០ថ្ងៃ ត្រូវបញ្ជូលទៅ ជាប្រាក់ដើមធ្វើហិរញ្ញប្បទានឬបង្វិលទៅជាហ្វូស៊ីលីដីថ្មី ។ - ឥណទានវិបារបន៍ត្រូវបានប្រើលើសកម្រិតអនុម័តអតិបរមារយៈពេល ៣០ថ្ងៃ ឬឥណទានវិបារបន៍មិនមានចលនាសាច់ប្រាក់ចេញចូល(Inactive) អតិបរមាក្នុងរយៈពេល ៣០ថ្ងៃ ឬលំហូរសាច់ប្រាក់សុទ្ធក្នុងគណនី នោះមិនមានគ្រប់គ្រាន់ដើម្បីទូទាត់ការប្រាក់អតិបរមា ក្នុងរយៈពេល ៣០ថ្ងៃ ។

ធនាគារ អេស៊ីលីដា ភីអិលស៊ី និង ក្រុមហ៊ុនបុត្រសម្ព័ន្ធ

កំណត់សម្គាល់លើរបាយការណ៍ហិរញ្ញវត្ថុ (ត)

នាថ្ងៃទី៣១ ខែធ្នូ ឆ្នាំ២០២៣ និង សម្រាប់ដំណាច់ការិយបរិច្ឆេទដែលបានបញ្ជប់

៣៨. ការគ្រប់គ្រងហានិភ័យហិរញ្ញវត្ថុ (ត)

៣៨.១ ហានិភ័យឥណទាន (ត)

(ច) គុណភាពឥណទាននៃទ្រព្យសកម្មហិរញ្ញវត្ថុ (ត)

ការធ្វើចំណាត់ថ្នាក់ឥណទានសម្រាប់ទ្រព្យសកម្មហិរញ្ញវត្ថុ (ត)

ថ្នាក់/លក្ខណៈវិនិច្ឆ័យ	ដំណើរការសង្រ្គោះ	
	ហ្វូស៊ីលីដីដែលមានកាលកំណត់ ដំបូង លើសពីមួយឆ្នាំ	ហ្វូស៊ីលីដីដែលមានកាលកំណត់ ដំបូង តិចជាង ឬស្មើមួយឆ្នាំ
<p>៣- ក្រោមស្តង់ដារ(Substandard)</p> <p>ហ្វូស៊ីលីដីប្រភេទនេះ បង្ហាញភាពទន់ខ្សោយគួរឱ្យកត់សម្គាល់ និងមិនត្រូវបានគាំពារគ្រប់គ្រាន់ ដោយស្ថានភាពអាជីវកម្ម ឬហិរញ្ញវត្ថុបច្ចុប្បន្ន និងសមត្ថភាពទូទាត់សងរបស់អតិថិជន ។ ជាពិសេស ប្រភពចំណូលចម្បងមិនគ្រប់គ្រាន់សម្រាប់ទូទាត់សងបំណុលធនាគារត្រូវតែសង្កេតមើលប្រភពចំណូលបន្ទាប់បន្សំផ្សេងទៀត ដូចជាការលក់ទ្រព្យធានាជាដើមដែលជាប់ពាក់ព័ន្ធអតិថិជន។ កត្តានាំឱ្យមានការចាត់ថ្នាក់ក្រោមស្តង់ដារមានដូចជា៖</p> <ul style="list-style-type: none"> - អតិថិជនគ្មានលទ្ធភាព ក្នុងការបំពេញកាតព្វកិច្ចសងប្រាក់តាមកិច្ចសន្យា - ស្ថានភាពសេដ្ឋកិច្ច និងទីផ្សារមិនអំណោយផលដែលនឹងជះឥទ្ធិពលមិនល្អដល់អាជីវកម្មនិងលទ្ធភាពប្រាក់ចំណេញរបស់អតិថិជននាពេលអនាគត - ស្ថានភាពហិរញ្ញវត្ថុធ្លាក់ចុះ និង/ឬអតិថិជន គ្មានលទ្ធភាពក្នុងការស្វែងរកចំណូលគ្រប់គ្រាន់ ដើម្បីទូទាត់សងបំណុល - អតិថិជនជួបប្រទះការលំបាកក្នុងការទូទាត់ហ្វូស៊ីលីដីផ្សេងៗទៀតរបស់ធនាគារ ឬរបស់គ្រឹះស្ថានផ្សេងទៀត ប្រសិនបើមានព័ត៌មានដែលអាចរកបាន - អតិថិជនល្មើសលើលក្ខខណ្ឌនៃកិច្ចសន្យាហិរញ្ញវត្ថុ 	<ul style="list-style-type: none"> - នៅពេលដែលហ្វូស៊ីលីដីដែលហួសកាលកំណត់សងរយៈពេលពី ៩០ថ្ងៃ ទៅ ១៧៩ ថ្ងៃ ។ - នៅពេលដែល ការទូទាត់ការប្រាក់ក្នុងរយៈពេលពី ៩០ថ្ងៃ ទៅ ១៧៩ ថ្ងៃ ត្រូវបញ្ចូលទៅជាប្រាក់ដើម ធ្វើទុនហិរញ្ញប្បទាន ឬបង្វិលទៅជាហ្វូស៊ីលីដីថ្មី ។ 	<ul style="list-style-type: none"> - នៅពេលដែលហ្វូស៊ីលីដីណាមួយហួសកាលបរិច្ឆេទសងក្នុងរយៈពេលអតិបរមា ៦០ ថ្ងៃ ។ - នៅពេលការទូទាត់សងការប្រាក់ក្នុងរយៈពេលអតិបរមា ៦០ ថ្ងៃ ត្រូវបានបញ្ចូលទៅជាប្រាក់ដើម មូលធនហិរញ្ញប្បទាន ឬបង្វិល ទៅក្នុងហ្វូស៊ីលីដីថ្មី ។ - ក្នុងករណីនេះឥណទានវិញ្ញាបន៍ដែលលើសកំណត់ នៃទឹកប្រាក់ដែលបានអនុម័ត ក្នុងរយៈពេលអតិបរមា ៦០ ថ្ងៃ ឬគណនី ចេញអសកម្មក្នុងរយៈពេលអតិបរមា ៦០ ថ្ងៃ ។ - ឥណទានវិញ្ញាបន៍ ដែលមិនមានលំហូរចូលគណនីចេញ ក្នុងរយៈពេល ៦០ ថ្ងៃត្រូវតែកែប្រែជាប្រាក់កម្ចីមានកាលកំណត់វិញ ។

ធនាគារ អេស៊ីលីដា ភីអិលស៊ី និង ក្រុមហ៊ុនបុត្រសម្ព័ន្ធ

កំណត់សម្គាល់លើរបាយការណ៍ហិរញ្ញវត្ថុ (ត)

នាថ្ងៃទី៣១ ខែធ្នូ ឆ្នាំ២០២៣ និង សម្រាប់ដំណាច់ការិយបរិច្ឆេទដែលបានបញ្ជប់

៣៨. ការគ្រប់គ្រងហានិភ័យហិរញ្ញវត្ថុ (ត)

៣៨.១ ហានិភ័យឥណទាន (ត)

(ច) គុណភាពឥណទាននៃទ្រព្យសកម្មហិរញ្ញវត្ថុ (ត)

ការធ្វើចំណាត់ថ្នាក់ឥណទានសម្រាប់ទ្រព្យសកម្មហិរញ្ញវត្ថុ (ត)

ថ្នាក់លក្ខណៈវិនិច្ឆ័យ	ដំណើរការសង្ខេប	
	ហ្វានីលីដីដែលមានកាលកំណត់ដំបូង លើសពីមួយឆ្នាំ	ហ្វានីលីដីដែលមានកាលកំណត់ដំបូង តិចជាង ឬ ស្មើមួយឆ្នាំ
<p>៤- ជាប់សង្ស័យ(Doubt)</p> <p>ហ្វានីលីដីបានធ្វើចំណាត់ប្រភេទនេះ បានបង្ហាញពីភាពទន់ខ្សោយ ដែលធ្ងន់ធ្ងរជាងចំណាត់ថ្នាក់ “ក្រោមស្តង់ដារ” ដោយសារមានភាពសង្ស័យខ្លាំង ឬមិនមានភាពច្បាស់លាស់ចំពោះការប្រមូលមកវិញនូវហ្វានីលីដីទាំងអស់ ផ្អែកលើតថភាពដាក់ស្តែង លក្ខខណ្ឌ ឬតម្លៃទ្រព្យធានា។ ការខាតបង់នាពេលអនាគតមានកម្រិតខ្ពស់ ទោះបីចំនួនដាក់លាក់នៃការបាត់បង់មិនទាន់អាចកំណត់បានក៏ដោយ។</p>	<ul style="list-style-type: none"> - នៅពេលហ្វានីលីដីដែលហួសកាលកំណត់សងរយៈពេលពី ១៨០ថ្ងៃទៅ ៣៥៩ថ្ងៃ។ - នៅពេលការទូទាត់ការប្រាក់ក្នុងរយៈពេល ពី ១៨០ថ្ងៃ ទៅ ៣៥៩ថ្ងៃ ត្រូវបញ្ជូលទៅជាប្រាក់ដើម ឬបង្វិលទៅជាហ្វានីលីដីថ្មី។ 	<ul style="list-style-type: none"> - នៅពេលហ្វានីលីដី ដែលហួសកាលកំណត់សងអតិបរមាក្នុងរយៈពេល ៩០ថ្ងៃ។ - នៅពេល ការទូទាត់ការប្រាក់អតិបរមារយៈពេល ៩០ ថ្ងៃ ត្រូវបញ្ជូលទៅជាប្រាក់ដើម ឬបង្វិលទៅជាហ្វានីលីដីថ្មី។ - ក្នុងករណីឥណទានវិបារបន៍ត្រូវបានប្រើលើសកម្រិតអនុម័តអតិបរមាក្នុងរយៈពេល ៩០ថ្ងៃ ឬគណនីឥណទានវិបារបន៍មិនមានចលនាសាច់ប្រាក់ចេញចូល (inactive)អតិបរមាក្នុងរយៈពេល ៩០ ថ្ងៃ។
<p>៥- បាត់បង់(Loss)</p> <p>ហ្វានីលីដីប្រភេទនេះ ត្រូវចាត់ថ្នាក់ជាហ្វានីលីដី “បាត់បង់” នៅពេលធនាគារមិនអាចប្រមូលមកវិញបាន ហើយធនាគារក៏គ្មាន ឬមានមធ្យោបាយតិចតួច ក្នុងការប្រមូលមកវិញនូវសមតុល្យហ្វានីលីដីនៅសល់ពីអតិថិជន។</p>	<ul style="list-style-type: none"> - នៅពេលហ្វានីលីដីណាមួយ ដែលហួសកាលកំណត់សងចំនួន ៣៦០ថ្ងៃ ឬលើសពីនេះ។ - នៅពេលការទូទាត់ការប្រាក់ក្នុងរយៈពេលពី ៣៦០ថ្ងៃ ឬច្រើនជាងត្រូវបញ្ជូលទៅជាប្រាក់ដើមឬបង្វិលទៅជាហ្វានីលីដីថ្មី។ 	<ul style="list-style-type: none"> - នៅពេលហ្វានីលីដីដែលហួសកាលកំណត់សងអតិបរមាក្នុងរយៈពេល ១៨០ថ្ងៃ។ - នៅពេលការទូទាត់ការប្រាក់ អតិបរមាក្នុងរយៈពេល ១៨០ ថ្ងៃ ត្រូវបញ្ជូលទៅជាប្រាក់ដើម ឬបង្វិលទៅជាហ្វានីលីដីថ្មី។ - ក្នុងករណីឥណទានវិបារបន៍ ត្រូវបានប្រើលើសកម្រិតអនុម័ត អតិបរមាក្នុងរយៈពេល ១៨០ថ្ងៃ ឬគណនីឥណទានវិបារបន៍មិនមានចលនាសាច់ប្រាក់ចេញចូល (inactive) អតិបរមាក្នុងរយៈពេល ១៨០ថ្ងៃ។

ធនាគារ អេស៊ីលីដា ភីអិលស៊ី និង ក្រុមហ៊ុនបុត្រសម្ព័ន្ធ

កំណត់សម្គាល់លើរបាយការណ៍ហិរញ្ញវត្ថុ (ត)

នាថ្ងៃទី៣១ ខែធ្នូ ឆ្នាំ២០២៣ និង សម្រាប់ដំណាច់ការិយបរិច្ឆេទដែលបានបញ្ជប់

៣៨. ការគ្រប់គ្រងហានិភ័យហិរញ្ញវត្ថុ (ត)

៣៨.១ ហានិភ័យឥណទាន (ត)

(ប) គុណភាពឥណទាននៃទ្រព្យសកម្មហិរញ្ញវត្ថុ (ត)

ការធ្វើចំណាត់ថ្នាក់ឥណទានសម្រាប់ទ្រព្យសកម្មហិរញ្ញវត្ថុ (ត)

ចំពោះហ្វានីលីដធី ដែលមានការទូទាត់សង ប្រចាំត្រីមាស ប្រចាំឆមាស ឬយូរជាងនេះហើយអតិថិជនខកខានក្នុងការទូទាត់សង បានចាត់ថ្នាក់ហ្វានីលីដធីនោះ “ក្រោមស្តង់ដារ” ឬចាត់ថ្នាក់អន់ជាងនេះ អាស្រ័យលើស្ថានភាពរបស់អ្នកខ្ចី លើកលែងតែអាចបញ្ជាក់ថា ហ្វានីលីដធីមិនមានសញ្ញាទន់ខ្សោយ។ គោលបំណងនៃតារាងខាងលើ ការខកខានទូទាត់សងនឹងត្រូវពិចារណាគិតចាប់ពី ៥ ថ្ងៃនៃថ្ងៃធ្វើការ បន្ទាប់ពីកាលបរិច្ឆេទទូទាត់សង។ ចំណាត់ថ្នាក់ជា ហ្វានីលីដធី “ក្រោមស្តង់ដារ” នឹងត្រូវបានអនុញ្ញាតក្នុងករណីតែអតិថិជនអាចបង្ហាញច្បាស់លាស់ថា ការខកខានសងនេះ គ្រាន់តែជាការយឺតយ៉ាវបណ្តោះ អាសន្ន។

ហ្វានីលីដធីដែលត្រូវបានចាត់ថ្នាក់ “ក្រោមស្តង់ដារ” “សង្ស័យ” ឬ “បាត់បង់” នឹងត្រូវចាត់ថ្នាក់ជាហ្វានីលីដធី “មិនដំណើរការ” (Non-performing Facilities)។ ចំណែកឯហ្វានីលីដធី “ធម្មតា” និង “ឃ្នាំមើល” នឹងត្រូវចាត់ថ្នាក់ជា “ហ្វានីលីដធីដំណើរការ” (Performing Facilities)។

តារាងខាងក្រោមបង្ហាញពីតំលៃអំពីគុណភាពឥណទាននៃទ្រព្យសកម្មហិរញ្ញវត្ថុដែលត្រូវបានវាស់វែងដោយប្រើប្រាស់វិធីសាស្ត្ររំលស់។ លើកលែងតែមានការចង្អុលបង្ហាញជាពិសេសចំពោះទ្រព្យសកម្មហិរញ្ញវត្ថុចំនួនទឹកប្រាក់នៅក្នុងតារាងនេះ បង្ហាញពីតម្លៃយោងដុលសរុប។ សម្រាប់កិច្ចសន្យាផ្តល់ឥណទាន និងកិច្ចសន្យាធានាហិរញ្ញវត្ថុចំនួនទឹកប្រាក់នៅក្នុងតារាងតំណាងឱ្យចំនួនទឹកប្រាក់ដែលបានសន្យា ឬធានារៀងៗខ្លួន។

ធនាគារ អេស៊ីប៊ីដា ភីអិលស៊ី និង ក្រុមហ៊ុនបុត្រសម្ព័ន្ធ

កំណត់សម្គាល់លើរបាយការណ៍ហិរញ្ញវត្ថុ (ត)

នាថ្ងៃទី៣១ ខែធ្នូ ឆ្នាំ២០២៣ និង សម្រាប់ដំណាច់ការិយបរិច្ឆេទដែលបានបញ្ជប់

៣៨. ការគ្រប់គ្រងហានិភ័យហិរញ្ញវត្ថុ (ត)

៣៨.១ ហានិភ័យឥណទាន (ត)

(ប) គុណភាពឥណទាននៃទ្រព្យសកម្មហិរញ្ញវត្ថុ (ត)

ការធ្វើចំណាត់ថ្នាក់ឥណទានសម្រាប់ទ្រព្យសកម្មហិរញ្ញវត្ថុ (ត)

ឥណទាន និងបុព្វបទានតាម ថ្ងៃដើមប៉ាន់ស្មាន	២០២៣				២០២២
	ដំណាក់កាលទី ១៖ ECL ១២ខែ ដុល្លារអាមេរិក	ដំណាក់កាលទី ២៖ ឥណទានដែលមិន មានអ៊ីម៉ែត្រិក ECL មួយអាយុកាល ដុល្លារអាមេរិក	ដំណាក់កាលទី ៣៖ ឥណទានដែលមាន អ៊ីម៉ែត្រិក ECL មួយអាយុកាល ដុល្លារអាមេរិក	សរុប ដុល្លារអាមេរិក	សរុប ដុល្លារអាមេរិក
សម្ព័ន្ធធនាគារ					
ធម្មតា	៦.១៧១.៦២៥.៨០៤	១១.១៤៧.៣៤២	-	៦.១៨២.៧៧៣.១៤៦	៦.១៧២.៥៧០.៩៤៥
ឃ្លាំមើល	៨០៣.៩៨៧	៤៨.០៥៤.៥៤១	-	៤៨.៨៥៨.៥២៨	៦២.៦០១.៣៧៩
ក្រោមស្តង់ដារ	-	-	១០១.៨៩១.៧៦៩	១០១.៨៩១.៧៦៩	៣៦.៨៧៦.០៩៥
សង្ស័យ	-	-	១៤៣.៨៨១.៤៥៥	១៤៣.៨៨១.៤៥៥	៣៣.៦១០.៦៩១
បាត់បង់	-	-	១៧៩.៩០៧.១១១	១៧៩.៩០៧.១១១	១១៥.៩៨៩.៦៤៥
តម្លៃយោងដុលសរុប	៦.១៧២.៤២៩.៧៩១	៥៩.២០១.៨៨៣	៤២៥.៦៨០.៣៣៥	៦.៦៥៩.៣១២.០០៩	៦.៤២១.៦៤៨.៧៥៥
សំវិធានធនលើ ECL	(៨.៩៦៦.៦៤៩)	(៥.៣២២.៣៣៣)	(៤១.៣៥៧.៧៩៦)	(៥៥.៦៤៦.៧៧៨)	(៤២.២៥២.៦៦២)
តម្លៃយោង	៦.១៦៣.៤៦៣.១៤២	៥៣.៨៧៩.៥៥០	៣៨៤.៣២២.៥៣៩	៦.៦០៣.៦៦៥.២៣១	៦.៣៧៩.៤០៦.០៩៣
សមមូលនឹងពាន់រៀល (កំណត់សម្គាល់ ៥)	២៥.១៧៧.៧៤៦.៩៣៥	២២០.០៩៧.៩៦២	១.៥៦៩.៩៥៧.៥៧២	២៦.៩៦៧.៨០២.៤៦៩	២៦.២៦៤.០១៤.៨៨៥
ធនាគារ					
ធម្មតា	៦.០៤៧.១៥៥.៣៤៦	៤.១៨៧	-	៦.០៥១.៣៤២.៥៣៣	៦.០២៧.៨១៤.១២០
ឃ្លាំមើល	៧៩៩.២៨៦	៤៦.៧៧៨.២៨៤	-	៤៧.៥៧៧.៥៧០	៦១.៨៧៦.៥៧៣
ក្រោមស្តង់ដារ	-	-	១០០.៨៧០.២៦៧	១០០.៨៧០.២៦៧	៣៦.២៧០.៧៥៦
សង្ស័យ	-	-	១៤២.៦៧៦.៤៧១	១៤២.៦៧៦.៤៧១	៣២.៥២៥.០៥៣
បាត់បង់	-	-	១៥៨.៣៥៨.៩៨៥	១៥៨.៣៥៨.៩៨៥	១១៥.៩៣៩.៩៥១
តម្លៃយោងដុលសរុប	៦.០៤៧.៩៥៤.៦៣២	៤៦.៧៨២.៤៧១	៤០១.៩០៥.៧២៣	៦.៤៩៦.៦៤២.៨២៦	៦.២៧៧.៤២៦.៤៥៣
សំវិធានធនលើ ECL	(៧.៨២៨.៨៦១)	(៣.២៦៨.៥៧៣)	(២៥.៥០២.១០៤)	(៣៩.៥៩៩.៥៣៨)	(២៨.១៥៦.៩៦៨)
តម្លៃយោង	៦.០៤០.១២៥.៧៧១	៤៣.៥១៣.៨៩៨	៣៧៦.៤០៣.៦១៩	៦.៤៥៧.០៤៣.២៨៨	៦.២៤៩.២៦៩.៤៨៥
សមមូលនឹងពាន់រៀល (កំណត់សម្គាល់ ៥)	២៤.៦៧៣.៩១៣.៧៧៤	១៧៧.៧៥៤.២៧៣	១.៥៤៣.៩០១.៧១៤	២៦.៣៩៥.៦៦៨.៧៦១	២៥.៧១៥.៤៩១.៤៧០

ធនាគារ អេស៊ីប៊ីដា ភីអិលស៊ី និង ក្រុមហ៊ុនបុត្រសម្ព័ន្ធ

កំណត់សម្គាល់លើរបាយការណ៍ហិរញ្ញវត្ថុ (ត)

សាច់ថ្ងៃទី៣១ ខែធ្នូ ឆ្នាំ២០២៣ និង សម្រាប់ដំណាច់ការិយបរិច្ឆេទដែលបានបញ្ចប់

៣៨. ការគ្រប់គ្រងហានិភ័យហិរញ្ញវត្ថុ (ត)

៣៨.១ ហានិភ័យឥណទាន (ត)

(ប) គុណភាពឥណទាននៃទ្រព្យសកម្មហិរញ្ញវត្ថុ (ត)

ការធ្វើចំណាត់ថ្នាក់ឥណទានសម្រាប់ទ្រព្យសកម្មហិរញ្ញវត្ថុ (ត)

ការវិនិយោគហិរញ្ញវត្ថុតាមផ្ទៃដើមបានរំលស់	២០២៣			២០២២	
	ដំណាក់កាលទី១៖ ECL ១២ខែ ដុល្លារអាមេរិក	ដំណាក់កាលទី ២៖ ឥណទានដែលមិន មានអ៊ីមតែមិន ECL មួយអាយុកាល ដុល្លារអាមេរិក	ដំណាក់កាលទី ៣៖ ឥណទានដែលមាន អ៊ីមតែមិន ECL មួយអាយុកាល ដុល្លារអាមេរិក	សរុប ដុល្លារអាមេរិក	សរុប ដុល្លារអាមេរិក
សម្ព័ន្ធធនាគារ					
ធម្មតា	៣៥៧.៩៨៣.៩៧៤	-	-	៣៥៧.៩៨៣.៩៧៤	៥៥៦.៤៦៤.០៦៧
ឃ្នាំមើល	-	-	-	-	-
ក្រោមស្តង់ដារ	-	-	-	-	-
សង្ស័យ	-	-	-	-	-
បាត់បង់	-	-	-	-	-
តម្លៃយោងដុលសរុប	៣៥៧.៩៨៣.៩៧៤	-	-	៣៥៧.៩៨៣.៩៧៤	៥៥៦.៤៦៤.០៦៧
សំវិធានធនលើ ECL	(៦២៩.២៦០)	-	-	(៦២៩.២៦០)	(៦១៦.២០៥)
តម្លៃយោង	៣៥៧.៣៥៤.៧១៤	-	-	៣៥៧.៣៥៤.៧១៤	៥៥៥.៨៤៧.៨៦២
សមមូលនឹងពាន់រៀល <i>(កំណត់សម្គាល់ ៥)</i>	១.៤៥៩.៧៩៤.០០៧	-	-	១.៤៥៩.៧៩៤.០០៧	២.២៨៨.៤២៥.៦៤៨
ធនាគារ					
ធម្មតា	៣៥៧.៩៨៣.៩៧៤	-	-	៣៥៧.៩៨៣.៩៧៤	៥៥៦.៤៦៤.០៦៧
ឃ្នាំមើល	-	-	-	-	-
ក្រោមស្តង់ដារ	-	-	-	-	-
សង្ស័យ	-	-	-	-	-
បាត់បង់	-	-	-	-	-
តម្លៃយោងដុលសរុប	៣៥៧.៩៨៣.៩៧៤	-	-	៣៥៧.៩៨៣.៩៧៤	៥៥៦.៤៦៤.០៦៧
សំវិធានធនលើ ECL	(៦២៩.២៦០)	-	-	(៦២៩.២៦០)	(៦១៦.២០៥)
តម្លៃយោង	៣៥៧.៣៥៤.៧១៤	-	-	៣៥៧.៣៥៤.៧១៤	៥៥៥.៨៤៧.៨៦២
សមមូលនឹងពាន់រៀល <i>(កំណត់សម្គាល់ ៥)</i>	១.៤៥៩.៧៩៤.០០៧	-	-	១.៤៥៩.៧៩៤.០០៧	២.២៨៨.៤២៥.៦៤៨

ធនាគារ អេស៊ីប៊ីជា ភីអិលស៊ី និង ក្រុមហ៊ុនបុត្រសម្ព័ន្ធ

កំណត់សម្គាល់លើរបាយការណ៍ហិរញ្ញវត្ថុ (ត)

សាច់ថ្ងៃទី៣១ ខែធ្នូ ឆ្នាំ២០២៣ និង សម្រាប់ដំណាច់ការិយបរិច្ឆេទដែលបានបញ្ចប់

៣៨. ការគ្រប់គ្រងហានិភ័យហិរញ្ញវត្ថុ (ត)

៣៨.១ ហានិភ័យឥណទាន (ត)

(ប) គុណភាពឥណទាននៃទ្រព្យសកម្មហិរញ្ញវត្ថុ (ត)

ការធ្វើចំណាត់ថ្នាក់ឥណទានសម្រាប់ទ្រព្យសកម្មហិរញ្ញវត្ថុ (ត)

សាច់ប្រាក់ក្នុងដៃនិងប្រាក់បញ្ញើ នៅធនាគារផ្សេងៗសុទ្ធ	២០២៣				២០២២	
	ដំណាក់កាលទី ១៖ ECL ១២ ខែ ដុល្លារអាមេរិក	ដំណាក់កាលទី ២៖ ឥណទានដែលមិន មានអ៊ីមកែមិន ECL		ដំណាក់កាលទី ៣៖ ឥណទានដែលមាន អ៊ីមកែមិន ECL		
		មួយអាយុកាល ដុល្លារអាមេរិក	មួយអាយុកាល ដុល្លារអាមេរិក	សរុប ដុល្លារអាមេរិក	សរុប ដុល្លារអាមេរិក	
សម្ព័ន្ធធនាគារ						
ធម្មតា	២.០០៥.៤៥២.៩៤០	-	-	២.០០៥.៤៥២.៩៤០	១.៣៤៣.៩៣៧.៤៨៤	
ឃ្នាំមើល	-	-	-	-	-	
ក្រោមស្តង់ដារ	-	-	-	-	-	
សង្ស័យ	-	-	-	-	-	
បាត់បង់	-	-	-	-	-	
តម្លៃយោងដុលសរុប	២.០០៥.៤៥២.៩៤០	-	-	២.០០៥.៤៥២.៩៤០	១.៣៤៣.៩៣៧.៤៨៤	
សំវិធានធនលើ ECL	(១១៦.១៩៤)	-	-	(១១៦.១៩៤)	(៣០៨.២៦៨)	
តម្លៃយោង	២.០០៥.៣៣៦.៧៤៦	-	-	២.០០៥.៣៣៦.៧៤៦	១.៣៤៣.៦២៩.២១៦	
សមមូលនឹងពាន់រៀល (កំណត់សម្គាល់ ៥)	៨.១៩១.៨០០.៦០៧	-	-	៨.១៩១.៨០០.៦០៧	៥.៥៣១.៧២១.៤៨២	
ធនាគារ						
ធម្មតា	១.៩៦៥.៤៧៨.៧៦៣	-	-	១.៩៦៥.៤៧៨.៧៦៣	១.៣១៥.២៨៥.១៥៣	
ឃ្នាំមើល	-	-	-	-	-	
ក្រោមស្តង់ដារ	-	-	-	-	-	
សង្ស័យ	-	-	-	-	-	
បាត់បង់	-	-	-	-	-	
តម្លៃយោងដុលសរុប	១.៩៦៥.៤៧៨.៧៦៣	-	-	១.៩៦៥.៤៧៨.៧៦៣	១.៣១៥.២៨៥.១៥៣	
សំវិធានធនលើ ECL	(១២.៤២៥)	-	-	(១២.៤២៥)	(២២៣.២៤៥)	
តម្លៃយោង	១.៩៦៥.៤៦៦.៣៣៨	-	-	១.៩៦៥.៤៦៦.៣៣៨	១.៣១៥.០៦១.៩០៨	
សមមូលនឹងពាន់រៀល (កំណត់សម្គាល់ ៥)	៨.០២៨.៩២៩.៩៩១	-	-	៨.០២៨.៩២៩.៩៩១	៥.៤១៤.១០៩.៨៧៥	

ធនាគារ អេស៊ីលីដា ភីអិលស៊ី និង ក្រុមហ៊ុនបុត្រសម្ព័ន្ធ

កំណត់សម្គាល់លើរបាយការណ៍ហិរញ្ញវត្ថុ (ត)

នាថ្ងៃទី៣១ ខែធ្នូ ឆ្នាំ២០២៣ និង សម្រាប់ដំណាច់ការិយបរិច្ឆេទដែលបានបញ្ចប់

៣៨. ការគ្រប់គ្រងហានិភ័យហិរញ្ញវត្ថុ (ត)

៣៨.១ ហានិភ័យឥណទាន (ត)

(ប) គុណភាពឥណទាននៃទ្រព្យសកម្មហិរញ្ញវត្ថុ (ត)

ការធ្វើចំណាត់ថ្នាក់ឥណទានសម្រាប់ទ្រព្យសកម្មហិរញ្ញវត្ថុ (ត)

ប្រាក់បញ្ញើតាមច្បាប់	២០២៣				២០២២	
	ដំណាក់កាលទី ១៖ ECL ១២ខែ ដុល្លារអាមេរិក	ដំណាក់កាលទី ២៖ ឥណទានដែលមិន មានអ៊ុយកែមិន ECL មួយអាយុ កាល		ដំណាក់កាលទី ៣៖ ឥណទានដែលមាន អ៊ុយកែមិន ECL មួយ អាយុកាល		
		ដុល្លារអាមេរិក	ដុល្លារអាមេរិក	ដុល្លារអាមេរិក	សរុប ដុល្លារអាមេរិក	សរុប ដុល្លារអាមេរិក
សម្ព័ន្ធធនាគារ						
ធម្មតា	៥៤៨.៦២៧.១០៩	-	-	៥៤៨.៦២៧.១០៩	៤៨២.៣៣០.៩៩៣	
ឃ្នាំមើល	-	-	-	-	-	
ក្រោមស្តង់ដារ	-	-	-	-	-	
សង្ស័យ	-	-	-	-	-	
បាត់បង់	-	-	-	-	-	
តម្លៃយោងដុលសរុប	៥៤៨.៦២៧.១០៩	-	-	៥៤៨.៦២៧.១០៩	៤៨២.៣៣០.៩៩៣	
សំវិធានធនលើ ECL	-	-	-	-	-	
តម្លៃយោង	៥៤៨.៦២៧.១០៩	-	-	៥៤៨.៦២៧.១០៩	៤៨២.៣៣០.៩៩៣	
សមមូលនឹងពាន់រៀល <i>(កំណត់សម្គាល់ ៥)</i>	២.២៤១.១៤១.៧៤០	-	-	២.២៤១.១៤១.៧៤០	១.៩៨៥.៧៥៦.៦៩៨	
ធនាគារ						
ធម្មតា	៥៤៣.៣០២.១០៤	-	-	៥៤៣.៣០២.១០៤	៤៧៩.៥៥៦.០៧៦	
ឃ្នាំមើល	-	-	-	-	-	
ក្រោមស្តង់ដារ	-	-	-	-	-	
សង្ស័យ	-	-	-	-	-	
បាត់បង់	-	-	-	-	-	
តម្លៃយោងដុលសរុប	៥៤៣.៣០២.១០៤	-	-	៥៤៣.៣០២.១០៤	៤៧៩.៥៥៦.០៧៦	
សំវិធានធនលើ ECL	-	-	-	-	-	
តម្លៃយោង	៥៤៣.៣០២.១០៤	-	-	៥៤៣.៣០២.១០៤	៤៧៩.៥៥៦.០៧៦	
សមមូលនឹងពាន់រៀល <i>(កំណត់សម្គាល់ ៥)</i>	២.២១៩.៣៨៩.០៩៥	-	-	២.២១៩.៣៨៩.០៩៥	១.៩៧៤.៣៣២.៣៦៥	

ធនាគារ អេស៊ីប៊ីដា ភីអិលស៊ី និង ក្រុមហ៊ុនបុត្រសម្ព័ន្ធ

កំណត់សម្គាល់លើរបាយការណ៍ហិរញ្ញវត្ថុ (ត)

នាថ្ងៃទី៣១ ខែធ្នូ ឆ្នាំ២០២៣ និង សម្រាប់ដំណាច់ការិយបរិច្ឆេទដែលបានបញ្ជប់

៣៨. ការគ្រប់គ្រងហានិភ័យហិរញ្ញវត្ថុ (ត)

៣៨.១ ហានិភ័យឥណទាន (ត)

(ច) គុណភាពឥណទាននៃទ្រព្យសកម្មហិរញ្ញវត្ថុ (ត)

ការធ្វើចំណាត់ថ្នាក់ឥណទានសម្រាប់ទ្រព្យសកម្មហិរញ្ញវត្ថុ (ត)

ទ្រព្យសកម្មផ្សេងៗ	២០២៣				២០២២
	ដំណាក់កាលទី ១៖ ECL ១២ ខែ ដុល្លារអាមេរិក	ដំណាក់កាលទី ២៖ ឥណទានដែលមិនមាន អ៊ីមភោមិន ECL មួយ អាយុកាល ដុល្លារអាមេរិក	ដំណាក់កាលទី ៣៖ ឥណទានដែលមាន អ៊ីមភោមិន ECL មួយអាយុកាល ដុល្លារអាមេរិក	សរុប	សរុប
					ដុល្លារអាមេរិក
សម្ព័ន្ធធនាគារ					
ធម្មតា	៨.៥៦៧.៣៤៥	-	-	៨.៥៦៧.៣៤៥	៤៤.៨២៩.៥៦២
ឃ្នាំមើល	-	-	-	-	-
ក្រោមស្តង់ដារ	-	-	-	-	-
សង្ស័យ	-	-	-	-	-
បាត់បង់	-	-	-	-	-
តម្លៃយោងដុលសរុប	៨.៥៦៧.៣៤៥	-	-	៨.៥៦៧.៣៤៥	៤៤.៨២៩.៥៦២
សំវិធានធនលើ ECL	(១៦.៦៩៦)	-	-	(១៦.៦៩៦)	(៥១.៥៩៧)
តម្លៃយោង	៨.៥៥០.៦៤៩	-	-	៨.៥៥០.៦៤៩	៤៤.៧៧៧.៩៦៥
សមមូលនឹងពាន់រៀល <i>(កំណត់សម្គាល់ ៥)</i>	៣៤.៩២៩.៤០១	-	-	៣៤.៩២៩.៤០១	១៨៤.៣៥០.៨៨២
ធនាគារ					
ធម្មតា	៨.១៧៤.៣៧៧	-	-	៨.១៧៤.៣៧៧	៤៤.៧៦១.៧១៧
ឃ្នាំមើល	-	-	-	-	-
ក្រោមស្តង់ដារ	-	-	-	-	-
សង្ស័យ	-	-	-	-	-
បាត់បង់	-	-	-	-	-
តម្លៃយោងដុលសរុប	៨.១៧៤.៣៧៧	-	-	៨.១៧៤.៣៧៧	៤៤.៧៦១.៧១៧
សំវិធានធនលើ ECL	(១៣.៧៨៦)	-	-	(១៣.៧៨៦)	(៣៦.៩០២)
តម្លៃយោង	៨.១៦០.៥៩១	-	-	៨.១៦០.៥៩១	៤៤.៧២៤.៨១៥
សមមូលនឹងពាន់រៀល <i>(កំណត់សម្គាល់ ៥)</i>	៣៣.៣៣៦.០១៤	-	-	៣៣.៣៣៦.០១៤	១៨៤.១៣២.០៦៣

ធនាគារ អេស៊ីប៊ីដា ភីអិលស៊ី និង ក្រុមហ៊ុនបុត្រសម្ព័ន្ធ

កំណត់សម្គាល់លើរបាយការណ៍ហិរញ្ញវត្ថុ (ត)

នាថ្ងៃទី៣១ ខែធ្នូ ឆ្នាំ២០២៣ និង សម្រាប់ដំណាច់ការិយបរិច្ឆេទដែលបានបញ្ជប់

៣៨. ការគ្រប់គ្រងហានិភ័យហិរញ្ញវត្ថុ (ត)

៣៨.១ ហានិភ័យឥណទាន (ត)

(ប) គុណភាពឥណទាននៃទ្រព្យសកម្មហិរញ្ញវត្ថុ (ត)

ការធ្វើចំណាត់ថ្នាក់ឥណទានសម្រាប់ទ្រព្យសកម្មហិរញ្ញវត្ថុ (ត)

កិច្ចសន្យាធានាហិរញ្ញវត្ថុ	២០២៣			២០២២	
	ដំណាក់កាលទី ១៖ ECL ១២ ខែ ដុល្លារអាមេរិក	ដំណាក់កាលទី ២៖ ឥណទានដែលមិន មានអ៊ីមរែកមិន ECL មួយអាណត្តិ ដុល្លារអាមេរិក	ដំណាក់កាលទី ៣៖ ឥណទានដែលមាន អ៊ីមរែកមិន ECL មួយអាណត្តិ ដុល្លារអាមេរិក	សរុប ដុល្លារអាមេរិក	សរុប ដុល្លារអាមេរិក
សម្ព័ន្ធធនាគារ					
ធម្មតា	៦៧.០១៤.០០៥	-	-	៦៧.០១៤.០០៥	៦២.៨៧៣.៣២៩
ឃ្នាំមើល	-	-	-	-	-
ក្រោមស្តង់ដារ	-	-	-	-	-
សង្ស័យ	-	-	-	-	-
បាត់បង់	-	-	-	-	-
តម្លៃយោងដុលសរុប	៦៧.០១៤.០០៥	-	-	៦៧.០១៤.០០៥	៦២.៨៧៣.៣២៩
សំវិធានធនលើ ECL	(១៤.៧៨២)	-	-	(១៤.៧៨២)	(១២.៦២៩)
តម្លៃយោង	៦៦.៩៩៩.២២៣	-	-	៦៦.៩៩៩.២២៣	៦២.៨៦០.៧០០
សមមូលនឹងពាន់រៀល <i>(កំណត់សម្គាល់ ៥)</i>	២៧៣.៦៩១.៨២៦	-	-	២៧៣.៦៩១.៨២៦	២៥៨.៧៩៧.៥០២
ធនាគារ					
ធម្មតា	៧៩.៨៨០.៩២៣	-	-	៧៩.៨៨០.៩២៣	៧៥.៧៤១.៩៨៤
ឃ្នាំមើល	-	-	-	-	-
ក្រោមស្តង់ដារ	-	-	-	-	-
សង្ស័យ	-	-	-	-	-
បាត់បង់	-	-	-	-	-
តម្លៃយោងដុលសរុប	៧៩.៨៨០.៩២៣	-	-	៧៩.៨៨០.៩២៣	៧៥.៧៤១.៩៨៤
សំវិធានធនលើ ECL	(៦២.៣០៧)	-	-	(៦២.៣០៧)	(៧៧.៨១៥)
តម្លៃយោង	៧៩.៨១៨.៦១៦	-	-	៧៩.៨១៨.៦១៦	៧៥.៦៦៤.១៦៩
សមមូលនឹងពាន់រៀល <i>(កំណត់សម្គាល់ ៥)</i>	៣២៦.០៥៩.០៥៦	-	-	៣២៦.០៥៩.០៥៦	៣១១.៥០៩.៣៨៤

ធនាគារ អេស៊ីលីដា ភីអិលស៊ី និង ក្រុមហ៊ុនបុត្រសម្ព័ន្ធ

កំណត់សម្គាល់លើរបាយការណ៍ហិរញ្ញវត្ថុ (ត)

សាច់ថ្ងៃទី៣១ ខែធ្នូ ឆ្នាំ២០២៣ និង សម្រាប់ដំណាច់ការិយបរិច្ឆេទដែលបានបញ្ចប់

៣៨. ការគ្រប់គ្រងហានិភ័យហិរញ្ញវត្ថុ (ត)

៣៨.១ ហានិភ័យឥណទាន (ត)

(ឆ) ចំនួនទឹកប្រាក់ដែលកើតឡើងពី ECL

ការកើនឡើងហានិភ័យឥណទានជាសារវន្ត

សម្ព័ន្ធធនាគារ និងធនាគារពិចារណាថា ការកើនឡើងជាសារវន្តនៃហានិភ័យឥណទាន កើតឡើងមិនលើសពីពេលដែលឥណទានបានខកខានសង ចាប់ពី៣០ថ្ងៃ ឬច្រើនជាងសម្រាប់ហ្វូស៊ីលីធីរយៈពេលវែង ឬចាប់ពី១៥ថ្ងៃ ឬច្រើនជាងសម្រាប់ហ្វូស៊ីលីធីរយៈពេលខ្លី។ ថ្ងៃដែលហួសកំណត់សងត្រូវបានកំណត់ដោយការរាប់ចំនួនថ្ងៃចាប់តាំងពីថ្ងៃផុតកំណត់ដំបូងដែលទាក់ទងនឹងការទូទាត់ប្រាក់ពេញលេញមិនត្រូវបានទទួល។ កាលបរិច្ឆេទកំណត់ ត្រូវបានកំណត់សងដោយមិនគិតពីរយៈពេលអនុគ្រោះណាមួយដែលអាចមានសម្រាប់អ្នកខ្ចី។

ប្រសិនបើមានភស្តុតាងបង្ហាញថា មិនមានការកើនឡើងជាសារវន្តនៃហានិភ័យឥណទាន ទាក់ទងនឹងការទទួលស្គាល់ដំបូងទេនោះ ការធ្វើសំវិធានធន លើការខាតបង់លើឧបករណ៍ហិរញ្ញវត្ថុមួយនឹងត្រូវវាស់វែងជា ECL រយៈពេល១២ខែ។ សូចនាករមួយចំនួននៃការកើនឡើងនៃហានិភ័យឥណទានដូចជាការខកខានសង អាចជាការចង្អុលបង្ហាញពីការកើនឡើងហានិភ័យនៃការខកខានសង ដែលនៅតែបន្តកើតមានជាបន្តបន្ទាប់។ ក្នុងករណីទាំងនេះ សម្ព័ន្ធធនាគារ និងធនាគារ កំណត់រយៈពេលសាកល្បងក្នុងអំឡុងពេលដែលទ្រព្យសកម្មហិរញ្ញវត្ថុ ត្រូវបានទាមទារដើម្បីបង្ហាញអាកប្បកិរិយាល្អអ្នកខ្ចីដើម្បីផ្តល់ភស្តុតាងថា ហានិភ័យឥណទានរបស់ខ្លួនបានធ្លាក់ចុះ។ នៅពេលលក្ខខណ្ឌប្រាក់កម្ចីដែលមានចែងក្នុងកិច្ចសន្យា ត្រូវបានកែប្រែភស្តុតាងដែលបញ្ជាក់ពីលក្ខណៈវិនិច្ឆ័យសម្រាប់ការទទួលស្គាល់ ECL មួយអាយុកាល លែងត្រូវបានរាប់បញ្ចូលនូវប្រវត្តិនៃការសងប្រាក់ធៀបនឹងលក្ខខណ្ឌកិច្ចសន្យាដែលបានកែប្រែនោះទេ។

សម្ព័ន្ធធនាគារ និងធនាគារត្រួតពិនិត្យប្រសិទ្ធភាពនៃលក្ខណៈវិនិច្ឆ័យ ដែលត្រូវបានប្រើដើម្បីកំណត់ពីការកើនឡើងជាសារវន្ត នៃហានិភ័យឥណទានដោយធ្វើការត្រួតពិនិត្យជាប្រចាំដើម្បីបញ្ជាក់ថា៖

- លក្ខណៈវិនិច្ឆ័យ អាចកំណត់ពីការកើនឡើងជាសារវន្តនៃហានិភ័យឥណទាន មុនឥណទាននេះមានការខកខានសង។
- លក្ខណៈវិនិច្ឆ័យ ដែលមិនស្របនឹងការកំណត់ ពេលដែលឥណទានបានហួសកាលកំណត់សង ។
- ការប្រឈមហានិភ័យ មិនត្រូវបានផ្ទេរដោយផ្ទាល់ពី ECL រយៈពេល ១២ខែទៅជាហ្វូស៊ីលីធីអ៊ីមតែរមិន និង
- មិនមានការប្រែប្រួលជាសារវន្ត ចំពោះសំវិធានធនលើការខាតបង់ពីការផ្ទេររវាង PD រយៈពេល ១២ខែ (ដំណាក់កាលទី១) និង PD មួយអាយុកាល (ដំណាក់កាលទី២)។

ធនាគារ អេស៊ីលីដា ភីអិលស៊ី និង ក្រុមហ៊ុនបុត្រសម្ព័ន្ធ

កំណត់សម្គាល់លើរបាយការណ៍ហិរញ្ញវត្ថុ (ត)

នាថ្ងៃទី៣១ ខែធ្នូ ឆ្នាំ២០២៣ និង សម្រាប់ដំណាច់ការិយបរិច្ឆេទដែលបានបញ្ជប់

៣៨. ការគ្រប់គ្រងហានិភ័យហិរញ្ញវត្ថុ (ត)

៣៨.១ ហានិភ័យឥណទាន (ត)

(ឆ) ចំនួនទឹកប្រាក់ដែលកើតឡើងពី ECL (ត)

និយមន័យ ការខកខានទូទាត់សង

សម្ព័ន្ធធនាគារ និងធនាគារចាត់ ថ្នាក់ទ្រព្យសកម្មហិរញ្ញវត្ថុដែលមានការខកខានទូទាត់សង (Default) ស្របតាមប្រកាសរបស់ធនាគារជាតិ នៃ កម្ពុជា ស្តីពីចំណាត់ថ្នាក់ហានិភ័យឥណទាន និងសំវិធានធនលើអ៊ីមភែរមិន ដូចដែលមានចែងក្នុងមាត្រា ១៧ និងមាត្រា ១៩ នៅពេលដែល៖

- ១) និយមន័យការខកខានទូទាត់សង/ ហ្វូស៊ីលីធី មិនដំណើរការ ចំពោះហ្វូស៊ីលីធីរយៈពេលខ្លី និងរយៈពេលវែង ដែលកាលកំណត់ដំបូងលើសពីមួយឆ្នាំ គឺដូចខាងក្រោម៖

ធនាគារ អេស៊ីលីដា ភីអិលស៊ី

ចំនួនថ្ងៃសកលកំណត់	ចំណាត់ថ្នាក់	សូចនាករការខកខានទូទាត់សង
LT*៖ ០ ដល់ក្រោម ៣០ថ្ងៃ		
ST**៖ ០ ដល់ ១៥ថ្ងៃ	ធម្មតា	មិន ខកខាន/ដំណើរការ
LT*៖ ៣០ ដល់ក្រោម ៩០ថ្ងៃ		
ST**៖ ១៥ថ្ងៃ ដល់ ៣០ថ្ងៃ	ឃ្នាំមើល	
LT*៖ ៩០ ដល់ក្រោម ១៨០ថ្ងៃ		
ST**៖ ៣១ថ្ងៃ ដល់ ៦០ថ្ងៃ	ក្រោមស្តង់ដារ	ខកខាន/មិនដំណើរការ
LT*៖ ១៨០ ដល់ក្រោម ៣៦០ថ្ងៃ		
ST**៖ ៦១ថ្ងៃ ដល់ ៩០ថ្ងៃ	សង្ស័យ	
LT*៖ ចាប់ពី ៣៦០ថ្ងៃ	បាត់បង់	
ST**៖ ចាប់ពី ៩១ថ្ងៃ		

*LT ហ្វូស៊ីលីធីរយៈពេលវែង **ST ហ្វូស៊ីលីធីរយៈពេលខ្លី។

ធនាគារ អេស៊ីលីដា ភីអិលស៊ី និង ក្រុមហ៊ុនបុត្រសម្ព័ន្ធ

កំណត់សម្គាល់លើរបាយការណ៍ហិរញ្ញវត្ថុ (ត)

នាថ្ងៃទី៣១ ខែធ្នូ ឆ្នាំ២០២៣ និង សម្រាប់ដំណាច់ការិយបរិច្ឆេទដែលបានបញ្ចប់

៣៨. ការគ្រប់គ្រងហានិភ័យហិរញ្ញវត្ថុ (ត)

៣៨.១ ហានិភ័យឥណទាន (ត)

(ឆ) ចំនួនទឹកប្រាក់ដែលកើតឡើងពី ECL (ត)

និយមន័យ ការខកខានទូទាត់សង (ត)

ធនាគារ អេស៊ីលីដា ឡាវ លីមីតធីត

ចំនួនថ្ងៃហួសកាលកំណត់	ចំណាត់ថ្នាក់	សូចនាករការខកខានទូទាត់សង
០ ដល់ ៣០ ថ្ងៃ	ធម្មតា	មិន ខកខាន/ដំណើរការ
៣០ ដល់ ៩០ ថ្ងៃ	ឃ្នាំមើល	
៩០ ដល់ ១៨០ ថ្ងៃ	ក្រោមស្តង់ដារ	ខកខាន/មិនដំណើរការ
១៨០ ដល់ ៣៦០ ថ្ងៃ	សង្ស័យ	
ចាប់ពី ៣៦០ ថ្ងៃ	បាត់បង់	

ស្ថាប័នមីក្រូហិរញ្ញវត្ថុ អេស៊ីលីដា មីយ៉ាន់ម៉ា

ចំនួនថ្ងៃហួសកាលកំណត់	ចំណាត់ថ្នាក់	សូចនាករការខកខានទូទាត់សង
ទៀងទាត់	ធម្មតា	មិន ខកខាន/ដំណើរការ
០ ដល់ ៣០ ថ្ងៃ	ក្រោមស្តង់ដារ	
៣០ ដល់ ៦០ ថ្ងៃ	ឃ្នាំមើល	ខកខាន/មិនដំណើរការ
៦១ ដល់ ៩០ ថ្ងៃ	សង្ស័យ	
ចាប់ពី ៩១ ថ្ងៃ	បាត់បង់	

២) បន្ថែមលើការធ្វើចំណាត់ថ្នាក់ឥណទានដោយយោងទៅតាមព័ត៌មាននៃការខកខានទូទាត់សង សម្ព័ន្ធធនាគារ និងធនាគារក៏អនុវត្តការចាត់ចំណាត់ថ្នាក់ នៅពេលដែលមានសញ្ញាណខូចខាតនៃឥណទាន។ សម្ព័ន្ធធនាគារ និងធនាគារអាចចាត់ថ្នាក់ ឥណទានទៅជា ក្រោមស្តង់ដារ សង្ស័យ ឬ បាត់បង់ ទោះបីថ្ងៃហួសកាលកំណត់សង (DPD) មិនចូលនៅលក្ខខណ្ឌការខកខានទូទាត់សង។

ការដាក់បញ្ចូលព័ត៌មានលើការប្រមើលឃើញអនាគត

សម្ព័ន្ធធនាគារ និងធនាគារ ធ្វើការដាក់បញ្ចូលព័ត៌មានលើការប្រមើលឃើញអនាគត ដោយវាយតម្លៃថាតើហានិភ័យ ឥណទាន នៃឧបករណ៍ហិរញ្ញវត្ថុ មានការកើនឡើងជាសារវន្តដែរឬទេ ចាប់តាំងពីការទទួលស្គាល់ដំបូង និងការវាស់វែង ECL។

ធនាគារ អេស៊ីប៊ីដា ភីអិលស៊ី និង ក្រុមហ៊ុនបុត្រសម្ព័ន្ធ

កំណត់សម្គាល់លើរបាយការណ៍ហិរញ្ញវត្ថុ (ត)

នាថ្ងៃទី៣១ ខែធ្នូ ឆ្នាំ២០២៣ និង សម្រាប់ដំណាច់ការិយបរិច្ឆេទដែលបានបញ្ជប់

៣៨. ការគ្រប់គ្រងហានិភ័យហិរញ្ញវត្ថុ (ត)

៣៨.១ ហានិភ័យឥណទាន (ត)

(ឆ) ចំនួនទឹកប្រាក់ដែលកើតឡើងពី ECL (ត)

សម្ព័ន្ធធនាគារ និងធនាគារបង្កើតសេណារីយ៉ូសេដ្ឋកិច្ចចំនួន ៣ គឺ៖ មូលដ្ឋាន (Base Case) បានកំណត់នូវប្រូបាប៊ីលីតេនៃការកើតឡើង ៦០% ហើយសេណារីយ៉ូដែលនៅសល់ពីរទៀត គឺបានកំណត់ ២០% សម្រាប់សេណារីយ៉ូកើនឡើង (Upside) និង ២០% សម្រាប់សេណារីយ៉ូថយចុះ (Downside)។ សេណារីយ៉ូ ជាមូលដ្ឋាន (Base Case) ត្រូវបាន បង្កើតឡើងស្របទៅនឹងព័ត៌មានដែលប្រើដោយសម្ព័ន្ធធនាគារ និងធនាគារ សម្រាប់គោលបំណងផ្សេងទៀតដូចជា ការធ្វើផែនការយុទ្ធសាស្ត្រ និងផែនការថវិកា។

ការពិចារណាព័ត៌មានខាងក្រៅ រួមមានទិន្នន័យសេដ្ឋកិច្ច និងការព្យាករណ៍ដែលចេញផ្សាយដោយរដ្ឋាភិបាលធនាគារជាតិនៃបណ្តាប្រទេសដែលសម្ព័ន្ធធនាគារ និងធនាគារធ្វើប្រតិបត្តិការ ស្ថាប័នអន្តរជាតិឈានមុខដូចជាមូលនិធិរូបិយវត្ថុអន្តរជាតិ និងអ្នកព្យាករណ៍សេដ្ឋកិច្ច ដែលជ្រើសរើសមកពីបណ្តាក្រុមហ៊ុនឯកជន ឬគ្រឹះស្ថានសិក្សា។

សម្ព័ន្ធធនាគារ និងធនាគារបានកំណត់និងចងក្រងឯកសារសំខាន់ៗនៃហានិភ័យឥណទាន និងការខាតបង់ឥណទានសម្រាប់ឧបករណ៍ហិរញ្ញវត្ថុនីមួយៗ ស្របតាមប្រទេសនីមួយៗ ដោយប្រើការវិភាគទិន្នន័យប្រវត្តិសាស្ត្រ ដោយប៉ាន់ស្មានទំនាក់ទំនងរវាងអថេរម៉ាក្រូសេដ្ឋកិច្ច (MEVs) ហានិភ័យឥណទាន និងការបាត់បង់ឥណទាន។

ធនាគារ អេស៊ីប៊ីដា ភីអិលស៊ី និង ក្រុមហ៊ុនបុត្រសម្ព័ន្ធ

កំណត់សម្គាល់លើរបាយការណ៍ហិរញ្ញវត្ថុ (ត)

នាថ្ងៃទី៣១ ខែធ្នូ ឆ្នាំ២០២៣ និង សម្រាប់ដំណាច់ការិយបរិច្ឆេទដែលបានបញ្ចប់

៣៨. ការគ្រប់គ្រងហានិភ័យហិរញ្ញវត្ថុ (ត)

៣៨.១ ហានិភ័យឥណទាន (ត)

(ឆ) ចំនួនទឹកប្រាក់ដែលកើតឡើងពី ECL (ត)

ការដាក់បញ្ចូលព័ត៌មានលើការប្រមើលឃើញអនាគត (ត)

សេណារីយ៉ូសេដ្ឋកិច្ចនៃ សំពៀតឥណទានរបស់ធនាគារដែលបានប្រើរួមមានសូចនាករសំខាន់ៗដូចខាងក្រោមសម្រាប់ប្រទេសកម្ពុជា ចាប់ពីឆ្នាំ២០២៣ ដល់ឆ្នាំ២០២៧៖

ហានិភ័យ	២០២៣	២០២៤	២០២៥	២០២៦	២០២៧
១- ឥណទានខ្នាតតូច					
- ឥណទានក្នុងស្រុកផ្តល់ដល់វិស័យឯកជន (%នៃផលិតផលក្នុងស្រុកសរុប)					
មូលដ្ឋាន	១៦១,២៣%	១៦៥,៧២%	១៦៧,២៩%	៨៥,២៧%	៨៥,២៧%
កើនឡើង	៨៤,០៤%	៨៨,៥៣%	៩០,១០%	៨,០៨%	៨,០៨%
ថយចុះ	២៣៨,៤២%	២៤២,៩០%	២៤៤,៤៨%	១៦២,៤៦%	១៦២,៤៦%
- អត្រាខ្សែកោងទិន្នផលរតនាគារជាប្រាក់ដុល្លារអាមេរិកក្នុងមួយឆ្នាំ					
មូលដ្ឋាន	១,៩០	១,២៣	១,២៣	១,៧៩	១,៧៩
កើនឡើង	(១១,៧៨)	(១២,៤៤)	(១២,៤៥)	(១១,៨៩)	(១១,៨៩)
ថយចុះ	១៥,៥៨	១៤,៩១	១៤,៩០	១៥,៤៧	១៥,៤៧
២- ឥណទានគេហដ្ឋាន					
- ផលិតផលក្នុងស្រុកសរុបតាមតម្លៃបច្ចុប្បន្នរបស់សហគ្រាស (% ពីមួយឆ្នាំទៅមួយឆ្នាំ)					
មូលដ្ឋាន	៩,០០%	៩,០០%	១០,០០%	១៣,០០%	១៣,០០%
កើនឡើង	២១,០០%	២១,០០%	២១,០០%	២៥,០០%	២៥,០០%
ថយចុះ	-៣,០០%	-៣,០០%	-២,០០%	២,០០%	២,០០%
- អត្រាខ្សែកោងទិន្នផលរតនាគារជាប្រាក់ដុល្លារអាមេរិកក្នុងមួយឆ្នាំ					
មូលដ្ឋាន	២០,០០%	២២,០០%	២៤,០០%	៧១,០០%	៧១,០០%
កើនឡើង	-១៤៤,០០%	-១៤២,០០%	-១៤០,០០%	-៩៣,០០%	-៩៣,០០%
ថយចុះ	១៨៤,០០%	១៨៦,០០%	១៨៨,០០%	២៣៥,០០%	២៣៥,០០%

ធនាគារ អេស៊ីលីដា ភីអិលស៊ី និង ក្រុមហ៊ុនបុត្រសម្ព័ន្ធ

កំណត់សម្គាល់លើរបាយការណ៍ហិរញ្ញវត្ថុ (ត)

នាថ្ងៃទី៣១ ខែធ្នូ ឆ្នាំ២០២៣ និង សម្រាប់ដំណាច់ការិយបរិច្ឆេទដែលបានបញ្ចប់

៣៨. ការគ្រប់គ្រងហានិភ័យហិរញ្ញវត្ថុ (ត)

៣៨.១ ហានិភ័យឥណទាន (ត)

(ឆ) ចំនួនទឹកប្រាក់ដែលកើតឡើងពី ECL (ត)

ការដាក់បញ្ចូលព័ត៌មានលើការប្រមើលឃើញអនាគត (ត)

ទំនាក់ទំនងដែលបានព្យាករណ៍រវាងសូចនាករសំខាន់ៗ និងអត្រាការខាតបង់ និងការខាតបង់លើហ្វានស៊ីលីដាផ្សេងៗនៃទ្រព្យសកម្មហិរញ្ញវត្ថុ ត្រូវបានបង្កើតឡើងដោយផ្អែកលើការវិភាគទិន្នន័យប្រវត្តិសាស្ត្រ ដែលអាចរកបានក្នុងរយៈពេល ៧ឆ្នាំកន្លងមក។

ទ្រព្យសកម្មហិរញ្ញវត្ថុដែលបានកែប្រែ

លក្ខខណ្ឌកិច្ចសន្យានៃឥណទានអាចត្រូវបានកែប្រែដោយហេតុផលមួយចំនួនរួមមាន ការផ្លាស់ប្តូរលក្ខខណ្ឌទីផ្សារការរក្សាអតិថិជន និងកត្តាផ្សេងទៀតដែលមិនទាក់ទងនឹងការខូចខាតឥណទានរបស់អតិថិជននាពេលបច្ចុប្បន្នភាព និងសក្តានុពល។ ឥណទានដែលមានស្រាប់ដែលលក្ខខណ្ឌត្រូវបានកែប្រែអាចត្រូវបានមិនទទួលស្គាល់ និងឥណទានដែលបានចរចាឡើងវិញ ត្រូវបានទទួលស្គាល់ថាជាឥណទានថ្មី ក្នុងតម្លៃសមស្របដោយអនុលោមតាមគោលការណ៍គណនេយ្យ ដែលមានចែងក្នុងកំណត់សម្គាល់លេខ ២(ង)(វ)។

នៅពេលដែលលក្ខខណ្ឌនៃទ្រព្យសកម្មហិរញ្ញវត្ថុត្រូវបានកែប្រែ ហើយការកែប្រែមិនបណ្តាលឱ្យមានការមិនទទួលស្គាល់ (Derecognition)។ ការកំណត់ថា តើហានិភ័យឥណទានរបស់ទ្រព្យសកម្មបានកើនឡើងគួរឱ្យកត់សម្គាល់ឬបញ្ជាក់ពីការប្រៀបធៀបនៃ៖

- ការខកខានសងមួយអាយុកាល (Lifetime PD) នៅកាលបរិច្ឆេទនៃការរាយការណ៍ ដោយផ្អែកលើលក្ខខណ្ឌដែលបានកែប្រែ និង
- ការខកខានមួយអាយុកាល (Lifetime PD) ដែលនៅសល់ដែលបានប៉ាន់ស្មានដោយផ្អែកលើទិន្នន័យស្តីពីការទទួលស្គាល់ដំបូងនិងលក្ខខណ្ឌកិច្ចសន្យាដើម។

នៅពេលដែលការកែប្រែបានធ្វើឱ្យមានការមិនទទួលស្គាល់ឥណទានថ្មីត្រូវបានទទួលស្គាល់ និងបែងចែកសម្រាប់ដំណាក់កាលទី១ (សន្មតថាមិនមានឥណទានដែលមានអ៊ីមតែរមិននៅពេលនោះទេ)។

លក្ខខណ្ឌដែលត្រូវបានកែប្រែជាទូទៅរួមបញ្ចូលការពន្យារឥណទានប្រតិទាន ការផ្លាស់ប្តូរពេលវេលានៃការទូទាត់សងការប្រាក់ និងការកែប្រែលក្ខខណ្ឌនៃកិច្ចព្រមព្រៀងឥណទាន។

ធនាគារ អេស៊ីប៊ីជា ភីអិលស៊ី និង ក្រុមហ៊ុនបុត្រសម្ព័ន្ធ

កំណត់សម្គាល់លើរបាយការណ៍ហិរញ្ញវត្ថុ (ត)

នាថ្ងៃទី៣១ ខែធ្នូ ឆ្នាំ២០២៣ និង សម្រាប់ដំណាច់ការិយបរិច្ឆេទដែលបានបញ្ចប់

៣៨. ការគ្រប់គ្រងហានិភ័យហិរញ្ញវត្ថុ (ត)

៣៨.១ ហានិភ័យឥណទាន (ត)

(ឆ) ចំនួនទឹកប្រាក់ដែលកើតឡើងពី ECL (ត)

ទ្រព្យសកម្មហិរញ្ញវត្ថុដែលបានកែប្រែ(ត)

សំវិធានធនលើការខាតបង់

ក្នុងការិយបរិច្ឆេទឆ្នាំ សំវិធានធនលើ (ការកាត់ត្រាត្រឡប់)/ការខាតបង់អ៊ីមតែមិន ដែលត្រូវបានទទួលស្គាល់លើរបាយការណ៍ចំណេញ ឬខាត និងលទ្ធផល លម្អិតផ្សេងៗមានដូចខាងក្រោម៖

ប្រភេទ	សម្ព័ន្ធជនធន				ធនាគារ			
	២០២៣ ដុល្លារអាមេរិក	២០២២ ដុល្លារអាមេរិក	២០២៣ ពាន់រៀល (កំណត់សម្គាល់ ៥)	២០២២ ពាន់រៀល (កំណត់សម្គាល់ ៥)	២០២៣ ដុល្លារអាមេរិក	២០២២ ដុល្លារអាមេរិក	២០២៣ ពាន់រៀល (កំណត់សម្គាល់ ៥)	២០២២ ពាន់រៀល (កំណត់សម្គាល់ ៥)
ប្រាក់បញ្ញើនៅធនាគារផ្សេងៗ	(១៧៧.៦៥៧)	(១៥៧.៧៥១)	(៧៣០.១៧០)	(៦៤៤.៧២៤)	(១៩៩.៤២២)	១.៩៣៧	(៨១៩.៦២៤)	៧.៩១៧
ឥណទាន និងបុរេប្រទាន	៤១.៨២៤.៥២៥	២០.០៤៥.៣១៣	១៧១.៨៩៨.៧៩៨	៨១.៩២៥.១៩៤	៣៨.៦៧៦.២២៧	១២.៧៦៣.៤០២	១៥៨.៩៥៩.២៩៣	៥២.១៦៤.០២៤
ការវិនិយោគលើមូលបត្របំណុល	១៣.០៥៤	៦១៦.២០៥	៥៣.៦៥២	២.៥១៨.៤៣០	១៣.០៥៤	៦១៦.២០៥	៥៣.៦៥២	២.៥១៨.៤៣០
ទ្រព្យសកម្មផ្សេងៗ	២៣.៧៦៨	៧៧.៤៤០	៩៧.៦៨៦	៣១៦.៤៩៧	(២៣.២៥២)	៣១.៤០៩	(៩៥.៥៦៦)	១២៨.៣៦៩
	៤១.៦៨៣.៦៩០	២០.៥៨១.២០៧	១៧១.៣១៩.៩៦៦	៨៤.១១៥.៣៩៣	៣៨.៤៦៦.៦០៧	១៣.៤១២.៩៥៣	១៥៨.០៩៧.៧៥៥	៥៤.៨១៨.៧៤០
កិច្ចសន្យាធានាហិរញ្ញវត្ថុ	២.១៨០	(២.៥៨៨)	៨.៩៦០	(១០.៥៧៧)	(១៥.៥១៨)	(៦៦.៧៩៤)	(៦៣.៧៧៩)	(២៧២.៩៨៧)
សរុប	៤១.៦៨៥.៨៧០	២០.៥៧៨.៦១៩	១៧១.៣២៨.៩២៦	៨៤.១០៤.៨១៦	៣៨.៤៥១.០៨៩	១៣.៣៤៦.១៥៩	១៥៧.០៣៣.៩៧៦	៥៤.៥៤៥.៧៥៣

ធនាគារ អេស៊ីប៊ីស៊ី ភីអិលស៊ី និង ក្រុមហ៊ុនបុត្រសម្ព័ន្ធ

កំណត់សម្គាល់លើរបាយការណ៍ហិរញ្ញវត្ថុ (ត)

នាថ្ងៃទី៣១ ខែធ្នូ ឆ្នាំ២០២៣ និង សម្រាប់ដំណាច់ការិយបរិច្ឆេទដែលបានបញ្ចប់

៣៨. ការគ្រប់គ្រងហានិភ័យហិរញ្ញវត្ថុ (ត)

៣៨.១ ហានិភ័យឥណទាន (ត)

(ឆ) ចំនួនទឹកប្រាក់ដែលកើតឡើងពី ECL (ត)

សំវិធានធនលើការខាតបង់ (ត)

តារាងខាងក្រោមបង្ហាញពីសមតុល្យនៃសំវិធានធនលើការខាតបង់តាមថ្នាក់នៃឧបករណ៍ហិរញ្ញវត្ថុ៖

វគ្គហិរញ្ញវត្ថុ និងបុព្វបទនាថ្ងៃដើមបញ្ចប់របស់	២០២៣				២០២២			
	ដំណាច់ករណី ១	ដំណាច់ករណី ២	ដំណាច់ករណី ៣	សរុប	ដំណាច់ករណី ១	ដំណាច់ករណី ២	ដំណាច់ករណី ៣	សរុប
	ដុល្លារកម្ពុជា	ដុល្លារកម្ពុជា	ដុល្លារកម្ពុជា	ដុល្លារកម្ពុជា	ដុល្លារកម្ពុជា	ដុល្លារកម្ពុជា	ដុល្លារកម្ពុជា	ដុល្លារកម្ពុជា
សម្ព័ន្ធធនាគារ								
នាការិយបរិច្ឆេទឆ្នាំចាប់ផ្តើម	២០.៤៧២.៧៦៦	៣.៩៨០.៧១១	១៧.៧៨៩.១៨៥	៤២.២៤២.៦៦២	១៧.៣៤៤.៧០៣	២.១៩៥.៤១៩	១៥.០៨០.៩៥២	៣៤.៦២១.០៧៤
ផ្ទេរទៅ(កាត់ចេញពី)៖								
ដំណាក់កាលទី ១	(១១.៥៥៧.៦៥២)	៤៤៥.០៨៥	១១.១១២.៥៦៧	-	(៣៤៩.៤៦១)	១២៤.៥៥៥	២២៤.៩០៦	-
ដំណាក់កាលទី ២	១.១៦៦.៨៣៤	(៣.០៦៧.៦៧០)	១.៩០០.៨៣៦	-	៦០៦.៨៤៥	(១.៤១២.៥២៦)	៨០៥.៦៨១	-
ដំណាក់កាលទី ៣	១៨២.៣៧៤	១០២.៣៦១	(២៨៤.៧៣៥)	-	១៨៣.៩៩៦	១៤៤.៧៤៤	(៣២៨.៧៤០)	-
ការវាស់វែងឡើងវិញនៃសំវិធានធនខាតបង់សុទ្ធ	(២.៩១១.៨៧២)	១.៦៤២.៣៨៨	៣៧.៧២៣.៥៦៦	៣៦.៤៥៤.០៨២	២.២៨៥.៦៦០	៣.០៦៦.៦៨២	១២.៤៧១.៧០៣	១៧.៧៧៤.០៤៥
ទ្រព្យសកម្មហិរញ្ញវត្ថុថ្មី	៤.៧០៨.១០២	២.៩៩៣.៣៧៤	៤.១៣៥.២១២	១១.៨៣៦.៦៨៨	៦.១៥១.៧៥៣	៦៤៧.៩២៥	១.០៤៥.៨៧៤	៧.៨៤៥.៥៥២
ការលប់ទទួលស្គាល់ទ្រព្យសកម្មហិរញ្ញវត្ថុ	(២.៩៣៤.៣៥៥)	(៧៦០.៦៨២)	(២.៧៧១.១៦៨)	(៦.៤៦៦.២០៥)	(៣.១០៦.០៤២)	(៣៦៨.២១៦)	(២.១០០.០២៦)	(៥.៥៧៤.២៨៤)
ការលុបចេញពីបញ្ជី	(៣.៣៦៦)	-	(២៨.០៩៦.៤៤១)	(២៨.០៩៦.៤៤៧)	-	(២៤៣.៦៥៨)	(៨.៥៥០.៨១២)	(៨.៧៩៤.៤៧០)
លម្អៀងពីការប្តូររូបិយប័ណ្ណ	(១៥៦.១៨២)	(១៣.១៩៤)	(១៥១.២២៦)	(៣២០.៦០២)	(២.៦៤៤.៦៨៨)	(១៧៤.២១៤)	(៨១០.៣៥៣)	(៣.៦២៩.២៥៥)
នាការិយបរិច្ឆេទឆ្នាំចុងក្រោយ	៨.៩៦៦.៦៤៩	៥.៣២២.៣៣៣	៤១.៣៥៧.៧៩៦	៥៥.៦៤៦.៧៧៨	២០.៤៧២.៧៦៦	៣.៩៨០.៧១១	១៧.៧៨៩.១៨៥	៤២.២៤២.៦៦២
សម្រួលនឹងព្រៀង(កំណត់សម្គាល់ ៥)	៣៦.៦២៨.៧៦១	២១.៧៤១.៧៣០	១៦៨.៩៤៦.៥៩៧	២២៧.៣១៧.០៨៨	៨៤.២៨៦.៣៧៨	១៦.៣៨៨.៥៨៧	៧៣.២៣៨.០៧៤	១៧៣.៩១៣.០៣៩

ធនាគារ អេស៊ីប៊ីជា ភីអិលស៊ី និង ក្រុមហ៊ុនបុត្រសម្ព័ន្ធ

កំណត់សម្គាល់លើរបាយការណ៍ហិរញ្ញវត្ថុ (ត)

នាថ្ងៃទី៣១ ខែធ្នូ ឆ្នាំ២០២៣ និង សម្រាប់ដំណាច់ការិយបរិច្ឆេទដែលបានបញ្ចប់

៣៨. ការគ្រប់គ្រងហានិភ័យហិរញ្ញវត្ថុ (ត)

៣៨.១ ហានិភ័យឥណទាន (ត)

(ឆ) ចំនួនទឹកប្រាក់ដែលកើតឡើងពី ECL (ត)

សំវិធានធនលើការខាតបង់ (ត)

ឥណទាននិងបុរេប្រទានតាមផ្ទៃដើមបានរំលស់	២០២៣				២០២២			
	ដំណាច់កាលបរិច្ឆេទ ១	ដំណាច់កាលបរិច្ឆេទ ២	ដំណាច់កាលបរិច្ឆេទ ៣	សរុប	ដំណាច់កាលបរិច្ឆេទ ១	ដំណាច់កាលបរិច្ឆេទ ២	ដំណាច់កាលបរិច្ឆេទ ៣	សរុប
	ដុល្លារកម្ពុជា	ដុល្លារកម្ពុជា	ដុល្លារកម្ពុជា	ដុល្លារកម្ពុជា	ដុល្លារកម្ពុជា	ដុល្លារកម្ពុជា	ដុល្លារកម្ពុជា	ដុល្លារកម្ពុជា
ធនាគារ								
នាការិយបរិច្ឆេទឆ្នាំចាប់ផ្តើម	៦.៨៦១.៣៦៣	៣.៨៣២.២៧៤	១៧.៤៦៣.៣៣១	២៨.១៥៦.៩៦៨	៦.៧៨១.៩៩៩	១.៦៩៦.៦៨៥	១៤.១០៩.៨២១	២២.៥៨៨.៥០៥
ផ្ទេរទៅ(កាត់ចេញពី)៖								
ដំណាក់កាលទី ១	(៦៣៧.៤៩១)	៥៣.៨៨៥	៥៨៣.៦០៦	-	(២៨៧.៩៥៩)	១០០.២៦៦	១៨៧.៦៩៣	-
ដំណាក់កាលទី ២	១.១៣២.៤២២	(២.៩៣៥.៣៥៩)	១.៨០២.៩៣៧	-	៣៩៥.៧៥៦	(១.១០៣.២៥៤)	៧០៧.៤៩៨	-
ដំណាក់កាលទី ៣	១៣១.៥៩០	៩៥.៤០៣	(២២៦.៩៩៣)	-	៣៤.១៥៤	១៣២.១៦៤	(១៦៦.៣១៨)	-
ការវាស់វែងឡើងវិញនៃសំវិធានធនខាតបង់សុទ្ធ	(២.៤២២.៧១៧)	១.៨៣៨.០៩៤	៣៤.៧៥៤.៩៧៦	៣៤.១៧០.៣៥៣	(២.២៥២.៤១១)	២.៧២២.៦១៦	១០.៥៩៩.០១៣	១១.០៦៩.២១៤
ទ្រព្យសកម្មហិរញ្ញវត្ថុថ្មី	៤.១៧៩.៥០៨	១.០៤៩.៧៥២	៤.០២៩.៣៣៥	៩.២៥៨.៥៩៥	៣.៧៤៩.៨២៥	៦១៨.៤៧២	១.០០០.៥៥៣	៥.៣៦៨.៨៥០
ការលុបទទួលស្គាល់ទ្រព្យសកម្មហិរញ្ញវត្ថុ	(១.៤២៨.៥៧៧)	(៦៦១.៨០៧)	(២.៦៦២.៣៣៧)	(៤.៧៥២.៧២១)	(១.៥៤៦.៨២៧)	(២៨៤.៩៩៨)	(១.៨៤២.៨៤១)	(៣.៦៧៤.៦៦៦)
ការលុបចេញពីបញ្ជី	(៣.៣៦៦)	-	(២៧.១៦២.០៣៩)	(២៧.១៦៩.៤០៥)	-	-	(៦.៩៥៧.៦៣៦)	(៦.៩៥៧.៦៣៦)
លម្អៀងពីការប្តូររូបិយប័ណ្ណ	១៦.១២៩	(៣.៦៦៩)	(៨០.៧១២)	(៦៨.២៥២)	(១៣.១៧៤)	(៤៩.៦៧៧)	(១៧៤.៤៥២)	(២៣៧.៣០៣)
នាការិយបរិច្ឆេទឆ្នាំចុងក្រោយ	៧.៨២៨.៨៦១	៣.២៦៨.៥៧៣	២៨.៥០២.១០៤	៣៩.៥៩៩.៥៣៨	៦.៨៦១.៣៦៣	៣.៨៣២.២៧៤	១៧.៤៦៣.៣៣១	២៨.១៥៦.៩៦៨
សមមូលនឹងពាន់រៀល(កំណត់សម្គាល់ ៥)	៣១.៩៨០.៨៩៧	១៣.៣៥២.១២១	១១៦.៤៣១.០៩៥	១៦១.៧៦៤.១១៣	២៨.២៤៨.២៣១	១៥.៧៧៧.៤៧២	៧១.៨៩៦.៥៣៤	១១៥.៩២២.២៣៧

ធនាគារ អេស៊ីប៊ីជា ភីអិលស៊ី និង ក្រុមហ៊ុនបុត្រសម្ព័ន្ធ

កំណត់សម្គាល់លើរបាយការណ៍ហិរញ្ញវត្ថុ (ត)

នាថ្ងៃទី៣១ ខែធ្នូ ឆ្នាំ២០២៣ និង សម្រាប់ដំណាច់ការិយបរិច្ឆេទដែលបានបញ្ជប់

៣៨. ការគ្រប់គ្រងហានិភ័យហិរញ្ញវត្ថុ (ត)

៣៨.១ ហានិភ័យឥណទាន (ត)

(ឆ) ចំនួនទឹកប្រាក់ដែលកើតឡើងពី ECL (ត)

សំវិធានធនលើការខាតបង់ (ត)

	២០២៣			២០២២	
	ដំណាច់កាល ទី១ ដុល្លារអាមេរិក	ដំណាច់កាល ទី២ ដុល្លារអាមេរិក	ដំណាច់កាល ទី៣ ដុល្លារអាមេរិក	សរុប ដុល្លារអាមេរិក	សរុប ដុល្លារអាមេរិក
សាច់ប្រាក់ក្នុងដៃ និងប្រាក់បញ្ញើនៅធនាគារផ្សេងៗសុទ្ធ					
សម្ព័ន្ធធនាគារ					
នាការិយបរិច្ឆេទឆ្នាំចាប់ផ្តើម	៣០៨.២៦៩	-	-	៣០៨.២៦៩	៤៧៩.១៦៣
កត់ត្រាត្រឡប់លើការខាតបង់តម្លៃអ៊ីមតែរមិ នក្នុងឆ្នាំ	(១៧៧.៦៥៧)	-	-	(១៧៧.៦៥៧)	(១៥៧.៧៥១)
លម្អៀងពីការប្តូររូបិយប័ណ្ណ	(១៤.៤១៨)	-	-	(១៤.៤១៨)	(១៣.១៤៤)
នាការិយបរិច្ឆេទចុងឆ្នាំ	១១៦.១៩៤	-	-	១១៦.១៩៤	៣០៨.២៦៨
សមមូលនឹងពាន់រៀល (កំណត់សម្គាល់ ៥)	៤៧៤.៦៥៣	-	-	៤៧៤.៦៥៣	១.២៦៩.១៤០
ធនាគារ					
នាការិយបរិច្ឆេទឆ្នាំចាប់ផ្តើម	២២៣.២៤៥	-	-	២២៣.២៤៥	២២០.២៨២
(កត់ត្រាត្រឡប់)សំវិធានធនលើការខាតបង់តម្លៃ អ៊ីមតែរមិនក្នុងឆ្នាំ	(១៩៩.៤២២)	-	-	(១៩៩.៤២២)	១.៩៣៧
លម្អៀងពីការប្តូររូបិយប័ណ្ណ	(១១.៣៩៨)	-	-	(១១.៣៩៨)	១.០២៦
នាការិយបរិច្ឆេទចុងឆ្នាំ	១២.៤២៥	-	-	១២.៤២៥	២២៣.២៤៥
សមមូលនឹងពាន់រៀល (កំណត់សម្គាល់ ៥)	៥០.៧៤៦	-	-	៥០.៧៤៦	៩១៩.១០០

ធនាគារ អេស៊ីប៊ីជា ភីអិលស៊ី និង ក្រុមហ៊ុនបុត្រសម្ព័ន្ធ

កំណត់សម្គាល់លើរបាយការណ៍ហិរញ្ញវត្ថុ (ត)

នាថ្ងៃទី៣១ ខែធ្នូ ឆ្នាំ២០២៣ និង សម្រាប់ដំណាច់ការិយបរិច្ឆេទដែលបានបញ្ចប់

៣៨. ការគ្រប់គ្រងហានិភ័យហិរញ្ញវត្ថុ (ត)

៣៨.១ ហានិភ័យឥណទាន (ត)

(ឆ) ចំនួនទឹកប្រាក់ដែលកើតឡើងពី ECL (ត)

សំវិធានធនលើការខាតបង់ (ត)

ទ្រព្យសកម្មផ្សេងៗ	២០២៣				២០២២
	ដំណាច់ការិយបរិច្ឆេទទី១	ដំណាច់ការិយបរិច្ឆេទទី២	ដំណាច់ការិយបរិច្ឆេទទី៣	សរុប	សរុប
	ដុល្លារអាមេរិក	ដុល្លារអាមេរិក	ដុល្លារអាមេរិក	ដុល្លារអាមេរិក	ដុល្លារអាមេរិក
សម្ព័ន្ធធនាគារ					
នាការិយបរិច្ឆេទ ទន្ទាំចាប់ផ្តើម	៥១.៥៩៧	-	-	៥១.៥៩៧	៧.៨៨៩
សំវិធានធនលើការខាតបង់តម្លៃអ៊ីមតែមិនក្នុងឆ្នាំ	២៣.៧៦៨	-	-	២៣.៧៦៨	៧៧.៤៤០
លម្អៀងពីការប្តូររូបិយប័ណ្ណ	(៥៨.៦៦៩)	-	-	(៥៨.៦៦៩)	(៣៣.៧៣២)
នាការិយបរិច្ឆេទចុងឆ្នាំ	១៦.៦៩៦	-	-	១៦.៦៩៦	៥១.៥៩៧
សមមូលនឹងពាន់រៀល (កំណត់សម្គាល់ ៥)	៦៨.២០៣	-	-	៦៨.២០៣	២១២.៤២៥
ធនាគារ					
នាការិយបរិច្ឆេទ ទន្ទាំចាប់ផ្តើម	៣៦.៩០២	-	-	៣៦.៩០២	៥.៤៣០
(កត់ត្រាត្រឡប់)សំវិធានធនលើការខាតបង់តម្លៃអ៊ីមតែមិនក្នុងឆ្នាំ	(២៣.២៥២)	-	-	(២៣.២៥២)	៣១.៤០៩
លម្អៀងពីការប្តូររូបិយប័ណ្ណ	១៣៦	-	-	១៣៦	៦៣
នាការិយបរិច្ឆេទចុងឆ្នាំ	១៣.៧៨៦	-	-	១៣.៧៨៦	៣៦.៩០២
សមមូលនឹងពាន់រៀល (កំណត់សម្គាល់ ៥)	៥៦.៣១៦	-	-	៥៦.៣១៦	១៥១.៩២៦

ធនាគារ អេស៊ីប៊ីជា ភីអិលស៊ី និង ក្រុមហ៊ុនបុត្រសម្ព័ន្ធ

កំណត់សម្គាល់លើរបាយការណ៍ហិរញ្ញវត្ថុ (ត)

នាថ្ងៃទី៣១ ខែធ្នូ ឆ្នាំ២០២៣ និង សម្រាប់ដំណាច់ការិយបរិច្ឆេទដែលបានបញ្ចប់

៣៨. ការគ្រប់គ្រងហានិភ័យហិរញ្ញវត្ថុ (ត)

៣៨.១ ហានិភ័យឥណទាន (ត)

(ឆ) ចំនួនទឹកប្រាក់ដែលកើតឡើងពី ECL (ត)

សំវិធានធនលើការខាតបង់ (ត)

ការវិនិយោគលើមូលបត្របំណុល	២០២៣			២០២២	
	ដំណាច់កាល ទី១	ដំណាច់កាល ទី២	ដំណាច់កាល ទី៣	សរុប	សរុប
	ដុល្លារអាមេរិក	ដុល្លារអាមេរិក	ដុល្លារអាមេរិក	ដុល្លារអាមេរិក	ដុល្លារអាមេរិក
សម្ព័ន្ធធនាគារ					
នាការិយបរិច្ឆេទឆ្នាំចាប់ផ្តើម	៦១៦.២០៥	-	-	៦១៦.២០៥	-
សំវិធានធនលើការខាតបង់តម្លៃអ៊ីមតែមិនក្នុងឆ្នាំ	១៣.០៥៤	-	-	១៣.០៥៤	៦១៦.២០៥
លម្អៀងពីការប្តូរចំណុះប័ណ្ណ	១	-	-	១	-
នាការិយបរិច្ឆេទចុងឆ្នាំ	៦២៩.២៦០	-	-	៦២៩.២៦០	៦១៦.២០៥
សមមូលនឹងពាន់រៀល (កំណត់សម្គាល់ ៥)	២.៥៧០.៥២៧	-	-	២.៥៧០.៥២៧	២.៥៣៦.៩១៦
ធនាគារ					
នាការិយបរិច្ឆេទឆ្នាំចាប់ផ្តើម	៦១៦.២០៥	-	-	៦១៦.២០៥	-
សំវិធានធនលើការខាតបង់តម្លៃអ៊ីមតែមិនក្នុងឆ្នាំ	១៣.០៥៤	-	-	១៣.០៥៤	៦១៦.២០៥
លម្អៀងពីការប្តូរចំណុះប័ណ្ណ	១	-	-	១	-
នាការិយបរិច្ឆេទចុងឆ្នាំ	៦២៩.២៦០	-	-	៦២៩.២៦០	៦១៦.២០៥
សមមូលនឹងពាន់រៀល (កំណត់សម្គាល់ ៥)	២.៥៧០.៥២៧	-	-	២.៥៧០.៥២៧	២.៥៣៦.៩១៦

ធនាគារ អេស៊ីប៊ីជា ភីអិលស៊ី និង ក្រុមហ៊ុនបុត្រសម្ព័ន្ធ

កំណត់សម្គាល់លើរបាយការណ៍ហិរញ្ញវត្ថុ (ត)

នាថ្ងៃទី៣១ ខែធ្នូ ឆ្នាំ២០២៣ និង សម្រាប់ដំណាច់ការិយបរិច្ឆេទដែលបានបញ្ចប់

៣៨. ការគ្រប់គ្រងហានិភ័យហិរញ្ញវត្ថុ (ត)

៣៨.១ ហានិភ័យឥណទាន (ត)

(ឆ) ចំនួនទឹកប្រាក់ដែលកើតឡើងពី ECL (ត)

សំវិធានធនលើការខាតបង់ (ត)

កិច្ចសន្យាធានាហិរញ្ញវត្ថុ	២០២៣			២០២២	
	ដំណាច់កាល ទី១	ដំណាច់កាល ទី២	ដំណាច់កាល ទី៣	សរុប	សរុប
	ដុល្លារអាមេរិក	ដុល្លារអាមេរិក	ដុល្លារអាមេរិក	ដុល្លារអាមេរិក	ដុល្លារអាមេរិក
សម្ព័ន្ធធនាគារ					
នាការិយបរិច្ឆេទឆ្នាំចាប់ផ្តើម	១២.៦២៩	-	-	១២.៦២៩	១៥.៣២៤
សំវិធានធន(កត់ត្រាត្រឡប់) លើការខាតបង់ តម្លៃអ៊ីមតែមិនក្នុងឆ្នាំ	២.១៨០	-	-	២.១៨០	(២.៥៨៨)
លម្អៀងពីការប្តូររូបិយប័ណ្ណ	(២៧)	-	-	(២៧)	(១០៧)
នាការិយបរិច្ឆេទចុងឆ្នាំ	១៤.៧៨២	-	-	១៤.៧៨២	១២.៦២៩
សមមូលនឹងពាន់រៀល (កំណត់សម្គាល់ ៥)	៦០.៣៨៤	-	-	៦០.៣៨៤	៥១.៩៩៤
ធនាគារ					
ការិយបរិច្ឆេទឆ្នាំចាប់ផ្តើម	៧៧.៨១៥	-	-	៧៧.៨១៥	១៤៤.៦២៥
កត់ត្រាត្រឡប់សំវិធានធន លើការខាតបង់ តម្លៃអ៊ីមតែមិនក្នុងឆ្នាំ	(១៥.៥១៨)	-	-	(១៥.៥១៨)	(៦៦.៧៩៤)
លម្អៀងពីការប្តូររូបិយប័ណ្ណ	១០	-	-	១០	(១៦)
នាការិយបរិច្ឆេទចុងឆ្នាំ	៦២.៣០៧	-	-	៦២.៣០៧	៧៧.៨១៥
សមមូលនឹងពាន់រៀល (កំណត់សម្គាល់ ៥)	២៥៤.៥២៤	-	-	២៥៤.៥២៤	៣២០.៣៦៤

ធនាគារ អេស៊ីលីដា ភីអិលស៊ី និង ក្រុមហ៊ុនបុត្រសម្ព័ន្ធ

កំណត់សម្គាល់លើរបាយការណ៍ហិរញ្ញវត្ថុ (ត)

នាថ្ងៃទី៣១ ខែធ្នូ ឆ្នាំ២០២៣ និង សម្រាប់ដំណាច់ការិយបរិច្ឆេទដែលបានបញ្ចប់

៣៨. ការគ្រប់គ្រងហានិភ័យហិរញ្ញវត្ថុ (ត)

៣៨.១ ហានិភ័យឥណទាន (ត)

(ជ) ជំងឺកូវីដ-១៩ និងការបន្តផលប៉ះពាល់ទៅលើ ECL

ដើម្បីឆ្លើយតបជាមួយនឹងស្ថានភាពនៃជំងឺកូវីដ-១៩ និងការរំពឹងទុករបស់សម្ព័ន្ធធនាគារ និងធនាគារទៅលើផលប៉ះពាល់ទៅលើវិស័យសេដ្ឋកិច្ច លក្ខខណ្ឌសំខាន់ៗ និងការសន្មតដែលបានប្រើប្រាស់ក្នុងការគណនា ECL របស់សម្ព័ន្ធធនាគារ និងធនាគារត្រូវបានត្រួតពិនិត្យ និងគណនាឡើងវិញ។ សេណារីយ៉ូសេដ្ឋកិច្ច និងការសន្មតលើម៉ាក្រូសេដ្ឋកិច្ចនាពេលអនាគតដែលជួយគាំទ្រក្នុងការគណនា ECL ត្រូវបានបង្ហាញក្នុងកំណត់សម្គាល់លេខ ៣៨.១ (គ)។ ផលប៉ះពាល់នៃជំងឺកូវីដ-១៩ ត្រូវបានប្រមូលផ្តុំយ៉ាងសមហេតុផលដោយប្រើប្រាស់គំរូ ECL របស់សម្ព័ន្ធធនាគារ និងធនាគារដែលបានគណនាឡើងវិញ។

គំរូ ECL របស់សម្ព័ន្ធធនាគារ និងធនាគារត្រូវបានរៀបចំឡើងវិញ និងគណនាដោយប្រើប្រាស់និន្នាការប្រវត្តិសាស្ត្រ និងទំនាក់ទំនងកំដៅជាសេណារីយ៉ូសេដ្ឋកិច្ចនាពេលអនាគត។ ការវិភាគដោយផ្ទាល់នៃជំងឺកូវីដ-១៩ បានជះឥទ្ធិពលជាអវិជ្ជមានទៅលើកំណើន សេដ្ឋកិច្ចដែលជាលទ្ធផលពីអថេរសេដ្ឋកិច្ចត្រូវបានប្រើក្នុងគំរូដែលបានបង្ហាញហួសដែនកំណត់ ដែលបណ្តាលឱ្យគំរូស្តង់ដារ ស.វ.ហ.អ.ក ៩ ដែលជាលទ្ធផលមិនសមស្របពីស្ថានភាពនៃជំងឺកូវីដ-១៩។ ដូច្នេះគំរូ ECL អាចបណ្តាលឱ្យមានលក្ខណៈអភិរក្សនិយម ឬសុទ្ធិនិយមហួសហេតុ ដែលផ្អែកលើផលបត្រ ឬផ្នែកដែលជាក់លាក់ណាមួយ។ ជាលទ្ធផល ការវិនិច្ឆ័យរបស់គណៈគ្រប់គ្រងជាន់ខ្ពស់របស់សម្ព័ន្ធធនាគារ និងធនាគារ គឺសមស្របក្នុងឆ្លុះបញ្ចាំងពី ECL ដែលជាវិធីមួយដើម្បីបញ្ចៀសការប៉ាន់ស្មាននៅក្រោមកម្រិត ឬការ ប៉ាន់ស្មានហួសកម្រិតក្នុងស្ថានភាពទាំងនេះ។

ដើម្បីកំណត់អំពីផលប៉ះពាល់ពីលក្ខខណ្ឌជំងឺកូវីដ-១៩ ទៅលើអតិថិជនរបស់សម្ព័ន្ធធនាគារ និងធនាគារ នោះសម្ព័ន្ធធនាគារ និងធនាគារ អនុវត្តលើការកំណត់ និងត្រួតពិនិត្យជាប្រចាំរបស់អតិថិជនដែលបណ្តាលឱ្យមានការកើនឡើងលើហានិភ័យឥណទាន និងឱនភាពនៃតម្លៃរបស់ឥណទាន ជាពិសេសនៅពេលដែលអតិថិជនទទួលបានការពន្យារពេលក្នុងការទូទាត់ និងសាច់ប្រាក់បម្រុងផ្សេងទៀតដែលរៀបចំឡើងសម្រាប់ដោះស្រាយបញ្ហាសាច់ប្រាក់ងាយស្រួលរយៈពេលខ្លី ឬបានទទួលការពន្យារពេលបន្ថែមក្នុងការទូទាត់ទាំងនោះ ដែលផ្តល់ជូនជាដែនកំណត់ដែលបានបង្ហាញក្នុងព័ត៌មានឥណទានរបស់អតិថិជនទាំងនេះ។

ការព្យាករណ៍សេដ្ឋកិច្ច គឺជាភាពមិនច្បាស់លាស់ក្នុងកម្រិតខ្ពស់ក្នុងបរិយាកាសសេដ្ឋកិច្ចនាពេលបច្ចុប្បន្ន។ កត្តានេះបង្កឱ្យមានភាពមិនសមស្របក្នុងការព្យាករណ៍ និងគំរូសេដ្ឋកិច្ចមិនអាចអនុវត្តបានទេ។ កត្តានេះតម្រូវឱ្យប្រើប្រាស់ការព្យាករណ៍របស់ធនាគារជាតិ នៃ កម្ពុជា ក្រសួងសេដ្ឋកិច្ច និងហិរញ្ញវត្ថុ ធនាគារពិភពលោក ឬធនាគារអភិវឌ្ឍន៍អាស៊ី ដើម្បីចូលរួមក្នុងការវិភាគ និងវាយតម្លៃលើលទ្ធផល ECL។

សម្ព័ន្ធធនាគារ និងធនាគារ ក៏បង្កើតសេណារីយ៉ូសេដ្ឋកិច្ចចំនួន ៣ ដើម្បីឆ្លុះបញ្ចាំងពីស្ថានភាពសេដ្ឋកិច្ច ដោយចាប់ផ្តើមពីមូលដ្ឋានគ្រឹះល្អនិងអាក្រក់។ យោងតាមសេចក្តីសម្រេចរបស់ថ្នាក់គ្រប់គ្រងជាន់ខ្ពស់របស់សម្ព័ន្ធធនាគារ និងធនាគារ អេស៊ីលីដា នាខែសីហា ឆ្នាំ២០២២ បានកំណត់ប្រូបាប៊ីលីតេ សម្រាប់សេណារីយ៉ូសេដ្ឋកិច្ចដែលមានចំនួន ៦០% ២០% និង ២០% ដោយសារតែកំណើនសេដ្ឋកិច្ចត្រូវបានរំពឹងថា នឹងបន្តត្រឡប់ទៅស្ថានភាពល្អប្រសើរ ហើយការគ្រប់គ្រងឥណទានរបស់ធនាគារ ត្រូវបានគ្រប់គ្រងយ៉ាងល្អ។

ធនាគារ អេស៊ីប៊ីជា ភីអិលស៊ី និង ក្រុមហ៊ុនបុត្រសម្ព័ន្ធ

កំណត់សម្គាល់លើរបាយការណ៍ហិរញ្ញវត្ថុ (ត)

នាថ្ងៃទី៣១ ខែធ្នូ ឆ្នាំ២០២៣ និង សម្រាប់ដំណាច់ការិយបរិច្ឆេទដែលបានបញ្ជប់

៣៨. ការគ្រប់គ្រងហានិភ័យហិរញ្ញវត្ថុ (ត)

៣៨.១ ហានិភ័យឥណទាន (ត)

(ឈ) ការវិភាគហានិភ័យលើការវាស់វែង ECL

តារាងខាងក្រោមគឺជាការវាស់វែង ECL របស់ធនាគារ នាថ្ងៃទី៣១ ខែធ្នូ ឆ្នាំ២០២៣ និងឆ្នាំ២០២២ ដែលបណ្តាលមកពីការផ្លាស់ប្តូរយ៉ាងសមស្របក្នុងប៉ារ៉ាម៉ែត្រ ពីការសន្មតជាក់ស្តែងដែលបានប្រើប្រាស់ ក្នុងការសន្មតអំពីអថេរសេដ្ឋកិច្ចរបស់ធនាគារ។

	បម្រែបម្រួលក្នុង MEVs		ផលប៉ះពាល់លើ ECL			
	ការកើនឡើង សេណារីយ៉ូ	ការថយចុះ សេណារីយ៉ូ	ការកើនឡើង សេណារីយ៉ូ ដុល្លារអាមេរិក	ការថយចុះ សេណារីយ៉ូ ដុល្លារអាមេរិក	ការកើនឡើង សេណារីយ៉ូ ពាន់រៀល	ការថយចុះ សេណារីយ៉ូ ពាន់រៀល
ថ្ងៃទី៣១ ខែធ្នូ ឆ្នាំ២០២៣			(៤០៥.៦៥៨)	៣១៧.០៣២	(១.៦៥៧.០៩៧)	១.២៩៥.០៧៦
១- ឥណទានខ្នាតតូច						
- ឥណទានក្នុងស្រុកដល់ វិស័យឯកជន(% of GDP)	-៧៧,១៩%	៧៧,១៩%				
- គ្រប់ធាតុរបស់សន្ទស្សន៍ ថ្លៃទំនិញប្រើប្រាស់ ប្រទេសកម្ពុជាឆ្នាំ២០០៦ ស្មើ១០០	-១៣,៦៨	១៣,៦៨				
២- ឥណទានគេហដ្ឋាន			(២០២.៦៧៥)	៣៩២.៩២៨	(៨២៧.៩២៧)	១.៦០៥.១១១
- ផលិតផលក្នុងស្រុកសរុប តាមតម្លៃបច្ចុប្បន្នរបស់ សហគ្រាស (% ពីមួយ ឆ្នាំទៅមួយឆ្នាំ)	១២,០០%	-១២,០០%				
- អត្រាខ្សែកោងទិន្នផល រតនាគារជាប្រាក់ដុល្លារ- អាមេរិកក្នុងមួយឆ្នាំ	-១៦៤,០០%	១៦៤,០០%				

ធនាគារ អេស៊ីប៊ីជា ភីអិលស៊ី និង ក្រុមហ៊ុនបុត្រសម្ព័ន្ធ

កំណត់សម្គាល់លើរបាយការណ៍ហិរញ្ញវត្ថុ (ត)

នាថ្ងៃទី៣១ ខែធ្នូ ឆ្នាំ២០២៣ និង សម្រាប់ដំណាច់ការិយបរិច្ឆេទដែលបានបញ្ចប់

៣៨. ការគ្រប់គ្រងហានិភ័យហិរញ្ញវត្ថុ (ត)

៣៨.១ ហានិភ័យឥណទាន (ត)

(ឈ) ការវិភាគហានិភ័យលើវាស់វែង ECL (ត)

	បម្រែបម្រួលក្នុង MEVs		ផលប៉ះពាល់លើ ECL			
	ការកើនឡើង សេណារីយ៉ូ	ការថយចុះ សេណារីយ៉ូ	ការកើនឡើង សេណារីយ៉ូ ដុល្លារអាមេរិក	ការថយចុះ សេណារីយ៉ូ ដុល្លារអាមេរិក	ការកើនឡើង សេណារីយ៉ូ ពាន់រៀល	ការថយចុះ សេណារីយ៉ូ ពាន់រៀល
ថ្ងៃទី៣១ ខែធ្នូ ឆ្នាំ២០២២						
១- ឥណទានខ្នាតតូច			(២.២២៤.៤៥៩)	៤.៣២៩.៤៧០	(៩.១៥៤.០៩៤)	១៧.៨២៤.៤២៨
- ឥណទានក្នុងស្រុកដល់ វិស័យឯកជន (% of GDP)	-៥១,២៩%	៥១,២៩%				
- គ្រប់គ្រងរបស់សន្ទស្សន៍ ផ្ទៃទំនិញប្រើប្រាស់ ប្រទេសកម្ពុជា ឆ្នាំ២០០៦ ស្មើ១០០	-២៣,៥១	២៣,៥១				
២- ឥណទានគេហដ្ឋាន			(៣៤១.៦១១)	៥៨៣.៤៤៦	(១.៤០៦.៤១២)	២.៤០២.៤៥៩
- ផលិតផលក្នុងស្រុកសរុប តាមតម្លៃបច្ចុប្បន្នរបស់ សហគ្រាស (% ពីមួយឆ្នាំទៅ មួយឆ្នាំ)	១២,១៧%	-១២,១៧%				
- អត្រាខ្សែកោងទិន្នផល រតនាគារជាប្រាក់ដុល្លារ- អាមេរិកក្នុងមួយឆ្នាំ	-១៦៧,២៤%	១៦៧,២៤%				
៣- ឥណទានវិបារបន៍			(១៨២.៧១៩)	២០០.៣៣៤	(៧៥២.២៥៤)	៨២៤.៧៧៥
- គ្រប់គ្រងរបស់សន្ទស្សន៍ ផ្ទៃទំនិញប្រើប្រាស់ ប្រទេសកម្ពុជា ឆ្នាំ២០០៦ ស្មើ១០០	-២១,២១	២១,២១				

ធនាគារ អេស៊ីប៊ីជា ភីអិលស៊ី និង ក្រុមហ៊ុនបុត្រសម្ព័ន្ធ

កំណត់សម្គាល់លើរបាយការណ៍ហិរញ្ញវត្ថុ (ត)

សាច់ថ្ងៃទី៣១ ខែធ្នូ ឆ្នាំ២០២៣ និង សម្រាប់ដំណាច់ការិយបរិច្ឆេទដែលបានបញ្ជប់

៣៨. ការគ្រប់គ្រងហានិភ័យហិរញ្ញវត្ថុ (ត)

៣៨.២ ហានិភ័យទីផ្សារ

សម្ព័ន្ធធនាគារ និងធនាគារ ប្រឈមនឹងហានិភ័យទីផ្សារដែលជាហានិភ័យនៃការខាតបង់ដែលមាននៅក្នុង និងក្រៅតារាង តុល្យការនៃស្ថានភាពឡើងចុះនៃអត្រាតម្លៃទីផ្សារ រួមមានអត្រាការប្រាក់ តម្លៃមូលធន អត្រាប្តូររូបិយប័ណ្ណបរទេស ឧបករណ៍និស្សន្ទ និងតម្លៃផ្សេងៗទៀត ដែលអាចប៉ះពាល់ជាអវិជ្ជមានទៅលើចំណូលអនាគត ដើមទុន ឬសមត្ថភាពក្នុងការសម្រេចគោលដៅអាជីវកម្មរបស់សម្ព័ន្ធធនាគារ និងធនាគារ។

ប្រភេទចម្បងនៃហានិភ័យទីផ្សាររបស់សម្ព័ន្ធធនាគារ និង ធនាគារមានដូចជា៖

- (i) ហានិភ័យអត្រាការប្រាក់៖ អាចនាំមកនូវការខាតបង់ នៅពេលមានភាពអសមតុល្យរវាងទ្រព្យសកម្ម និងបំណុល នៅពេល អត្រាការប្រាក់លើទ្រព្យទាំងនោះផ្លាស់ប្តូរជាទៀងទាត់ ឬនៅដែលខុសគ្នា និង
- (ii) ហានិភ័យប្តូររូបិយប័ណ្ណបរទេស៖ អាចនាំមកនូវការខាតបង់ នៅពេលមានអសមតុល្យរវាងទ្រព្យសកម្ម និងបំណុលរបស់រូបិយប័ណ្ណជាក់លាក់ណាមួយ។

ហានិភ័យវត្តមានដើម និងតម្លៃមូលធន មិនត្រូវបានអនុវត្តខណៈដែលសម្ព័ន្ធធនាគារ និងធនាគារ មិនមានវិនិយោគ (ជួញដូរ) ភាគហ៊ុន ឬទំនិញណាមួយនោះទេ។

គណៈកម្មាធិការគ្រប់គ្រងហានិភ័យ និងព័ត៌មានវិទ្យា ("BRIC") ត្រូវបានបង្កើតឡើងដោយក្រុមប្រឹក្សាភិបាល ដើម្បីជួយក្រុមប្រឹក្សាភិបាល លើទំនួលខុសត្រូវក្នុងការគ្រប់គ្រងហានិភ័យរបស់ខ្លួនឱ្យមានប្រសិទ្ធភាព និងត្រួតពិនិត្យជាទៀងទាត់លើសមត្ថភាពរបស់អ្នកគ្រប់គ្រងក្នុងការវាយតម្លៃ និងគ្រប់គ្រងហានិភ័យរបស់សម្ព័ន្ធធនាគារ និងធនាគារ។

ហានិភ័យទីផ្សារត្រូវបានគ្រប់គ្រងផ្អែកទៅលើគោលការណ៍ និងកម្រិតកំណត់ផ្ទៃក្នុងដូចខាងក្រោម៖

គោលការណ៍នៃហានិភ័យទីផ្សារ

- ស្របទៅតាមគោលនយោបាយធនាគាររឹងមាំ សម្ព័ន្ធធនាគារ និងធនាគារ នឹងគ្រប់គ្រងយ៉ាងសកម្មលើស្ថានភាពរូបិយប័ណ្ណ និងស្ថានភាពហានិភ័យអត្រាការប្រាក់ ក្នុងការទប់បង្ការស្ថានភាព ដោយផ្តល់ទ្រព្យសកម្ម និងបំណុល។
- សម្ព័ន្ធធនាគារ និងធនាគារ មិនត្រូវពាក់ព័ន្ធនឹងសកម្មភាពដោយទទួលបានចំណូលបានមកពីការជួញដូរផ្តាច់មុខ (Proprietary Trading) ឬការទស្សន៍ទាយលើបម្រែបម្រួលនៃអត្រាប្តូរប្រាក់ អត្រាការប្រាក់ ឬតម្លៃនៃមូលបត្រ។
- កម្រិតកំណត់ដែលបានកំណត់ដោយធនាគារជាតិ នៃ កម្ពុជា គឺបានកំណត់កម្រិតផលប៉ះពាល់អវិជ្ជមាននៃហានិភ័យទីផ្សារ និងមិនបង្កើតឱកាសសម្រាប់ការជួញដូរផ្តាច់មុខ (Proprietary Trading)។
- ទំនួលខុសត្រូវពីមួយថ្ងៃទៅមួយថ្ងៃសម្រាប់ហានិភ័យទីផ្សារ គឺស្ថិតនៅលើគណៈគ្រប់គ្រងជាន់ខ្ពស់នៃតារាងភិបាល។

ធនាគារ អេស៊ីប៊ីជា ភីអិលស៊ី និង ក្រុមហ៊ុនបុត្រសម្ព័ន្ធ

កំណត់សម្គាល់លើរបាយការណ៍ហិរញ្ញវត្ថុ (ត)

នាថ្ងៃទី៣១ ខែធ្នូ ឆ្នាំ២០២៣ និង សម្រាប់ដំណាច់ការិយបរិច្ឆេទដែលបានបញ្ជប់

៣៨. ការគ្រប់គ្រងហានិភ័យហិរញ្ញវត្ថុ (ត)

៣៨.២ ហានិភ័យទីផ្សារ (ត)

កម្រិតកំណត់ស្ថានភាពនៃហានិភ័យទីផ្សារ៖

- កម្រិតកំណត់បទប្បញ្ញត្តិលើភាពមិនផ្គូផ្គងគ្នានៃការប្តូររូបិយប័ណ្ណបរទេសក្នុងមួយរូបិយប័ណ្ណ និងរូបិយប័ណ្ណបរទេសសរុប គួរត្រូវអង្កេតគ្រប់ពេលទាំងអស់។
- គ្រប់ពេលទាំងអស់ សម្ព័ន្ធធនាគារ និងធនាគារត្រូវមានកម្រិតកំណត់ខាងក្នុងដែលទាប ជាងកម្រិតកំណត់របស់បញ្ញត្តិ ដើម្បីឱ្យមានដែនសុវត្ថិភាពក្នុងការធានាការអនុលោមទាំងស្រុងជាអចិន្ត្រៃយ៍ទៅតាមកម្រិតកំណត់ដោយបទប្បញ្ញត្តិ។
- ការកំណត់កម្រិតផ្ទៃក្នុង គឺស្ថិតនៅក្រោមការសម្រេចចិត្តរបស់គណៈកម្មាធិការ ទ្រព្យសកម្ម និងបំណុល ("ALCO") ប៉ុន្តែចាំបាច់ត្រូវតែ ១) ចែង និងបង្ហាញអំពីហេតុផលនៅក្នុងកំណត់ហេតុ ("ALCO") និង ២) ត្រូវបានអនុម័តជាផ្លូវការដោយប្រធាននាយកប្រតិបត្តិ។
- នាយកដ្ឋាន និងការិយាល័យដែលពាក់ព័ន្ធ គួរវាយតម្លៃជាទៀងទាត់ និងត្រួតពិនិត្យតាមដានលើហានិភ័យនៃការមិនអនុលោមតាមកម្រិតកំណត់។ ការបំពានកម្រិតកំណត់ផ្ទៃក្នុងត្រូវបានរាយការណ៍ទៅកាន់ ("ALCO") និងប្រធាននាយកប្រតិបត្តិ។
- រាល់ការផ្លាស់ប្តូរទៅលើកម្រិតកំណត់ផ្ទៃក្នុង ត្រូវវាយការណ៍តាមរយៈអ៊ីម៉ែល ទៅកាន់ប្រធានគណៈកម្មាធិការ គ្រប់គ្រងហានិភ័យ និងព័ត៌មានវិទ្យា ("BRIC") នៅក្នុងថ្ងៃតែមួយនៃការផ្លាស់ប្តូរ។
- គ្រប់ពេលទាំងអស់ សម្ព័ន្ធធនាគារ និងធនាគារត្រូវមានដែនការយថាភាពសម្រាប់អនុវត្ត នៅពេលដែលប្រធាននាយកប្រតិបត្តិយល់ឃើញថា កម្រិតសុវត្ថិភាពអាចនឹងមិនគ្រប់គ្រាន់ និងមានហានិភ័យលើការលើសលើកម្រិតកំណត់បញ្ញត្តិលើភាពមិនផ្គូផ្គងគ្នានៃការប្តូររូបិយប័ណ្ណបរទេស។ ដែនការយថាភាពនេះ គួរតែគ្រប់គ្រាន់ដើម្បីធានាថាកម្រិតកំណត់ដោយបទប្បញ្ញត្តិលើភាពមិនផ្គូផ្គងគ្នានៃការប្តូររូបិយប័ណ្ណបរទេស នឹងមិនត្រូវបានលើស។

១) ហានិភ័យអត្រាការប្រាក់

នាថ្ងៃទី៣១ ខែធ្នូ ឆ្នាំ២០២៣ និងឆ្នាំ២០២២ ឧបករណ៍ហិរញ្ញវត្ថុនិស្សន្ទ និងការវិនិយោគហិរញ្ញវត្ថុរបស់ សម្ព័ន្ធធនាគារ និងធនាគារ ដែលបានវាស់វែងតាម FVOCI ហើយត្រូវបានកំណត់តម្លៃតាមតម្លៃសមស្របដោយអនុលោមតាមវិធីសាស្ត្រដែលបានបង្ហាញនៅក្នុងកំណត់សម្គាល់លេខ ៣៩។ សម្ព័ន្ធធនាគារនិងធនាគារ ប្រើប្រាស់ឧបករណ៍ហិរញ្ញវត្ថុនិស្សន្ទ ដូចជាកិច្ចសន្យាប្តូររូបិយប័ណ្ណ និងកិច្ចសន្យាការពារអត្រាការប្រាក់ (interest rate swaps) ដើម្បីគ្រប់គ្រងការប្រឈមហានិភ័យរបស់ខ្លួន។

ធនាគារ អេស៊ីលីជា ភីអិលស៊ី និង ក្រុមហ៊ុនបុត្រសម្ព័ន្ធ

កំណត់សម្គាល់លើរបាយការណ៍ហិរញ្ញវត្ថុ (ត)

នាថ្ងៃទី៣១ ខែធ្នូ ឆ្នាំ២០២៣ និង សម្រាប់ដំណាច់ការិយបរិច្ឆេទដែលបានបញ្ជប់

៣៨. ការគ្រប់គ្រងហានិភ័យហិរញ្ញវត្ថុ (ត)

៣៨.២ ហានិភ័យទីផ្សារ (ត)

ៀ ហានិភ័យអត្រាការប្រាក់ (ត)

ហានិភ័យអត្រាការប្រាក់នៃលំហូរសាច់ប្រាក់ គឺជាហានិភ័យដែលកើតឡើងដោយសារលំហូរសាច់ប្រាក់នាពេលអនាគតនៃឧបករណ៍ហិរញ្ញវត្ថុ ដែលមានការប្រែប្រួលទៅតាមការប្រែប្រួលអត្រាការប្រាក់លើទីផ្សារ។ ហានិភ័យអត្រាការប្រាក់នៃតម្លៃសមស្រប គឺជាហានិភ័យដែលកើតឡើងដោយសារតម្លៃនៃឧបករណ៍ហិរញ្ញវត្ថុ មានការប្រែប្រួលដោយសារ ការប្រែប្រួលអត្រាការប្រាក់លើទីផ្សារ។ ការប្រាក់ (Interest Margin) អាចកើនឡើងដោយសារការប្រែប្រួល ប៉ុន្តែអាចកាត់បន្ថយការខាតបង់នៅក្នុងករណីដែលបម្រែបម្រួលឥតរំពឹងទុកកើតឡើង។

ហានិភ័យអត្រាការប្រាក់របស់សម្ព័ន្ធធនាគារ និងធនាគារ អាចកើតពីប្រាក់កម្ចី និងបំណុលបន្ទាប់បន្សំ។ ប្រាក់កម្ចីដែលបានផ្តល់ក្នុងអត្រាការប្រាក់អថេរ ធ្វើឱ្យសម្ព័ន្ធធនាគារ និងធនាគារ ប្រឈមនឹងហានិភ័យអត្រាការប្រាក់នៃលំហូរសាច់ប្រាក់។ សម្ព័ន្ធធនាគារ និងធនាគារ គ្រប់គ្រងហានិភ័យអត្រាការប្រាក់នៃលំហូរសាច់ប្រាក់ ដោយប្រើប្រាស់កិច្ចសន្យាប្តូរអត្រាការប្រាក់អថេរទៅអត្រាថេរ (floating-to-fixed interest rate swaps)។ ការប្តូរអត្រាការប្រាក់បែបនេះ មានផលប៉ះពាល់ជាសេដ្ឋកិច្ចលើការបង្វិល ប្រាក់កម្ចីពីអត្រាអថេរទៅអត្រាថេរ និងប៉ះពាល់ដល់ការកត់ត្រាចំណាយការប្រាក់ដែលផ្អែកទៅតាមអត្រាថេរ។ សម្ព័ន្ធធនាគារ និងធនាគារ ទទួលបានប្រាក់កម្ចីតាមអត្រាអថេរ និងប្តូរទៅជាអត្រាថេរដែលទាបជាងអត្រាដែលមានប្រសិទ្ធភាពសម្ព័ន្ធធនាគារ និងធនាគារ បានខ្ចីតាមអត្រាថេរដោយផ្ទាល់។ តាមការប្តូរអត្រា ការប្រាក់ សម្ព័ន្ធធនាគារ និងធនាគារ ព្រមព្រៀងជាមួយភាគីផ្សេងៗ ដើម្បីប្តូរតាមវេលាជាក់លាក់ (ជាចម្បងតាមមូលដ្ឋានប្រចាំឆមាស) ភាពលម្អៀងរវាងអត្រាថេរ ក្នុងកិច្ចសន្យា និងចំនួនការប្រាក់ដែលមានអត្រាអថេរ ត្រូវបានគណនាដោយយោងទៅតាមចំនួនដែលបានព្រមព្រៀងគ្នា។

តារាងនៅទំព័របន្ទាប់ បានសង្ខេបពីការប្រឈមហានិភ័យអត្រាការប្រាក់របស់សម្ព័ន្ធធនាគារ និងធនាគារ។ នៅក្នុងតារាងនេះ ក៏រួមបញ្ចូលនូវឧបករណ៍ហិរញ្ញវត្ថុតាមតម្លៃយោង ដោយបានចាត់ថ្នាក់តាមតម្លៃក្នុងកិច្ចសន្យាដើមគ្រា ឬតាមឥណ្ឌាប្រតិទានកាលផុតកំណត់សង។

ធនាគារ អេស៊ីលីដា ភីអិលស៊ី និង ក្រុមហ៊ុនបុត្រសម្ព័ន្ធ

កំណត់សម្គាល់លើរបាយការណ៍ហិរញ្ញវត្ថុ (ត)

តារាងទី៣១ ខែធ្នូ ឆ្នាំ២០២៣ និង សម្រាប់ដំណាច់ការិយបរិច្ឆេទដែលបានបញ្ចប់

៣៨. ការគ្រប់គ្រងហានិភ័យហិរញ្ញវត្ថុ (ត)

៣៨.២ ហានិភ័យទីផ្សារ (ត)

(I) ហានិភ័យអត្រាការប្រាក់ (ត)

	សម្ព័ន្ធធនាគារ						
	ឆ្នាំចប់ ១៩ខ ដុល្លារកម្ពុជា	១ខែដំបូង ដុល្លារកម្ពុជា	៣ខែដំបូង ដុល្លារកម្ពុជា	១ឆ្នាំដំបូង ដុល្លារកម្ពុជា	លើសពី១ឆ្នាំ ដុល្លារកម្ពុជា	មិនបានកាត់បន្ថយ ដុល្លារកម្ពុជា	សរុប ដុល្លារកម្ពុជា
តារាងទី៣១ ខែធ្នូ ឆ្នាំ២០២៣							
ប្រាក់បញ្ញើប្រាក់ក្នុងដៃ	-	-	-	-	-	៤៩៥.៧៩៣.៥៦៨	៤៩៥.៧៩៣.៥៦៨
ប្រាក់បញ្ញើនៅធនាគារផ្សេងៗ -សុទ្ធ	៧២.៤៣៧.២៣៥	៥០០.០០០	៥០០.០០០	-	-	១.៤៣៦.១០៥.៩៩៣	១.៥០៥.៥៤៣.១៧៨
ប្រាក់បញ្ញើតាមច្បាប់	៤៣.៣១៦.៣០២	-	-	-	-	៥០០.៣១៦.៤០៧	៤៤៣.៦២៧.១០៩
ការវិនិយោគហិរញ្ញវត្ថុ	២៤០.១៩៦.៣៦១	៤៨.១៨៤.៨២២	១០.៩៣៦.៤៩៦	៥៦.២៩៣.៨៣៦	-	១.៩៣២.៨៦៩	៣៥៧.៥៤៤.៣៨៤
ឥណទាន និងបុរេប្រទាន-សុទ្ធ							
- ឥណទានដំណើរការ	១៥៩.៥៥៥.៣០៦	២៧៨.០៥៥.៦៤៧	១.០៨៨.៦៧៨.៤៤២	៣.៧២៩.៩៧៦.៦៤៤	៩៤០.៦១៤.២៩៧	៣៤.៧៥១.៣៣៨	៦.២៣១.៦៣១.៧៧៤
- ឥណទានមិនដំណើរការ	-	-	-	-	-	៤២៥.៦៨០.៣៣៥	៤២៥.៦៨០.៣៣៥
- សិទ្ធិធនឥណទានបាត់បង់	-	-	-	-	-	(៥៥.៦៨៦.៧៧៨)	(៥៥.៦៨៦.៧៧៨)
ឧបករណ៍ហិរញ្ញវត្ថុនិស្សន្ទ	-	-	-	-	-	៥.៧៤៦.៦៨៦	៥.៧៤៦.៦៨៦
ទ្រព្យសកម្មផ្សេងៗ	-	-	-	-	-	៨.៥៥០.៦៤៩	៨.៥៥០.៦៤៩
ប្រាក់បញ្ញើប្រាក់កម្មសរុប	៤១៥.៥០៥.២០៤	៣២៦.៧៤០.៤៦៩	១.១០០.១១៤.៩៣៨	៣.៧៨៦.២៧០.៤៨០	៩៤០.៦១៤.២៩៧	២.៨៥៤.២២៥.៤១៧	៩.៥២៧.៤៧០.៨០៥
បំណុលហិរញ្ញវត្ថុ							
ប្រាក់បញ្ញើរបស់ធនាគារ និងស្ថាប័នហិរញ្ញវត្ថុផ្សេងៗ	៧៨.០០៩.៤៤៤	៦១.៥២២.៦៩៤	៦៩.៥០៥.៦៤៩	៤២.៨៤៤.២១៦	៨១.៤៥០.០០០	៨៦.៤៤៦.៦១៣	៤១៩.៧៧២.៦១៦
ប្រាក់បញ្ញើរបស់អតិថិជន	២.៨៩៦.០៦៩.៧០៩	៥៨៧.៥១៩.៣១៩	១.៤៨៩.០៧៤.៧៥៣	៩៥២.៤៨៩.២៨៤	៥៥.០៤៨.៧៥៣	៧២៧.៨១៨.៥៩៧	៦.៨០៤.០២០.៤១៩
បំណុលភតិសន្យា	១.៧២០.៨២០	១.៧៩៦.៧៦៦	៩.០៥៤.២៩៩	១៩.៥១២.៩៦៩	៩៦១.៦៩៩	(៦២.៨៦៦)	៣២.៥២៧.៦៨៧
ប្រាក់កម្ចី	១០០.៣៩៨.៤៤០	៣១៥.៦១៦.៨៨៨	២០៦.០៦២.៣៩៤	២១៨.៣០០.៧៤៤	៤.៥៩៥.៥៣២	១៤.៨៣៩.៥៥២	៨៥៩.៨១៣.៥៥០
បំណុលបន្ទាប់បន្សំ	-	-	២៥.៨៥៥.៧៩៥	៥៦.១៩៤.៤៧៤	៣៤.៦៩៤.៩៨៧	៣០៤.៦២៦	១១៧.០៥៣.៨៨០
បំណុលផ្សេងៗ	-	-	-	-	-	៤៣.៥៩១.០០៤	៤៣.៥៩១.០០៤
បំណុលហិរញ្ញវត្ថុសរុប	៣.០៧៥.៧៣៨.៤១៧	៩៦៦.៤៥៥.៦៦៧	១.៤៩៩.៥៥៥.៦៩០	១.៦៥៤.៧៤៤.៦៩១	១១៦.៧៥៤.៩៧១	៨៧២.៩៣៧.៥៣០	៨.២៨០.៧៩៩.១៦៦
កម្រិតសម្រេចបានត្រឹមត្រូវសុទ្ធ	(២.៥៦០.២៣៣.២១៣)	(៦៣៩.៧១៥.១៩៨)	(៧៩៩.៤៤០.៧៥២)	(២.៤៥៦.៩១៤.៧៤៥)	(៧៦៣.៤៥៩.៣២៦)	១.៩៨១.២៨៧.៨៨៧	១.២៤៦.៦៧១.៦៣៩
សម្រេចបានត្រឹមត្រូវ (កំណត់សម្គាល់ ៥)	(១០.៤៥៨.៤៥២.៧៦)	(២.៦១៣.២៣៦.៤៨៤)	(៣.២៦៥.៧២០.៣៧៤)	១០.១៩៩.៨៩៦.៩១៣	៣.១២០.៣៦៥.៣៧៧	៨.១០៩.៩០១.០១៨	៤.០៩២.៦៥៣.៦៤៤
ចំណែកឥណទានវិញ្ញាបនបត្រមិនបានប្រើប្រាស់	-	-	-	-	-	២០៩.៨៥៤.៦៦៩	២០៩.៨៥៤.៦៦៩
ការធានា ការទទួលយក និងបំណុលហិរញ្ញវត្ថុផ្សេងៗ	-	-	-	-	-	៦៩.៣១៧.០៦៧	៦៩.៣១៧.០៦៧
កម្រិតសម្រេចបានត្រឹមត្រូវសុទ្ធ	-	-	-	-	-	២៧៩.១៧១.៧៣៦	២៧៩.១៧១.៧៣៦
សម្រេចបានត្រឹមត្រូវ (កំណត់សម្គាល់ ៥)	-	-	-	-	-	១.១៤០.៤១៦.៤៤១	១.១៤០.៤១៦.៤៤១

ធនាគារ អេស៊ីលីដា ភីអិលស៊ី និង ក្រុមហ៊ុនបុត្រសម្ព័ន្ធ

កំណត់សម្គាល់លើរបាយការណ៍ហិរញ្ញវត្ថុ (ត)

តារាងទី៣១ ខែធ្នូ ឆ្នាំ២០២៣ និង សម្រាប់ដំណាច់ការិយបរិច្ឆេទដែលបានបញ្ចប់

៣៨. ការគ្រប់គ្រងហានិភ័យហិរញ្ញវត្ថុ (ត)

៣៨.២ ហានិភ័យទីផ្សារ (ត)

(i) ហានិភ័យអត្រាការប្រាក់ (ត)

តារាងទី ៣១ ខែធ្នូ ឆ្នាំ ២០២២	សម្ព័ន្ធ ធនាគារ						
	ឆ្នាំចុង ១៩ខ ដុល្លារ អាមេរិក	១ខែ ទំនាក់ ខ ដុល្លារ អាមេរិក	៣ខែ ទំនាក់ ខ ដុល្លារ អាមេរិក	១ឆ្នាំ ទំនាក់ ខ ដុល្លារ អាមេរិក	លើស ៥ឆ្នាំ ដុល្លារ អាមេរិក	មិនមាន កាលបរិច្ឆេទ ដុល្លារ អាមេរិក	សរុប ដុល្លារ អាមេរិក
ទ្រព្យសកម្ម ហិរញ្ញវត្ថុ							
សាច់ប្រាក់ក្នុងដៃ	-	-	-	-	-	៤៩៧.០២៧.០៤១	៤៩៧.០២៧.០៤១
ប្រាក់បញ្ញើនៅធនាគារផ្សេងៗ-សុទ្ធ	២២៨.៧៨៩.៣៥១	៩៥.០០០.០០០	-	-	-	៥២២.៨១២.៨២៤	៨៤៦.៦០២.១៧៥
ប្រាក់បញ្ញើតាមច្បាប់	៤៣.៣១៦.៣០២	-	-	-	-	៤៣៩.០១៤.៦៩១	៤៤២.៣៣០.៩៩៣
ការវិនិយោគហិរញ្ញវត្ថុ	៤០៤.៣១៦.២៥០	៦៤.០៧៣.៤៥២	៥៥.១៤៨.៣៥១	៣០.០០០.០០០	-	២.៤៩៩.៤៧៩	៥៥៦.០៣៧.៥៣២
ឥណទាន និងប្តូរទ្រព្យសកម្ម-សុទ្ធ							
- ឥណទានដំណើរការ	១៦៩.៣៨២.០២៥	២៨១.៩៤៨.០១៩	១.០៦០.២៧១.៤៥០	៣.៧៩៨.៥៨៦.៦៧៦	៨៨៤.២៣៩.៦៤២	៤០.៧៤៤.៥១២	៦.២៣៥.១៧២.៣២៤
- ឥណទានមិនដំណើរការ	-	-	-	-	-	១៨៦.៤៧៦.៤៣១	១៨៦.៤៧៦.៤៣១
- សំវិធានធនឥណទានបាត់បង់	-	-	-	-	-	(៥២.២៤២.៦៦២)	(៥២.២៤២.៦៦២)
ឧបករណ៍ហិរញ្ញវត្ថុនិស្សន្ទ	-	-	-	-	-	៩.៦៣០.៥៩៣	៩.៦៣០.៥៩៣
ទ្រព្យសកម្មផ្សេងៗ	-	-	-	-	-	៤៤.៧៧៧.៩៦៥	៤៤.៧៧៧.៩៦៥
ទ្រព្យសកម្ម ហិរញ្ញវត្ថុ សរុប	៨៤៥.៨០៣.៩២៤	៤៤១.០២១.៤៧១	១.១១៥.៤១៩.៨០១	៣.៨២៨.៥៨៦.៦៧៦	៨៨៤.២៣៩.៦៤២	១.៧០០.៧៤០.៨៧៤	៨.៤១៥.៨១២.៣៩២
បំណុល ហិរញ្ញវត្ថុ							
ប្រាក់បញ្ញើរបស់ធនាគារ និងស្ថាប័នហិរញ្ញវត្ថុផ្សេងៗ	១០១.៣៤៥.១៦១	៥១.៩៣៥.៩៥៦	៥៦.២០៥.១៧០	៥០.៦៦៦.៧៦៣	៧៧.៦៥០.០០០	៨០.០២៣.៣៤៩	៤១៧.៨២៦.៣៩៩
ប្រាក់បញ្ញើរបស់អតិថិជន	២.៦៥៨.៨០០.៩៩៤	៤៧៧.៩១២.២២៧	១.៤៥៩.៥០២.៤៥៣	៧៧១.៨០០.៥៣៦	៤០.៣២១.០៩១	៥៦២.៨២៦.៦០១	៥.៩៧១.១៦៨.៣០២
បំណុលភតិសន្យា	១.២៧៧.៤០៧	១.៧៤៤.៧៩២	៧.៧៥៥.៣៩៩	១៦.៥៣១.៥០៥	១.១៣៩.៦៦៧	-	២៨.៤៤៨.៧៧០
ប្រាក់កម្ចី	៩៩.៩១៧.៣៥៩	៣១៤.៥៣២.៧៥៩	៣៣០.៦៥៤.៨៦៥	១៨៩.៩៩៨.០១១	៨.៨២៥.២៧៣	១៣.៤០៧.៦០១	៩៥៧.៣៣៥.៨៦៨
បំណុលបន្ទាប់បន្សំ	-	-	២៥.៨១០.២៤៣	៧៣.៥៧៣.០៦៩	២៨.០៩៦.៤៥៨	២៨២.៤៥៤	១២៧.៧៦២.៣២៨
បំណុលផ្សេងៗ	-	-	-	-	-	៩៥.៨៣០.២១៥	៩៥.៨៣០.២១៥
បំណុល ហិរញ្ញវត្ថុ សរុប	២.៨៦៧.៣៤០.៩២១	៨៤៦.១២៥.៧៣៤	១.៨៧៤.៩២៤.៥៣០	១.១០២.៥៦៩.៨៨៤	១៥៦.០៣៦.៤៨៤	៧៥២.៣៧០.២២៤	៧.៥៩៨.៣៦៧.៨៨៦
ធនាគារ ចរន័យ តភ្ជាប់ ត្រូវការ ត្រូវបាន ធានា	(២.០១៥.៥៣៦.៩៩៣)	(៤០៥.១០៤.២៦៣)	(៧៦៤.៥០៨.៧២៩)	២.៧២៦.០១៦.៧៩២	៧២៥.២០៧.១៥៣	៩៥៨.៣៧០.៥៥០	១.២១៧.៤៤៤.៥១០
សមមូលនៃការស្រៀវ (កំណត់សម្គាល់ ៥)	(៨.២៩៧.៩៦៥.៨០០)	(១.៦៦៧.៨១៤.២៥១)	(៣.១៤៧.៤៨២.៤៣៧)	១១.២២៣.០១១.១៣៣	២.៩៩៨.០២៨.៨៤៩	៣.៩០៤.៤៤១.៥៥៣	៥.០១២.២១៩.០៤៧
ចំណែកនៃឥណទានវិញប្រតិបត្តិមិនបានប្រើប្រាស់	-	-	-	-	-	១៧៥.១៣២.៤៨៩	១៧៥.១៣២.៤៨៩
ការធានា ការទទួលយក និងបំណុលហិរញ្ញវត្ថុផ្សេងៗ	-	-	-	-	-	៧២.០៤៩.៥៥៩	៧២.០៤៩.៥៥៩
ធនាគារ ចរន័យ តភ្ជាប់ ត្រូវការ ត្រូវបាន ធានា	-	-	-	-	-	២៤៧.១៨១.៩៤៨	២៤៧.១៨១.៩៤៨
សមមូលនៃការស្រៀវ (កំណត់សម្គាល់ ៥)	-	-	-	-	-	១.០១៧.៦៤៨.០៧៩	១.០១៧.៦៤៨.០៧៩

ធនាគារ អេស៊ីលីដា ភីអិលស៊ី និង ក្រុមហ៊ុនបុត្រសម្ព័ន្ធ

កំណត់សម្គាល់លើរបាយការណ៍ហិរញ្ញវត្ថុ (ត)

ទាន់ថ្ងៃទី៣១ ខែធ្នូ ឆ្នាំ២០២៣ និង សម្រាប់ដំណាច់ការិយបរិច្ឆេទដែលបានបញ្ចប់

៣៨. ការគ្រប់គ្រងហានិភ័យហិរញ្ញវត្ថុ (ត)

៣៨.២ ហានិភ័យទីផ្សារ (ត)

(i) ហានិភ័យអត្រាការប្រាក់ (ត)

	ធនាគារ						
	ឆ្នាំចប់ ១ខែ ដុល្លារអាមេរិក	១ខែទៅ៣ខែ ដុល្លារអាមេរិក	៣ខែទៅ១២ខែ ដុល្លារអាមេរិក	១ឆ្នាំទៅ៥ឆ្នាំ ដុល្លារអាមេរិក	លើស៥ឆ្នាំ ដុល្លារអាមេរិក	មិនមានការប្រាក់ ដុល្លារអាមេរិក	សរុប ដុល្លារអាមេរិក
ទាន់ថ្ងៃទី៣១ ខែធ្នូ ឆ្នាំ២០២៣							
ប្រាក់បញ្ញើបណ្តោះអាសន្ន							
សាច់ប្រាក់ ក្នុងដៃ	-	-	-	-	-	៤៨៦.៥៨៤.៣១៧	៤៨៦.៥៨៤.៣១៧
ប្រាក់បញ្ញើ នៅធនាគារផ្សេងៗសុទ្ធ	៧២.៤៣៧.២៣៥	-	-	-	-	១.៤០៦.៤៤៤.៧៨៦	១.៤៧៨.៨៨១.០២១
ប្រាក់បញ្ញើតាមច្បាប់	៤៣.៣១៦.៣០២	-	-	-	-	៤៩៩.៩៨៤.៤០២	៥៥៣.៣០០.៧០៤
ការវិនិយោគហិរញ្ញវត្ថុ	២៤០.១៩៦.៣៦១	៤៤.១៨៤.៤២២	១០.៩៣៦.៤៩៦	៥៦.២៩៣.៨៣៦	-	១.៩៣២.៤៦៩	៣៥៥.៥៤៧.៣៨៤
ឥណទាន និងបុរេប្រទានសុទ្ធ							
- ឥណទានដំណើរការ	១៥៥.៣៨២.២៤៩	២៦៤.៣៧៩.៤៣១	១.០៥៥.៩៨៤.៥៦២	៣.៦៤៧.៧០៦.៣៤០	៩៣៤.០៦៥.៩៩៧	៣៣.២១៤.៥៨៤	៦.០៥៥.៧៣៧.១០៣
- ឥណទានមិនដំណើរការ	-	-	-	-	-	៤០១.៩០៥.៧២៣	៤០១.៩០៥.៧២៣
- សំវិធានធនឥណទានបាក់បែក	-	-	-	-	-	(៣៩.៥៩៩.៥៣៤)	(៣៩.៥៩៩.៥៣៤)
ឧបករណ៍ហិរញ្ញវត្ថុនិស្សន្ទ	-	-	-	-	-	៥.៧៤៦.៦៨៦	៥.៧៤៦.៦៨៦
ទ្រព្យសកម្មផ្សេងៗ	-	-	-	-	-	៤.១៦០.៥៩១	៤.១៦០.៥៩១
ប្រាក់បញ្ញើបណ្តោះអាសន្នសរុប	៥១១.៣៣២.១៤៧	៣១៦.៥៦៤.២៥៣	១.០៦៦.៩៤៤.៩៥៨	៣.៧០៤.០០៦.២១៦	៩៣៤.០៦៥.៩៩៧	២.៤០៤.៣៧៥.៨២០	៩.៣៣៧.២៦៣.៣៩១
ម៉ូណូធនិយមបណ្តោះអាសន្ន							
ប្រាក់បញ្ញើរបស់ធនាគារ និងស្ថាប័នហិរញ្ញវត្ថុផ្សេងៗ	៧២.៦០៨.៣៧៣	៥៥.៨០១.៤៣២	៤៥.៤១៣.៥៤៤	៤១.៦៣៤.៧៨៧	៤១.៤៥០.០០០	៤៩.៤៩៧.៧៩១	៣៤៦.៤០៥.៩២៧
ប្រាក់បញ្ញើរបស់អតិថិជន	២.៤៦៩.៨៦៦.២០៣	៥៨១.០៣៦.៧០៩	១.៥៦៥.៤១០.២៣២	៩៣៣.៩២០.៤៤៤	៥១.៥២១.២៥៧	៧១៣.៥៣៤.១៧៦	៦.៧៦៤.២៥៨.០២៥
បំណុលអតិសន្យា	១.២១២.៥០៦	១.៧៥២.៥៥៩	៤.៧២៣.៥០០	១៨.៧០៥.២៤០	១៥៣.៥៤៣	-	៣០.៥៤៧.៣៤៨
ប្រាក់កម្ចី	១០០.៣៩៤.៤៤០	៣១២.០០៤.៧២៥	១៩៩.២៥៧.៥៧០	២១២.៩១៣.២៦៩	៤.០៨៥.៧៧០	១៤.៧៥៤.៨១៧	៨៤៣.៤១៤.៥៩១
បំណុលបន្ទាប់បន្សំ	-	-	២៥.៤៥៥.៧៩៥	៥៦.១៩៤.៤៧៤	៣៤.៦៩៤.៩៨៧	៣០៤.៦២៦	១១៧.០៥៣.៨៨២
បំណុលផ្សេងៗ	-	-	-	-	-	៤២.៤៨៤.៩១៤	៤២.៤៨៤.៩១៤
ម៉ូណូធនិយមបណ្តោះអាសន្នសរុប	៣.០៤៤.០៨៥.៥២២	៩៥០.៥៩៤.៥២៥	១.៨៤៤.៦៦០.៦៤១	១.៦៦៣.៣៦៨.២១៤	១៧១.៩០៥.៥៥៧	៤៦០.៥៤៥.៣២៤	៨.១៣៥.២០៤.៦៩១
កង្វាន់បណ្តោះអាសន្នសរុប	(២.៥៣២.៧៥៣.៣៧៥)	(៦៣៤.០៣១.១៧២)	(៧៧៧.៧៧៤.៦៨៣)	២.៤៤០.៦៣១.៩៩៤	៧៦២.១៥៦.៤៤០	១.៩៤៣.៧៩០.៤៩២	១.២០២.០៥៤.៧០០
សម្បូរលើទារកង្វាន់ (កំណត់សម្គាល់ ៥)	(១០.៣៤៦.២៩៧.៥៣៧)	(២.៥៩០.០១៧.៣៣៤)	(៣.១៧៧.០៥០.២៦៥)	៩.៩៦៩.៩៨១.៧១៦	៣.១១៣.៤០៩.០៥៧	៧.៥៤០.៣៨៤.១៦០	៤.៩១០.៤០៥.៧៨៩
ចំណែកឥណទានប្រើប្រាស់ មិនបានប្រើប្រាស់	-	-	-	-	-	២០៩.៤០៥.០៥២	២០៩.៤០៥.០៥២
ការធានាការទទួលបាននិងបំណុលហិរញ្ញវត្ថុផ្សេងៗ	-	-	-	-	-	៦៩.១៨៣.៩៨៥	៦៩.១៨៣.៩៨៥
កង្វាន់បណ្តោះអាសន្នសរុប	-	-	-	-	-	២៧៨.៥៨៩.០៣៧	២៧៨.៥៨៩.០៣៧
សម្បូរលើទារកង្វាន់ (កំណត់សម្គាល់ ៥)	-	-	-	-	-	១.១៣៤.០៣៦.២១៥	១.១៣៤.០៣៦.២១៥

ធនាគារ អេស៊ីលីដា ភីអិលស៊ី និង ក្រុមហ៊ុនបុត្រសម្ព័ន្ធ

កំណត់សម្គាល់លើរបាយការណ៍ហិរញ្ញវត្ថុ (ត)

នាថ្ងៃទី៣១ ខែធ្នូ ឆ្នាំ២០២៣ និង សម្រាប់ដំណាច់ការិយបរិច្ឆេទដែលបានបញ្ជប់

៣៨. ការគ្រប់គ្រងហានិភ័យហិរញ្ញវត្ថុ (ត)

៣៨.២ ហានិភ័យទីផ្សារ (ត)

(i) ហានិភ័យអត្រាការប្រាក់ (ត)

	ធនាគារ						
	ឆ្នាំចាប់ពី ១២ខែ ដុល្លារអាមេរិក	១២ខែចាប់ពី ១២ខែ ដុល្លារអាមេរិក	១២ខែចាប់ពី ១២ខែ ដុល្លារអាមេរិក	១២ខែចាប់ពី ១២ខែ ដុល្លារអាមេរិក	លើសពី ១២ខែ ដុល្លារអាមេរិក	មិនមានការប្រែប្រួល ដុល្លារអាមេរិក	សរុប ដុល្លារអាមេរិក
នាថ្ងៃទី ៣១ ខែធ្នូ ឆ្នាំ២០២២							
ទ្រព្យសម្បត្តិហិរញ្ញវត្ថុ							
សាច់ប្រាក់ក្នុងដៃ	-	-	-	-	-	៤៨៦.៦៦៥.៤៨៣	៤៨៦.៦៦៥.៤៨៣
ប្រាក់បញ្ញើនៅធនាគារផ្សេងៗ-សុទ្ធ	២២៨.៤៨៩.៣៥១	៩៥.០០០.០០០	-	-	-	៥០៤.៩០៧.០៧៤	៨២៨.៣៩៦.៥៥៥
ប្រាក់បញ្ញើតាមច្បាប់	៤៣.៣១៦.៣០២	-	-	-	-	៤៣៦.២៣៩.៧៧៤	៤៧៩.៥៥៦.០៧៦
ការវិនិយោគហិរញ្ញវត្ថុ	៤០៤.៣១៦.២៥០	៦៤.០៧៣.៤៥២	៥៥.១៤៨.៣៥១	៣០.០០០.០០០	-	២.៤៩៩.៤៧៩	៥៥៦.០៣៧.៥៣២
ឥណទាន និងបុរេប្រទាន-សុទ្ធ							
- ឥណទានដំណើរការ	១៦៥.០៥៤.១២៦	២៧៣.២៧៧.១៤៧	១.០២៧.១៨០.៣៩៤	៣.៧១៤.៥១៩.៩៦៣	៨៧៦.៩៩០.០៤៧	៣២.៦៦៩.០១៦	៦.០៨៩.៦៩០.៦៩៣
- ឥណទានមិនដំណើរការ	-	-	-	-	-	១៨៤.៧៣៥.៧៦០	១៨៤.៧៣៥.៧៦០
- សំវិធានធនឥណទានបាត់បង់	-	-	-	-	-	(២៨.១៥៦.៩៦៤)	(២៨.១៥៦.៩៦៤)
ឧបករណ៍ហិរញ្ញវត្ថុ និង សម្បត្តិ	-	-	-	-	-	៩.៦៣០.៥៩៣	៩.៦៣០.៥៩៣
ទ្រព្យសកម្មផ្សេងៗ	-	-	-	-	-	៤៤.៧២៤.៨១៥	៤៤.៧២៤.៨១៥
ទ្រព្យសម្បត្តិហិរញ្ញវត្ថុសរុប	៨៤១.១៧៦.០២៩	៤៣២.៣៥០.៥៩៩	១.០៨២.៣២៨.៧៤៥	៣.៧៤៤.៥១៩.៩៦៣	៨៧៦.៩៩០.០៤៧	១.៦៧៣.៩១០.០២៦	៨.៦៥៦.៧៨០.៤០៩
បំណុលហិរញ្ញវត្ថុ							
ប្រាក់បញ្ញើរបស់ធនាគារ និងប្តីប្រពន្ធនៃប្តីប្រពន្ធផ្សេងៗ	១០០.០៦៣.៦៧០	៤៧.៨០៧.០៨៩	៣២.៧០៩.៣៣៤	៤៩.៦៤៩.០៨៤	៧៧.៦៥០.០០០	៨២.៧៣២.៤៦៧	៣៩០.៦១១.៦៤៤
ប្រាក់បញ្ញើរបស់អតិថិជន	២.៦៣៣.៧២៦.៨៩៨	៤៧២.៩០០.២៤៨	១.៤៤៣.២២២.៧១១	៧៥៣.៨១៥.១០១	៣៦.១១៥.៨៨៤	៥៤៩.៦៥២.៥៦៨	៥.៨៨៩.៤៣៣.៤១០
បំណុលកតិកសុទ្ធ	១.២១៤.៥២៥	១.៧២៤.៨៩១	៧.៤៩០.៥៣៧	១៥.៧៧៨.៧៤៦	២៤៨.៩៣៦	-	២៦.៤៥៧.៦៣៥
ប្រាក់កម្ចី	៩៩.៩១៧.៣៦០	៣១១.៤៤៦.៤៤១	៣២៤.២៦៨.៦១២	១៨៦.៩០៣.៤៣៤	៨.៣៨៩.១២៥	១៣.៣៥០.៨៨៥	៩៤៤.២៧៥.៨៥៧
បំណុលបន្ទាប់បន្សំ	-	-	២៥.៨១០.២៤៣	៧៣.៥៧៣.០៦៩	២៨.០៩៦.៤៥៨	២៨៦.៤៥៨	១២៧.៧៦២.៣២៨
បំណុលផ្សេងៗ	-	-	-	-	-	៩៥.៥៩៣.០៩៣	៩៥.៥៩៣.០៩៣
បំណុលហិរញ្ញវត្ថុសរុប	២.៨៤៨.៩២២.៤៥៣	៨៣៣.៨៧៨.៦៦៩	១.៨០៧.៥០១.៤២៧	១.០៧៥.៧១៥.៤៣៤	១៥២.១០០.៤៦៣	៧៤១.៦១១.៥៧១	៧.៤៧៤.១៣៣.៩៦៧
ឥណទានមិនដំណើរការប្រាក់សុទ្ធ	(១.៩៩៣.៧៤៦.៥២៤)	(៤០១.៥២៨.០៧០)	(៧៥៥.១៧២.៦៩២)	២.៦៦៨.៨០០.៥២៩	៧២៦.៤៨៩.៦៤៤	៩៣២.៣០៣.៥៥៥	១.១៧៧.១៤៦.៤៤២
សមមូលនិយោគផ្សេងៗ (កំណត់សម្គាល់ ៥)	(៨.២០៦.២៥៤.០២៨)	(១.៦៥៣.០៩១.០២២)	(៣.១០៩.០៤៥.៩៧៣)	១០.៩៨៧.៤៥១.៧៧៨	២.៩៩០.៩៥៧.៨៦៤	៣.៨៣៨.២៩៣.៣២៤	៤.៨៤៦.៣១១.៩០៣
ចំណែកនៃឥណទានវិបារម្ភមិនបានប្រើប្រាស់	-	-	-	-	-	១៧៤.៧១៦.៧៣១	១៧៤.៧១៦.៧៣១
ការធានាការទទួលយក និងបំណុលហិរញ្ញវត្ថុផ្សេងៗ	-	-	-	-	-	៧១.៩១៨.១១៤	៧១.៩១៨.១១៤
ឥណទានមិនដំណើរការប្រាក់សុទ្ធផ្សេងៗ	-	-	-	-	-	២៤៦.៦៣៤.៨៤៥	២៤៦.៦៣៤.៨៤៥
សមមូលនិយោគផ្សេងៗ (កំណត់សម្គាល់ ៥)	-	-	-	-	-	១.០១៥.៣៩៥.៦៥៧	១.០១៥.៣៩៥.៦៥៧

ធនាគារ អេស៊ីប៊ីជា ភីអិលស៊ី និង ក្រុមហ៊ុនបុត្រសម្ព័ន្ធ

កំណត់សម្គាល់លើរបាយការណ៍ហិរញ្ញវត្ថុ (ត)

នាថ្ងៃទី៣១ ខែធ្នូ ឆ្នាំ២០២៣ និង សម្រាប់ដំណាច់ការិយបរិច្ឆេទដែលបានបញ្ចប់

៣៨. ការគ្រប់គ្រងហានិភ័យហិរញ្ញវត្ថុ (ត)

៣៨.២ ហានិភ័យទីផ្សារ (ត)

ៀ ហានិភ័យអត្រាការប្រាក់ (ត)

ការវិភាគវេទយ័តភាពតម្លៃសមស្រប ចំពោះឧបករណ៍ហិរញ្ញវត្ថុដែលមានអត្រាថេរ

សម្ព័ន្ធធនាគារ និងធនាគារ មិនកត់ត្រាទ្រព្យសកម្មហិរញ្ញវត្ថុ ឬបំណុលហិរញ្ញវត្ថុដែលមានអត្រាថេរតាមតម្លៃសមស្របទេ តាមរយៈប្រាក់ចំណេញ ឬខាត។ ដូចនេះ ប្រសិនបើមានបម្រែបម្រួលអត្រាការប្រាក់ណាមួយនាកាលបរិច្ឆេទនៃការវាយការណ៍នេះ វានឹងមិនមានផលប៉ះពាល់ដល់របាយការណ៍ចំណេញ ឬខាត និងលទ្ធផល លម្អិតផ្សេងៗទេ។

ការវិភាគវេទយ័តភាពលំហូរសាច់ប្រាក់ ចំពោះឧបករណ៍ហិរញ្ញវត្ថុដែលមានអត្រាអថេរ

របាយការណ៍ចំណេញ ឬខាត និងលទ្ធផល លម្អិតផ្សេងៗ មានសភាពងាយប្រែប្រួលទៅតាមចំណាយការប្រាក់លើប្រាក់កម្ចី និងបំណុលបន្ទាប់បន្សំដែលខ្ពស់ជាង/ទាបជាងអាស្រ័យទៅតាមការប្រែប្រួលអត្រាការប្រាក់។ ការប្រែប្រួល ២៥ពិន្ទុនៃពិន្ទុមូលដ្ឋាន ("bp") នៃអត្រាការប្រាក់របស់ប្រាក់កម្ចី និងបំណុលបន្ទាប់បន្សំ នាកាលបរិច្ឆេទនៃការវាយការណ៍ នឹងមិនមានផលប៉ះពាល់ជាសារវន្តលើរបាយការណ៍ចំណេញ ឬខាត និងលទ្ធផល លម្អិតផ្សេងៗរបស់សម្ព័ន្ធធនាគារ និងធនាគារឡើយ។

ការប្រឈមនឹងហានិភ័យអត្រាការប្រាក់របស់សម្ព័ន្ធធនាគារ និងធនាគារដែលទាក់ទងនឹងប្រាក់កម្ចីទាំងក្នុង អត្រាការប្រាក់ថេរ និងអត្រាការប្រាក់ប្រែប្រួល។ ហានិភ័យនេះត្រូវបានគ្រប់គ្រងតាមរយៈការរក្សាទុកនូវការដាក់បញ្ចូលគ្នាដែលសមស្របរវាងអត្រាប្រាក់កម្ចីថេរ និងអត្រាប្រាក់កម្ចីប្រែប្រួលតាមរយៈការប្រើប្រាស់កិច្ចសន្យាប្តូរអត្រាការប្រាក់ និងកិច្ចសន្យាអត្រាការប្រាក់ពេលអនាគត។ សកម្មភាពការពារហានិភ័យ ត្រូវបានវាយតម្លៃជាទៀងទាត់ដើម្បីរៀបចំឱ្យត្រឹមត្រូវតាមការពិនិត្យមើលអត្រាការប្រាក់ និងហានិភ័យដែលបានកំណត់ ក្នុងការធានាឱ្យបាននូវយុទ្ធសាស្ត្រការពារហានិភ័យត្រូវបានអនុវត្ត មិនថាតាមរយៈការកំណត់របាយការណ៍ស្ថានភាពហិរញ្ញវត្ថុ ឬការរក្សាទុកចំណាយការប្រាក់តាមរយៈវដ្តនៃអត្រាការប្រាក់ខុសៗគ្នា។

ធនាគារ អេស៊ីប៊ីជា ភីអិលស៊ី និង ក្រុមហ៊ុនបុត្រសម្ព័ន្ធ

កំណត់សម្គាល់លើរបាយការណ៍ហិរញ្ញវត្ថុ (ត)

នាថ្ងៃទី៣១ ខែធ្នូ ឆ្នាំ២០២៣ និង សម្រាប់ដំណាច់ការិយបរិច្ឆេទដែលបានបញ្ចប់

៣៨. ការគ្រប់គ្រងហានិភ័យហិរញ្ញវត្ថុ (ត)

៣៨.២ ហានិភ័យទីផ្សារ (ត)

(#) ហានិភ័យការប្តូររូបិយប័ណ្ណ

សម្ព័ន្ធធនាគារធ្វើអាជីវកម្មនៅក្នុងប្រទេសកម្ពុជា ប្រទេសឡាវ និងសាធារណរដ្ឋសហភាពមីយ៉ាន់ម៉ា និងធ្វើប្រតិបត្តិការដោយប្រើរូបិយប័ណ្ណជាច្រើនប្រភេទ ហើយត្រូវប្រឈមមុខនឹងហានិភ័យរូបិយប័ណ្ណផ្សេងៗគ្នាដែរ ក្នុងនោះរូបិយប័ណ្ណសំខាន់ៗរួមមាន ប្រាក់រៀល ប្រាក់អឺរ៉ូ (“EUR”) ប្រាក់បាតថៃ ប្រាក់គីបឡាវ ប្រាក់យ៉េនជប៉ុន ប្រាក់ដុល្លារអូស្ត្រាលី (“AUD”) ប្រាក់ដុល វៀតណាម ប្រាក់ដុល្លារកាណាដា ប្រាក់ក្យាត មីយ៉ាន់ម៉ា និងរូបិយប័ណ្ណផ្សេងៗទៀត។

ហានិភ័យការប្តូររូបិយប័ណ្ណកើតពីប្រតិបត្តិការពាណិជ្ជកម្មនាពេលអនាគត ជាមួយនឹងទ្រព្យសកម្ម និងបំណុលដែលបានកំណត់ជាប្រិយប័ណ្ណមួយ ដែលវាមិនមែនជាប្រិយប័ណ្ណមុខងាររបស់សម្ព័ន្ធធនាគារ ឬធនាគារ។

គណៈគ្រប់គ្រង ធ្វើការវាស់វែង តាមដានយ៉ាងដិតដល់ និងគ្រប់គ្រងហានិភ័យពីការប្តូររូបិយប័ណ្ណបទេសជាប្រចាំថ្ងៃ និងចាត់វិធានការទាន់ពេលវេលាទៅតាមតម្រូវការចាំបាច់។ ស្ថានភាពចំហសុទ្ធត្រប់គ្រាន់ ត្រូវបានរក្សាដោយអនុវត្តតាមតម្រូវការតាមបទប្បញ្ញត្តិ និងគោលនយោបាយហានិភ័យផ្ទៃក្នុង។

តារាងនៅទំព័របន្ទាប់នេះ សង្ខេបអំពីការប្រឈមហានិភ័យការប្តូររូបិយប័ណ្ណរបស់សម្ព័ន្ធធនាគារ និងធនាគារ។ ក្នុងតារាងនេះ គឺជាឧបករណ៍ហិរញ្ញវត្ថុតាមតម្លៃយោង ដោយវិភាគតាមរូបិយប័ណ្ណ។

ធនាគារ អេស៊ីលីដា ភីអិលស៊ី និង ក្រុមហ៊ុនបុត្រសម្ព័ន្ធ

កំណត់សម្គាល់លើរបាយការណ៍ហិរញ្ញវត្ថុ (ត)

នាថ្ងៃទី៣១ ខែធ្នូ ឆ្នាំ២០២៣ និង សម្រាប់ដំណាច់ការិយបរិច្ឆេទដែលបានបញ្ចប់

៣៨. ការគ្រប់គ្រងហានិភ័យហិរញ្ញវត្ថុ (ត)

៣៨.២ ហានិភ័យទីផ្សារ (ត)

(A) ហានិភ័យការប្តូរប៊ុយប័ណ្ណ (ត)

នាថ្ងៃទី៣១ ខែធ្នូ ឆ្នាំ២០២៣	សម្ព័ន្ធធនាគារ								
	សម្រាប់ប្តូរទុនភាពសាមញ្ញ								
	ប្រាក់រៀល	ប្រាក់ដុល្លារអាមេរិក	ប្រាក់ប៊ាត	ប្រាក់ដុល្លារអូស្ត្រាលី	ប្រាក់ដុល្លារអឺរ៉ុប	ប្រាក់ដុល្លារជប៉ុន	ប្រាក់ដុល្លារកូរ៉េ	សរុប	
ប្រាក់បញ្ញើប្រាក់កម្ចី									
សាច់ប្រាក់ក្នុងដៃ	១៥១.៩១០.៨៩៣	៣០៣.០៣៦.៥២០	៣២.២០៤.១៥០	-	៥៧៦.៦៨១	៦៣២.១៦១	៥.៤២៥.៩៩៥	២.០០៧.១៦៨	៤៩៥.៧៩៣.៥៦៨
ប្រាក់បញ្ញើនៅធនាគារផ្សេងៗ-សុទ្ធ	២០៣.៩០៤.៨៨៧	១.២៧៤.៦៩៦.២៦២	៦.៩០២.០៦៩	-	២.០២៨.៩៧៣	៦៦១.៦១៩	១៩.៦២២.០៧៤	១.៧២៧.២៩៤	១.៥០៩.៥៤៣.១៧៨
ប្រាក់បញ្ញើតាមច្បាប់	៩៥.០៦៧.៣២០	៤៥៩.២៧៩.០៤២	៨៨១.៨៦១	-	-	-	៣.៣៩៨.៨៨៦	-	៤៥៨.៦២៧.១០៩
ការវិនិយោគហិរញ្ញវត្ថុ	២៩៣.០៣៦.៨១៥	៦៤.៥០៧.៥៦៩	-	-	-	-	-	-	៣៥៧.៥៤៤.៣៨៤
ឥណទាន និងបុរេប្រទាន-សុទ្ធ	១.០៦៣.៨៨៤.១៤៥	៥.៣៦៥.៤៥៦.៩០១	២៧.៧១៩.១៨៧	-	-	-	១២៦.៤០៩.០៧២	១៨.១៩៩.៩២៦	៦.០១១.៦៦៥.២៣១
ឧបករណ៍ហិរញ្ញវត្ថុនិស្សន្ទ	-	៥.៧៤៦.៦៨៦	-	-	-	-	-	-	៥.៧៤៦.៦៨៦
ទ្រព្យសកម្មផ្សេងៗ	២៧៦.៦៣៨	៧.៤៩៤.៥៥៦	៦	-	-	-	៧៧៤.៤៤៩	-	៨.៥៤៥.៦៤៩
ប្រាក់បញ្ញើប្រាក់កម្ចីសរុប	១.៨០៨.០៨០.៦៩៨	៧.៤៧០.២២១.៥៣៦	៦៧.៧០៧.២៧៣	-	២.៦០៥.៦៥៤	១.២៩៣.៧៨០	១៥៥.៦២៧.៤៧៦	២១.៩៣៤.៣៨៨	៩.៥២៧.៤៧០.៨០៥
បំណុលហិរញ្ញវត្ថុ									
ប្រាក់បញ្ញើរបស់ធនាគារ និងស្ថាប័នហិរញ្ញវត្ថុផ្សេងៗ	៣៥.៣៦១.២៩៧	៣៥០.៦៦០.១៣១	២៣៦.៤៧២	-	-	-	៣៣.៥៣៤.៧២០	-	៤១៥.៧៩៣.៦២០
ប្រាក់បញ្ញើរបស់អតិថិជន	១.៦៧៦.១៨៤.៥៣៨	៤.៩៥៥.៣៥៧.៧៧៣	៦៦.៩១២.៥៥៦	-	១.៦៣៦.១៨៦	១០៨	៧៥.៣១១.១៧៤	២.៦១៨.០៨៤	៦.៨០៨.០២០.៤១៩
បំណុលភតិសន្យា	១០៥.២៦៨	៣២.២២៩.៤៣៩	១.៤៥៥	-	-	-	១៥៨.៩៨៨	៣២.៥៣៧	៣២.៥២៧.៦៨៧
ប្រាក់កម្ចី	៥៦.៩៤៧.២៦៨	៧៩១.១៣៤.៧៥៥	-	-	-	-	១០.៧៩៥.៨៧៧	៩៣៥.៦៦០	៨៥៩.៨១៣.៥៥០
បំណុលបញ្ញើប្រាក់	-	១១៧.០៥៣.៨៨២	-	-	-	-	-	-	១១៧.០៥៣.៨៨២
បំណុលផ្សេងៗ	៣.០៥០.៦៧១	៣៩.២៤៤.៩១២	២៦១.៣៤១	-	៤២.៦០២	៩.២១២	៧៥៦.៣៨២	២២៥.៨៨៨	៤៣.៥៩១.០០៨
បំណុលហិរញ្ញវត្ថុសរុប	១.៧៧១.៦៤៩.០៤២	៦.៣១៥.៦៨០.៨៨២	៦៧.៨១១.៨២៤	-	១.៦៧៨.៧៨៨	៩.៣២០	១២០.៥៥៧.១៤១	៣.៤១២.១៦៩	៨.២៥៧.៧៩៩.១៦៦
គុណភាពសុទ្ធនៃប្រាក់បញ្ញើប្រាក់	៣៦.៤៣១.៦៥៦	១.១៥៤.៥៤០.៦៥៤	២៦៨.៨៤៩	-	៩២៦.៨៦៦	១.២៧៤.០៦០	៣៥.០៧០.៣៣៥	១៨.៥២២.២១៩	១.២៦៦.៦៧១.៦៣៩
សម្របសម្រួលនៃប្រាក់បញ្ញើ (កំណត់សម្គាល់ ៥)	១៤៨.៨២៣.៣១៣	៤.៧១៦.២៩៨.៥៧២	១.២០៦.៩០៩	-	៣.៧៨៦.២៤៨	៥.២៤៧.០១៩	១៤៣.២៦២.៣១៨	៧៤.០២៩.២៦៥	៥.០៩២.៦៥៣.៦៤៤
ចំណែកនៃឥណទានវិញ្ញាបនបត្រមិនបានប្រើប្រាស់	៧.៧៧៤.០៤២	២០០.៧៥១.០៨៦	៨៧៩.៩២៤	-	-	-	៤៤៩.៦១៧	-	២០៩.៨៥៤.៦៦៩
ការធានា ការទទួលយក និងបំណុលហិរញ្ញវត្ថុផ្សេងៗ	៩.៩២៤.៦៩៣	៥៩.២៥៩.២៩២	-	-	-	-	១៣៣.០៨២	-	៦៩.៣១៦.០៦៧
កិច្ចសន្យានៃឥណទាន	១៧.៦៩៨.៧៣៥	២៦០.០១០.៣៧៨	៨៧៩.៩២៤	-	-	-	៥៨២.៦៩៩	-	២៧៩.១៧១.៧៣៦
សម្របសម្រួលនៃប្រាក់បញ្ញើ (កំណត់សម្គាល់ ៥)	៧២.២៩៩.៣៣២	១.០៦៦.១៤២.៣៩៤	៣.៥៩៨.៨៤៨	-	-	-	២.៣៨០.៣២៥	-	១.១៤០.៤១៦.៥៤១

ធនាគារ អេស៊ីលីដា ភីអិលស៊ី និង ក្រុមហ៊ុនបុត្រសម្ព័ន្ធ

កំណត់សម្គាល់លើរបាយការណ៍ហិរញ្ញវត្ថុ (ត)

នាថ្ងៃទី៣១ ខែធ្នូ ឆ្នាំ២០២៣ និង សម្រាប់ដំណាច់ការិយបរិច្ឆេទដែលបានបញ្ជាក់

៣៨. ការគ្រប់គ្រងហានិភ័យហិរញ្ញវត្ថុ (ត)

៣៨.២ ហានិភ័យទីផ្សារ (ត)

(A) ហានិភ័យការប្តូររូបិយប័ណ្ណ (ត)

នាថ្ងៃទី ៣១ ខែ ធ្នូ ឆ្នាំ ២០២២	សម្ព័ន្ធធនាគារ							
	សម្រាប់បុត្រសម្ព័ន្ធក្រុមហ៊ុន							
	ប្រាក់រៀល	ប្រាក់ដុល្លារអាមេរិក	ប្រាក់បារាំង	ប្រាក់ដុល្លារ	ប្រាក់ដុល្លារអូស្ត្រាលី	ប្រាក់គីឡូ	រូបិយប័ណ្ណផ្សេងៗ	សរុប
ប្រាក់បញ្ញើ								
សាច់ប្រាក់ក្នុងដៃ	១១៣.០៣៥.២៥៧	៣៤៧.៦៤១.៨៥៤	២៥.២៨៣.៩២៨	១.៨១៩.៤៣៥	៦០៧.៤០៦	៦.៥៩៣.៧៧៧	២.០៥៤.៣៨៤	៤៩៧.០២៧.០៤១
ប្រាក់បញ្ញើនៅធនាគារផ្សេងៗ-សុទ្ធ	១៩៩.៧៦៨.៤៦៩	៦២៤.៩៨០.៩៣៥	៧.៨០៧.៤៨៩	១.០៣៤.៧៨២	៥៧៥.២៤៨	១០.៥៩៣.៨៧៨	១.៨៤១.៣៧៤	៨៥៦.៦០២.១៧៥
ប្រាក់បញ្ញើតាមច្បាប់	៧១.៥៣២.៦៧០	៤០៨.៦១២.៦០២	៤៥៣.៥៨៧	-	-	១.៧៣២.១៣៤	-	៨៨៧.៣៣០.៩៩៣
ការវិនិយោគហិរញ្ញវត្ថុ	២១២.១២៥.២២៤	៣៤៣.៩១២.៣០៨	-	-	-	-	-	៥៥៦.០៣៧.៥៣២
ឥណទាន និងប្រយោជន៍សុទ្ធ	៨៧៩.៩១០.៤៣៨	៥.៣៤២.៤១៨.១៥៩	២៣.៩៧៤.៦១៨	-	-	១១៧.៣៦៦.០០១	១៥.៧៣៦.៨៧៧	៦.៣៧៩.៤០៦.០៩៣
ឧបករណ៍ហិរញ្ញវត្ថុនិស្សន្ទ	-	៩.៦៣០.៤៩៣	-	-	-	-	-	៩.៦៣០.៤៩៣
ទ្រព្យសកម្មផ្សេងៗ	២៣៧.៤៣៣	៤៤.៣៨៣.៧០០	១០១	-	-	១៥៦.៧៣១	-	៤៤.៧៧៧.៩៦៥
ប្រាក់បញ្ញើសរុប	១.៤៧៦.៦០៩.៤៩១	៧.១២១.៥៨០.១៥១	៥៧.៥១៩.៧៦៣	២.៨៥៤.២១៧	១.១៨២.៦៥៤	១៣៦.៤៤២.៥២១	១៩.៦២៣.៦៣៥	៨.៨១៤.៨១២.៣៩២
បំណុលហិរញ្ញវត្ថុ								
ប្រាក់បញ្ញើរបស់ធនាគារ និងស្ថាប័នហិរញ្ញវត្ថុផ្សេងៗ	៤៤.៦៥៩.៦៧៨	៣៤១.៥៣៧.៦៥០	២៣២.២៦៧	-	-	៣១.៣៩៦.៨០៤	-	៤១៧.៨២៦.៣៩៩
ប្រាក់បញ្ញើរបស់អតិថិជន	១.៣០៧.១៥៧.១២០	៤.៥៣៦.០២៦.៧៤២	៥៧.៥០៥.៥៦៤	២.៤៥២.៣៥៦	១០៦	៦៥.៥៦៨.៥៩៧	២.៤៥៣.៨១៧	៥.៩៧១.១៦៤.៣០២
បំណុលភារកិសន្យា	-	២៨.១៨៧.០២៩	៥១.៧៩៦	-	-	១៤០.៦០៨	៧៩.៣៣៧	២៨.៤៥៨.៧៧០
ប្រាក់កម្ចី	៥៣.២៩៩.៥០០	៨៩៧.៤៨៨.០១៧	-	-	-	៦.៥៤៨.៣៥១	-	៩៥៧.៣៣៥.៨៦៨
បំណុលបញ្ចប់បន្ត	-	១២៧.៧៦២.៣២៨	-	-	-	-	-	១២៧.៧៦២.៣២៨
បំណុលផ្សេងៗ	១៧.៦៥១.៨៣៤	៧៧.៧៩៣.៣៨១	៦.១៧៤	៦៣.១៣១	-	១៤៣.១៥៩	១៧២.៥៣៦	៩៥.៨៣០.២១៥
បំណុលហិរញ្ញវត្ថុសរុប	១.៤៨២.៧១៨.១៣២	៦.០០៨.៧៩៥.១៤៧	៥៧.៧៨៤.៨០១	២.៥១៥.៤៨៧	១០៦	១០៣.៧៩៧.៥១៩	២.៧០៥.៦៩០	៧.៥៩៤.៣៦៧.៨៨២
ស្ថានភាពសុទ្ធនៃបុត្រសម្ព័ន្ធក្រុមហ៊ុន	៥៣៤.៨៩១.៣៥៩	១.១១២.៧៨៤.០០៤	(២៦.៦០៧.០៣៨)	៣៣៨.៧៣០	១.១៨២.៦៥៤	៣២.៦៤៥.០០២	១៦.៩១៧.៩៤៥	១.២១៧.៤៤៤.៥១០
សម្រាប់បុត្រសម្ព័ន្ធក្រុមហ៊ុន (កំណត់សម្គាល់ ៥)	២២១.៦៦៤.៨៧៥	៤.៥៨១.៣៣៥.៨៦១	(១.០៩៥.៤៨៣)	១.៣៩៤.៥៥១	៤.៨៦៨.៥៥០	១៣៤.៣៩៩.៤៧៣	៦៩.៦៥១.១៨០	៥.០១២.២១៩.០៤៧
បំណែកនៃឥណទានវិញ្ញាបនបត្របម្រើប្រាស់	៤.១៤៩.៣៧២	១៧០.៥០៥.៩៦២	៦១.៣៩៧	-	-	៤១៥.៧៥៨	-	១៧៥.១៣២.៤៨៩
ការធានា ការទទួលយក និងបំណុលហិរញ្ញវត្ថុផ្សេងៗ	៨.១១៩.៧៩៩	៦១.១០៨.៣០៣	២.៤៦២.២៤១	-	-	១៣១.៣៥៥	២២៧.៣៧១	៧២.០៤៩.៤៥៥
កិច្ចសន្យាផ្តល់ឥណទាន	១២.២៦៩.១៧១	២៣១.៦១៤.២៦៥	៦៣.៨៦០.០៣៤	-	-	៥៤៧.១១៣	២២៧.៧៤១	២៤៧.១៨១.៩៤៤
សម្រាប់បុត្រសម្ព័ន្ធក្រុមហ៊ុន (កំណត់សម្គាល់ ៥)	៥០.៥១២.១៧៧	៩៥៣.៤៥៥.៩២៩	១០.៣៩១.៤៦៤	-	-	២.២៥២.៤២៣	៩៣៦.០៨៦	១.០១៧.៦៨៤.០៧៩

ធនាគារ អេស៊ីលីដា ភីអិលស៊ី និង ក្រុមហ៊ុនបុត្រសម្ព័ន្ធ

កំណត់សម្គាល់លើរបាយការណ៍ហិរញ្ញវត្ថុ (ត)

នាថ្ងៃទី៣១ ខែធ្នូ ឆ្នាំ២០២៣ និង សម្រាប់ដំណាច់ការិយបរិច្ឆេទដែលបានបញ្ជាក់

៣៨. ការគ្រប់គ្រងហានិភ័យហិរញ្ញវត្ថុ (ត)

៣៨.២ ហានិភ័យទីផ្សារ (ត)

(A) ហានិភ័យការប្តូរប្រាក់ប័ណ្ណ (ត)

នាថ្ងៃទី៣១ ខែធ្នូ ឆ្នាំ ២០២៣	ធនាគារ							
	សម្រាប់ប្រាក់បញ្ញើ និង ប្រាក់បញ្ញើ							
	ប្រាក់រៀប	ប្រាក់ដុល្លារ អាមេរិក	ប្រាក់បារាំង	ប្រាក់ដុល្លារ អូស្ត្រាលី	ប្រាក់ដុល្លារ អូស្ត្រាលី	ប្រាក់ដុល្លារ អូស្ត្រាលី	ប្រាក់ដុល្លារ អូស្ត្រាលី	សរុប
ប្រាក់បញ្ញើ								
សាច់ប្រាក់ ក្នុងដៃ	១៥១.៩០៤.៦៧២	៣០១.៥៨៧.៥២៥	៣០.៥៨៣.២០៦	៥៧២.៥២១	៦៣១.៧០៦	៣.៩១០	១.៣០០.៧៧៧	៤៨៦.៤៨៨.៣១៧
ប្រាក់បញ្ញើនៅធនាគារផ្សេងៗ-សុទ្ធ	២០៣.៩០៤.៨៨៧	១.២៦៨.៥៦០.៦៧	២.០០៥.៤៣៨	២.០២៨.៩៧៣	៦៦១.៦១៩	១៤.៩៨១	១.៧០៥.៤៩៦	១.៤៧៨.៨៨៧.០២១
ប្រាក់បញ្ញើតាមច្បាប់	៩៤.៧៨៥.៨០២	៤៤៨.៥១៦.៣០២	-	-	-	-	-	៥៤៣.៣០២.១០៤
កាដានិយោគហិរញ្ញវត្ថុ	២៩៣.០៣៦.៨១៥	៦៤.៥០៧.៥៦៩	-	-	-	-	-	៣៥៧.៥៤៤.៣៨៤
ឥណទាន និងប្រាក់ប្រទាន-សុទ្ធ	១.០៦៣.៨៨៤.១៤៧	៥.៣៦៥.៤៣៩.៩៥៤	២៧.៧១៩.១៨៧	-	-	-	-	៦.៤៥៧.០៤៣.២៧៨
ឧបករណ៍ហិរញ្ញវត្ថុនិស្សន្ទ	-	៥.៧៤៦.៦៨៦	-	-	-	-	-	៥.៧៤៦.៦៨៦
ទ្រព្យសកម្មផ្សេងៗ	២៧៥.៦៥៧	៧.៤៨៤.៩២៨	៦	-	-	-	-	៨.១៦០.៥៩១
ប្រាក់បញ្ញើសរុប	១.៨០៧.៧៩១.៩៨០	៧.៤៦២.២៤៣.៥៩១	៦០.៣០៧.៨៣៧	២.៦០១.៤៩៤	១.២៩៣.៣២៥	១៤.៩៩១	៣.០០៦.២៧៣	៩.៣៣៧.២៦៣.៣៩១
បំណុលហិរញ្ញវត្ថុ								
ប្រាក់បញ្ញើរបស់ធនាគារ និងស្ថាប័នហិរញ្ញវត្ថុផ្សេងៗ	៣៥.៣៦១.៤០៤	៣៤៩.០៩៤.៧៧៨	១.៩៤៥.៧៤១	-	-	-	-	៣៨៦.៤០៥.៩២៧
ប្រាក់បញ្ញើរបស់អតិថិជន	១.៦៧៦.៩៥៤.៩៨៨	៤.៩៧៩.០២២.៧៦១	៥៧.៦៧៤.៩៨២	១.៦៣៦.១៨៦	១០៨	-	-	៦.៧១៤.២៨៩.០០៤
បំណុលកិសាន្ត	១០៥.២៦៨	៣០.៤៥២.០៨០	-	-	-	-	-	៣០.៥៥៧.៣៤៨
ប្រាក់កម្ចី	៥៦.៩៤៧.២៦៨	៧៨៦.៤៧១.៣២៣	-	-	-	-	-	៨៤៣.៤១៨.៥៩១
បំណុលបន្ទាប់បន្សំ	-	១១៧.០៥៣.៨៨២	-	-	-	-	-	១១៧.០៥៣.៨៨២
បំណុលផ្សេងៗ	៣.០៤៥.៨៧៨	៣៨.៩៤០.១៣៥	២៣៥.៨១៤	៤២.៦០២	៩.២១២	៧៦	២១៦.២០១	៤២.៤៨៩.៩១៨
បំណុលហិរញ្ញវត្ថុសរុប	១.៧៧២.៤១៤.៨១០	៦.៣១១.០២៨.៩៥៨	៤៩.៨០៦.៥៦៧	១.៦៨៤.៧៩៤	៩.៣២០	៧៦	២១៦.២០១	៨.១៣៤.២០៦.៥១១
ស្ថានភាពសុទ្ធនៃប្រាក់បញ្ញើ	៣៥.៣៣៧.១៧០	១.១៤១.២១៤.៦៣២	៤៥១.៣០០	៩២៦.៧០៦	១.២៨៤.០០៥	១៤.៩១៥	២.៧៩០.០៧២	១.២០២.០៥៦.៧០០
សម្រាប់ប្រាក់បញ្ញើ (កំណត់សម្គាល់ ៥)	១៤៤.៥១៥.៧៣៩	៤.៧៤៣.៥៦១.៧៧២	១.៤៨៣.៥៦១	៣.៧៦៩.២៥៤	៥.២៤៦.១៦០	៧៦.៨៥៩	១១.៣៩៧.៤៤៤	៤.៩១០.៤០៩.៧៨៩
ចំណែកឥណទានវិញ្ញាបនបត្រប្រើប្រាស់	៧.៧៧៤.០៤២	២០០.៧៥១.០៨៦	៨៧៩.៩២៤	-	-	-	-	២០៩.៤០៥.០៥២
ការធានា ការទទួលយក និងបំណុលហិរញ្ញវត្ថុផ្សេងៗ	៩.៩២៤.៦៩៣	៥៩.២៤៩.២៩២	-	-	-	-	-	១៤.៧៦៧.៩១៥
កិច្ចសន្យាផ្តល់ឥណទាន	១៧.៦៩៨.៧៣៥	២៦០.០១០.៣៧៨	៨៧៩.៩២៤	-	-	-	-	២២៤.១៧៣.០៦៧
សម្រាប់ប្រាក់បញ្ញើ (កំណត់សម្គាល់ ៥)	៧២.២៩៩.៣៣១	១.០៦៦.១៤២.៣៤៤	៣.៥៥៨.៤៨៥	-	-	-	-	១.១៣៤.០១៦.២១៥

ធនាគារ អេស៊ីលីដា ភីអិលស៊ី និង ក្រុមហ៊ុនបុត្រសម្ព័ន្ធ

កំណត់សម្គាល់លើរបាយការណ៍ហិរញ្ញវត្ថុ (ត)

តារាងទី៣១ ខែធ្នូ ឆ្នាំ២០២៣ និង សម្រាប់ដំណាច់ការិយបរិច្ឆេទដែលបានបញ្ចប់

៣៨. ការគ្រប់គ្រងហានិភ័យហិរញ្ញវត្ថុ (ត)

៣៨.២ ហានិភ័យទីផ្សារ (ត)

(A) ហានិភ័យការប្តូររូបិយប័ណ្ណ (ត)

តារាងទី ៣១ ខែធ្នូ ឆ្នាំ ២០២២	ធនាគារ							
	សម្រាប់ប្រាក់ដុល្លារកម្ពុជា							
	ប្រាក់រៀល	ប្រាក់ដុល្លារកម្ពុជា	ប្រាក់បាត់ដំបង	ប្រាក់រៀល	ប្រាក់ដុល្លារកម្ពុជា	ប្រាក់គីរីវង្ស	ប្រាក់យ៉ាងហ្វូឡា	សរុប
ប្រាក់បញ្ញើ								
សាច់ប្រាក់ក្នុងដៃ	១១៣.០២៥.៦៦០	៣៤៦.១៧៥.៩០៣	២៣.៥៨១.៤៥៧	១.៨១៣.៦៤០	៦០៦.៦៤១	៤៦០	១.៤៦១.៧២២	៤៨៦.៦៦៥.៤៤៣
ប្រាក់បញ្ញើនៅធនាគារផ្សេងៗ-សុទ្ធ	១៩៩.៧៦៥.៤៦៧	៦២២.៦២៩.៤៥២	២.៥៥២.៩៦៧	១.០៣៤.៧៨២	៥៧៥.២៤៤	-	១.៨៣៥.៥១៩	៨២៨.៣៩៦.៤២៥
ប្រាក់បញ្ញើតាមច្បាប់	៧១.២៤៩.៧៧៤	៤០៨.២៦៦.៣០២	-	-	-	-	-	៤៧៩.៥១៦.០៧៦
ការវិនិយោគហិរញ្ញវត្ថុ	២១២.១២៥.២២៤	៣៤៣.៩១២.៣០៨	-	-	-	-	-	៥៥៦.០៣៧.៥៣២
ឥណទាន និងបុរេប្រទាន-សុទ្ធ	៤៧៩.៩១០.៤៣៧	៥.៣៤២.៣៨៤.៤៣០	២៣.៩៧៤.៦១៨	-	-	-	-	៦.២៤៦.២៦៩.៤៤៥
ឧបករណ៍ហិរញ្ញវត្ថុនិស្សន្ទ	-	៩.៦៣០.៥៩៣	-	-	-	-	-	៩.៦៣០.៥៩៣
ទ្រព្យសកម្មផ្សេងៗ	២៣៤.០៩៥	៤៤.៤៩០.៦១៩	១០១	-	-	-	-	៤៤.៧២៤.៨១៥
ប្រាក់បញ្ញើសរុប	១.៤៧៦.៣៤៣.៦៥៧	៧.១១៧.៤៨៩.៥៤៧	៥០.១០៩.១៤៣	២.៨៤៨.៤២២	១.១៨១.៨៨៥	៤៦០	៣.២៩៧.២៤១	៨.៦៥១.២៨០.៤០៥
បំណុលហិរញ្ញវត្ថុ								
ប្រាក់បញ្ញើរបស់ធនាគារ និងស្ថាប័នហិរញ្ញវត្ថុផ្សេងៗ	៤៤.៦៥៩.៦៧៤	៣៤៣.៣៧២.៣៦៥	២.៥៧៩.៦០១	-	-	-	-	៣៩០.៦១១.៦៤៤
ប្រាក់បញ្ញើរបស់អតិថិជន	១.៣០៧.៩៦០.០២៣	៤.៥៣១.២២៤.៥៨៧	៤៧.៧៩២.៣៣៨	២.៥៥២.៣៥៦	១០៦	-	-	៥.៨៧៩.៤៣៣.៩០០
បំណុលភតិសន្យា	-	២៦.៤៥៧.៦៣៥	-	-	-	-	-	២៦.៤៥៧.៦៣៥
ប្រាក់កម្ចី	៥៣.២៩៩.៥០១	៤៩០.៩៧៦.៣៥៦	-	-	-	-	-	៥៤៤.២៧៥.៨៥៧
បំណុលបន្ទាប់បន្សំ	-	១២៧.៧៦២.៣២៤	-	-	-	-	-	១២៧.៧៦២.៣២៤
បំណុលផ្សេងៗ	១៧.៦៤៤.៤៣១	៧៧.៧១៣.៧៤១	៦.១៧៤	៦៣.១៣១	-	-	១៦១.៦១៦	៩៥.៥៩៣.០៩៣
បំណុលហិរញ្ញវត្ថុសរុប	១.៤៧៦.៣៤៣.៦៥៧	៥.៩៩៧.៥១១.០១២	៥០.៣៧៤.១១៣	២.៥១៥.៤៨៧	១០៦	-	១៦១.៦១៦	៧.៤៧៤.១៣៣.៩៦៧
ស្ថានភាពបុគ្គលិក	៥២.៧៨៦.០២៤	១.១១៩.៩៧៤.៥៤៥	(២៦៨.៩៧០)	៣៣២.៩៣៥	១.១៨១.៧៨១	៤៦០	៣.១៣៥.៦២៥	១.១១៧.១៤៦.៤៤២
សម្របសម្រួលលើការវិនិយោគ (កំណត់សម្គាល់ ៥)	២១៧.៣២០.០៦២	៤.៦១០.៩៥១.៤៣៤	(១.១០៧.៣៤៩)	១.៣៧០.៦៩៣	៤.៨៦៥.៤០១	១.៨៩៤	១២.៩០៩.៣៦៨	៤.៨៤៤.៣១១.៩០៣
ចំណែកនៃឥណទានវិញ្ញាបនបត្រមិនបានប្រើប្រាស់	៤.១៤៩.៣៧២	១៧០.៥០៥.៩៦២	៦១.៣៩៧	-	-	-	-	១៧៥.៧១៦.៧២១
ការធានា ការទទួលយក និងបំណុលហិរញ្ញវត្ថុផ្សេងៗ	៤.១១៩.៧៩៩	៦១.១០៨.៣០៣	២.៤៦២.៦៤១	-	-	-	២២៧.៣៧១	៧១.៩១៨.១១៤
កិច្ចសន្យាផ្តល់ឥណទាន	១២.២៦៩.១៧១	២៣១.៦១៤.២៦៥	៦៣.៨៦០.១៣៥	-	-	-	២២៧.៣៧១	២៤៦.៦៣៤.៨៤៥
សម្របសម្រួលលើការវិនិយោគ (កំណត់សម្គាល់ ៥)	៥០.៥១២.១៧៤	៩៥៣.៥៤៥.៩២៩	១០.៣៩១.៤៦៤	-	-	-	៩៣៦.០៤៦	១.០១៥.៣៩៥.៦៥៧

ធនាគារ អេស៊ីលីដា ភីអិលស៊ី និង ក្រុមហ៊ុនបុត្រសម្ព័ន្ធ

កំណត់សម្គាល់លើរបាយការណ៍ហិរញ្ញវត្ថុ (ត)

នាថ្ងៃទី៣១ ខែធ្នូ ឆ្នាំ២០២៣ និង សម្រាប់ដំណាច់ការិយបរិច្ឆេទដែលបានបញ្ចប់

៣៨. ការគ្រប់គ្រងហានិភ័យហិរញ្ញវត្ថុ (ត)

៣៨.២ ហានិភ័យទីផ្សារ (ត)

(៧) ហានិភ័យការប្តូររូបិយប័ណ្ណ (ត)

ការវិភាគវេទយ័តភាព

សម្ព័ន្ធធនាគារ និងធនាគារ មានការប្រឈមហានិភ័យចំពោះការប្រែប្រួលអត្រាប្តូរប្រាក់ដុល្លារអាមេរិក និងអត្រាប្តូរប្រាក់ ផ្សេងៗទៀត។ ដោយសារភាពខ្លាំង ឬភាពខ្សោយនៃប្រាក់ដុល្លារអាមេរិក ធៀបនឹងរូបិយប័ណ្ណបរទេសនានា ដូចនេះការប្រឈម ហានិភ័យរបស់សម្ព័ន្ធធនាគារ និងធនាគារ ចំពោះ បម្រែបម្រួលការប្តូររូបិយប័ណ្ណបរទេសនានា គឺមិនប៉ះពាល់ជាសារវន្តទេ។

៣៨.៣ ហានិភ័យសន្ទនីយភាព

ហានិភ័យសន្ទនីយភាព គឺជាហានិភ័យដែលសម្ព័ន្ធធនាគារ និងធនាគារមិនមានលទ្ធភាពបំពេញកាតព្វកិច្ច ឬមិនអាច ទូទាត់ ឬកាត់កងក្នុងបរិបទសេដ្ឋកិច្ច និងហិរញ្ញវត្ថុ និងស្ថានភាពទីផ្សារដាក់លាក់ណាមួយ។ ជាទូទៅហានិភ័យសន្ទនីយភាព នេះអាចធ្វើឱ្យធនាគាររងការខាតបង់ដែលអាចបណ្តាលមកពី ១) សម្ព័ន្ធធនាគារ និងធនាគារមិនមានសាច់ប្រាក់ និងឬសាច់ប្រាក់ សមមូលគ្រប់គ្រាន់ ដើម្បីបំពេញតាមសេចក្តីត្រូវការរបស់ម្ចាស់ប្រាក់បញ្ញើ ម្ចាស់បំណុល និងការទូទាត់បំណុលយថាហេតុ ២) ការលក់ទ្រព្យសកម្មសន្ទនីយភាពទាបជាងតម្លៃទីផ្សារ និង ៣) ទ្រព្យសកម្មមិនអាចប្តូរជាសាច់ប្រាក់នឹងមិនអាចលក់បាននៅ ពេលវេលាណាមួយ ដោយសារគ្មានអ្នកទិញ។

គោលបំណងក្នុងការគ្រប់គ្រងហានិភ័យសន្ទនីយភាពរបស់សម្ព័ន្ធធនាគារ និងធនាគារ គឺដើម្បីធានាឱ្យបានថា សម្ព័ន្ធ- ធនាគារ និងធនាគារ អាចបំពេញកាតព្វកិច្ចលើតម្រូវការសាច់ប្រាក់ទាន់ពេលវេលា និងគ្រប់គ្រងបែបបទចំណាយប្រកបដោយ ប្រសិទ្ធភាពខ្ពស់។ មកទល់កាលបរិច្ឆេទនៃរបាយការណ៍នេះគោលដៅនៃគោលនយោបាយគ្រប់គ្រងសាច់ប្រាក់ងាយស្រួល និង ប្រភពទុនរបស់សម្ព័ន្ធធនាគារ និងធនាគារ គឺដើម្បីរក្សាឱ្យបានល្អនូវទ្រព្យសកម្មសន្ទនីយភាពដែលមានគុណភាពខ្ពស់ និងពិពិធកម្ម នៃទ្រព្យសកម្មសន្ទនីយភាព និងប្រភពទុន ទោះស្ថិតក្រោមលក្ខខណ្ឌអាជីវកម្មធម្មតា និងស្ថានភាពលំបាកក៏ដោយ។ ដោយសារ សក្តានុពលនៃប្រព័ន្ធចែកចាយ និងការផ្តោតសំខាន់លើយុទ្ធសាស្ត្រទីផ្សារ សម្ព័ន្ធធនាគារ និងធនាគារអាចរក្សាបាននូវពិពិធកម្ម នៃប្រាក់បញ្ញើស្នូល មានដូចជាប្រាក់បញ្ញើសន្សំ ប្រាក់បញ្ញើតាមតម្រូវការ និងប្រាក់បញ្ញើមានកាលកំណត់។ ទាំងអស់នេះបាន ផ្តល់ដល់សម្ព័ន្ធធនាគារ និងធនាគារនូវស្ថេរភាពយ៉ាងរឹងមាំនៃមូលនិធិស្នូល។

(ក) ដំណើរការគ្រប់គ្រងហានិភ័យសន្ទនីយភាព

ការទទួលខុសត្រូវលើការការព្រឹត្តិពិនិត្យ និងគ្រប់គ្រងហានិភ័យសន្ទនីយភាពពីមួយថ្ងៃទៅមួយថ្ងៃ ត្រូវបានផ្ទេរសិទ្ធិទៅ ALCO ដែលត្រូវរាយការណ៍ជូនទៅគណៈកម្មាធិការប្រតិបត្តិជារៀងរាល់ខែ។

ធនាគារ អេស៊ីប៊ីជា ភីអិលស៊ី និង ក្រុមហ៊ុនបុត្រសម្ព័ន្ធ

កំណត់សម្គាល់លើរបាយការណ៍ហិរញ្ញវត្ថុ (ត)

នាថ្ងៃទី៣១ ខែធ្នូ ឆ្នាំ២០២៣ និង សម្រាប់ដំណាច់ការិយបរិច្ឆេទដែលបានបញ្ចប់

៣៨. ការគ្រប់គ្រងហានិភ័យហិរញ្ញវត្ថុ (ត)

៣៨.៣ ហានិភ័យសន្ទនីយភាព (ត)

(ក) ដំណើរការគ្រប់គ្រងហានិភ័យសន្ទនីយភាព (ត)

ការគ្រប់គ្រងហានិភ័យសន្ទនីយភាពពីមួយថ្ងៃទៅមួយថ្ងៃ ការិយាល័យរតនាភិបាល ត្រូវបានឱ្យបាននូវមូលនិធិ គ្រប់គ្រាន់ ដើម្បីបំពេញកាតព្វកិច្ចទូទាត់ និងការបង់សងរបស់ខ្លួនក្នុងថ្ងៃឱ្យទាន់ពេលវេលា។

គោលនយោបាយហានិភ័យសន្ទនីយភាព៖

- គ្រប់ពេលអ្នកគ្រប់គ្រងជាន់ខ្ពស់នៃការិយាល័យរតនាភិបាល ត្រូវបានឱ្យបាននូវរាល់ប្រតិបត្តិការរបស់សម្ព័ន្ធធនាគារ និងធនាគារ ដែលមានតម្រូវការប្រើប្រាស់មូលនិធិ និងអាចបំពេញតម្រូវការបានទាន់ពេលទាំងក្នុងពេលបច្ចុប្បន្ន និងនាពេលអនាគត។ ការិយាល័យរតនាភិបាល ត្រូវធ្វើស្រ្តេសតេស្តលើស្ថានភាពហានិភ័យសន្ទនីយភាពរបស់ខ្លួនប្រចាំថ្ងៃ។
- អ្នកគ្រប់គ្រងជាន់ខ្ពស់នៃការិយាល័យរតនាភិបាល បានបង្កើតក្របខណ្ឌក្នុងការត្រួតពិនិត្យហានិភ័យ និងនីតិវិធីដើម្បីឱ្យបានគ្រប់ពេលនូវសន្ទនីយភាពគ្រប់គ្រាន់ ក្នុងនោះរួមបញ្ចូលការកាន់កាប់ទ្រព្យសកម្មដែលមិនជាប់កាតព្វកិច្ចដើម្បីរក្សាទុកនៅពេលដែលមានព្រឹត្តិការណ៍គ្រោះថ្នាក់ រួមមានការបាត់បង់ប្រភពសាច់ប្រាក់ដូចជាប្រាក់បញ្ញើ ប្រាក់កម្ចី និងការបង្កើនដើមទុន និងដែលហានិភ័យសន្ទនីយភាពត្រូវបានចាត់ចែងស្របតាមតម្រូវការរបស់ក្រុមប្រឹក្សាភិបាល។
- ការធ្វើស្រ្តេសតេស្ត ត្រូវបានអនុវត្តយ៉ាងទៀងទាត់ដើម្បីធ្វើការវាយតម្លៃពីសេណារីយ៉ូផ្សេងៗ ដែលរួមមានរយៈពេលខ្លី មធ្យម វែង ភាពគ្រោះថ្នាក់របស់ស្ថាប័នជាក់លាក់ និងទីផ្សារទាំងមូល ដែលអាចនាំឱ្យសម្ព័ន្ធធនាគារ និងធនាគារ មានហានិភ័យសន្ទនីយភាព។
- ការិយាល័យរតនាភិបាលត្រូវធ្វើការកំណត់ ត្រួតពិនិត្យតាមដាន គ្រប់គ្រង និងត្រួតពិនិត្យសន្ទនីយភាព ជាប្រចាំថ្ងៃដែលមានការត្រួតពិនិត្យរយៈពេលខ្លី មធ្យម និងរយៈពេលវែង ដែលជារយៈពេលសំខាន់សម្រាប់ការគ្រប់គ្រងសន្ទនីយភាព។ ការិយាល័យរតនាភិបាលត្រូវបង្កើត និងការអនុវត្តស្រ្តេសតេស្តទៅលើលំហូរសាច់ប្រាក់ដែលបានព្យាករណ៍។ ហើយទិន្នន័យដែលទទួលបានត្រូវបានប្រើប្រាស់ ដើម្បីផ្តល់ជាព័ត៌មានពីផែនការយថាភាពមូលនិធិរបស់សម្ព័ន្ធធនាគារ និងធនាគារ។
- សម្ព័ន្ធធនាគារ និងធនាគាររួមបញ្ចូលថ្លៃដើមសន្ទនីយភាព អត្ថប្រយោជន៍ និងហានិភ័យក្នុងការកំណត់ថ្លៃផ្ទៃក្នុងការវាស់ស្ទង់លទ្ធផល និងដំណើរការអនុម័តផលិតផល ឬសេវាកម្មថ្មីៗ សម្រាប់សកម្មភាពអាជីវកម្មសំខាន់ៗទាំងអស់ (ទាំងនៅក្នុង និងក្រៅតារាងតុល្យការ) ដើម្បីឱ្យស្របគ្នាជាមួយនឹងអត្ថប្រយោជន៍ពីហានិភ័យដែលអាចទទួលបានពីផ្នែកអាជីវកម្មនីមួយៗ និងហានិភ័យសន្ទនីយភាពដែលប៉ះពាល់ដល់សកម្មភាពអាជីវកម្ម។

ធនាគារ អេស៊ីប៊ីជា ភីអិលស៊ី និង ក្រុមហ៊ុនបុត្រសម្ព័ន្ធ

កំណត់សម្គាល់លើរបាយការណ៍ហិរញ្ញវត្ថុ (ត)

នាថ្ងៃទី៣១ ខែធ្នូ ឆ្នាំ២០២៣ និង សម្រាប់ដំណាច់ការិយបរិច្ឆេទដែលបានបញ្ជប់

៣៨. ការគ្រប់គ្រងហានិភ័យហិរញ្ញវត្ថុ (ត)

៣៨.៣ ហានិភ័យសន្ទនីយភាព (ត)

(ក) ដំណើរការគ្រប់គ្រងហានិភ័យសន្ទនីយភាព (ត)

កម្រិតកំណត់ហានិភ័យសន្ទនីយភាព៖

- តាមដានជាប្រចាំនូវកម្រិតកំណត់ដោយបទប្បញ្ញត្តិ ស្តីពីអនុបាតក្របខណ្ឌសន្ទនីយភាព (“LCR”)។
- គ្រប់ពេលវេលា សម្ព័ន្ធធនាគារ និងធនាគារនឹងមាន កម្រិតកំណត់ផ្ទៃក្នុងមួយ ដែលមានកម្រិតខ្ពស់ជាងកម្រិតកំណត់ដោយបទប្បញ្ញត្តិ ដើម្បីឱ្យមានកម្រិតសុវត្ថិភាព និងដើម្បីធានា ការអនុវត្តទៅនឹងកម្រិតកំណត់ជាបទប្បញ្ញត្តិយ៉ាងពេញលេញ។
- ការកំណត់កម្រិត កំណត់ផ្ទៃក្នុង គឺជាធនធានសិទ្ធិក្នុងការសម្រេចចិត្តរបស់ ALCO ហើយការកំណត់នេះ ទាមទារឱ្យមាន ១) បង្ហាញហេតុផលនៅក្នុងកំណត់ហេតុប្រជុំ ALCO និង ២) ការអនុម័តជាផ្លូវការដោយប្រធាននាយកប្រតិបត្តិ។
- កម្រិតកំណត់ផ្ទៃក្នុងត្រូវតែពិនិត្យឡើងវិញយ៉ាងហោចណាស់ម្តងក្នុងមួយឆ្នាំដើម្បីឆ្លុះបញ្ចាំងពីស្ថានភាពហិរញ្ញវត្ថុនិងសមត្ថភាពក្នុងស្វែងរកថវិកា។
- នាយកដ្ឋាន និងការិយាល័យពាក់ព័ន្ធ គួរតែវាយតម្លៃឱ្យបានទៀងទាត់ និងត្រួតពិនិត្យតាមដានហានិភ័យមិនអនុលោមទៅតាមកម្រិតកំណត់។ រាល់ការបំពានណាមួយនៃកម្រិតកំណត់ផ្ទៃក្នុងត្រូវតែត្រូវរាយការណ៍ទៅកាន់ ALCO ដើម្បីចាត់វិធានការការពារ និងត្រូវធ្វើការរាយការណ៍ទៅប្រធាននាយកប្រតិបត្តិដើម្បីធ្វើការអនុម័ត។
- រាល់ការផ្លាស់ប្តូរនៅក្នុងកម្រិតផ្ទៃក្នុង ត្រូវរាយការណ៍តាមរយៈអ៊ីម៉ែល ទៅកាន់ប្រធាននៃគណៈកម្មាធិការគ្រប់គ្រងហានិភ័យ និងព័ត៌មានវិទ្យា BRIC នៅក្នុងថ្ងៃដែលមានការផ្លាស់ប្តូរនោះ។
- គ្រប់ពេលវេលា សម្ព័ន្ធធនាគារ និងធនាគារ នឹងមានផែនការយថាភាព ដើម្បីអនុវត្តនៅពេលដែលវាត្រូវបានយល់ឃើញដោយថ្នាក់គ្រប់គ្រងពីកម្រិតសុវត្ថិភាពមិនមានភាពត្រឹមត្រូវ គ្រប់គ្រាន់ និងមានហានិភ័យដែលបណ្តាលមកពីកម្រិតកំណត់ដោយបទប្បញ្ញត្តិទៅលើសន្ទនីយភាព អាចនឹងត្រូវបានបំពាន។ ផែនការយថាភាពបែបនេះ គួរតែត្រូវមានគ្រប់គ្រាន់ ដើម្បីធានាថា កម្រិតកំណត់ដោយបទប្បញ្ញត្តិទៅលើសន្ទនីយភាពនឹងមិនត្រូវបានបំពាន។
- ក្នុងករណីសម្ព័ន្ធធនាគារ និងធនាគារជួបប្រទះនឹងកង្វះសាច់ប្រាក់ងាយស្រួលធ្ងន់ធ្ងរ ធនាគារត្រូវជូនដំណឹងទៅធនាគារជាតិនៃកម្ពុជាជាបន្ទាន់ និងបង្ហាញនូវសកម្មភាពដែលនឹងត្រូវអនុវត្តដើម្បីដោះស្រាយស្ថានភាពនេះ។

ធនាគារ អេស៊ីលីជា ភីអិលស៊ី និង ក្រុមហ៊ុនបុត្រសម្ព័ន្ធ

កំណត់សម្គាល់លើរបាយការណ៍ហិរញ្ញវត្ថុ (ត)

នាថ្ងៃទី៣១ ខែធ្នូ ឆ្នាំ២០២៣ និង សម្រាប់ដំណាច់ការិយបរិច្ឆេទដែលបានបញ្ជប់

៣៨. ការគ្រប់គ្រងហានិភ័យហិរញ្ញវត្ថុ (ត)

៣៨.៣ ហានិភ័យសន្ទនីយភាព (ត)

(ក) ដំណើរការគ្រប់គ្រងហានិភ័យសន្ទនីយភាព (ត)

កម្រិតកំណត់ហានិភ័យសន្ទនីយភាព៖ (ត)

ធនាគារ បានបង្កើតនូវក្របខណ្ឌគ្រប់គ្រងហានិភ័យសន្ទនីយភាពប្រកបដោយភាពរឹងមាំ និងទូលំទូលាយដោយអនុលោមតាមប្រកាសលេខ ៨៧-០១៧-៣០១ ប្រ.ក របស់ធនាគារជាតិ នៃកម្ពុជា ចុះថ្ងៃទី២៧ ខែកញ្ញា ឆ្នាំ២០១៧ ស្តីពីក្របខណ្ឌគ្រប់គ្រងហានិភ័យសន្ទនីយភាព ដែលក្របខណ្ឌនេះរួមមាន វិសេសភាពហានិភ័យ (Risk Appetite) វិសេសភាពទទួលបាន (Risk Tolerance) គោលនយោបាយសូចនាករផ្តល់សញ្ញាជាមុន (early warning indicators) និងយន្តការត្រួតពិនិត្យ ដែលត្រូវបានពិនិត្យ និងអនុម័តដោយ BRIC និង អនុម័តដោយក្រុមប្រឹក្សាភិបាល។ ធាតុផ្សំសំខាន់ៗនៃក្របខណ្ឌនេះ គឺដើម្បីធានាថា ធនាគារ តែងតែរក្សានូវសន្ទនីយភាពគ្រប់គ្រាន់គ្រប់ពេល រួមទាំងការកាន់កាប់ទ្រព្យសកម្មមិនជាប់កាតព្វកិច្ច ដែលអាចទទួលយកបាន ដើម្បីទប់ទល់នឹងព្រឹត្តិការណ៍ស្រួស រួមទាំងការបាត់បង់ប្រភពមូលនិធិទាំងក្នុងស្រុក (ដូចជាប្រាក់បញ្ញើ) ឬខាងក្រៅ (ដូចជាប្រាក់កម្ចី ឬការបង្កើនមូលធនបន្ថែម) និងបញ្ហាផ្សេងទៀត។ ធនាគារធានាថាសកម្មភាពអាជីវកម្មត្រូវបានផ្គត់ផ្គង់ជាចម្បង ដោយមូលនិធិដែលមានប្រភពថេរលើមូលដ្ឋានបន្តនិរន្តរភាព។

អ្នកគ្រប់គ្រង បានរៀបចំសូចនាករផ្តល់សញ្ញាជាមុន ដើម្បីជាជំនួយដល់ដំណើរការគ្រប់គ្រងហានិភ័យសន្ទនីយភាពប្រចាំថ្ងៃ ដើម្បីកំណត់សញ្ញានៃការកើនឡើងហានិភ័យ ឬភាពងាយរងគ្រោះនៃស្ថានភាពហានិភ័យ សន្ទនីយភាព ឬតម្រូវការប្រកាសទុនជាចាំបាច់សម្រាប់គ្រឹះស្ថាន។

ផែនការការផ្តល់ប្រភពទុនដោយថាវាភាពរបស់សម្ព័ន្ធធនាគារ និងធនាគារ ផ្តល់ជាសញ្ញាដល់អ្នកគ្រប់គ្រង និងដើម្បីធ្វើការឆ្លើយតបប្រកបដោយប្រសិទ្ធភាព ក្នុងពេលដែលមានវិបត្តិសន្ទនីយភាព និងស្ថិតក្រោមលក្ខខណ្ឌទីផ្សារអវិជ្ជមាន។ គោលបំណងនៃផែនការផ្តល់ប្រភពទុនដោយថាវាភាព គឺដើម្បីធានាថា សម្ព័ន្ធធនាគារ និងធនាគារ មានក្របខណ្ឌមួយដើម្បីចាត់ចែងសន្ទនីយភាពឱ្យមានប្រសិទ្ធភាព និងមានភាពរឹងមាំ ទោះស្ថិតក្នុងពេលមានវិបត្តិសន្ទនីយភាពដោយផ្អែកទៅលើលទ្ធផលនៃការសាកល្បងស្ថានភាពលំបាកនៃសន្ទនីយភាពនោះ។

សម្ព័ន្ធធនាគារ និងធនាគារ ធ្វើការវាស់វែង តាមដាន និងចាត់ចែងស្ថានភាពសន្ទនីយភាពអនុលោមតាមច្បាប់ស្តីពីអនុបាតក្របខណ្ឌសន្ទនីយភាព។

ធនាគារ អេស៊ីលីដា ភីអិលស៊ី និង ក្រុមហ៊ុនបុត្រសម្ព័ន្ធ

កំណត់សម្គាល់លើរបាយការណ៍ហិរញ្ញវត្ថុ (ត)

នាថ្ងៃទី៣១ ខែធ្នូ ឆ្នាំ២០២៣ និង សម្រាប់ដំណាច់ការិយបរិច្ឆេទដែលបានបញ្ចប់

៣៨. ការគ្រប់គ្រងហានិភ័យហិរញ្ញវត្ថុ (ត)

៣៨.៣ ហានិភ័យសន្ទនីយភាព (ត)

(ក) ដំណើរការគ្រប់គ្រងហានិភ័យសន្ទនីយភាព (ត)

កម្រិតកំណត់ហានិភ័យសន្ទនីយភាព៖ (ត)

គោលបំណងនៃអនុបាតក្របខណ្ឌសន្ទនីយភាពគឺ ដើម្បីបង្កើនភាពធន់រយៈពេលខ្លី (Short-Term Resilience) ចំពោះ ហានិភ័យសន្ទនីយភាពរបស់គ្រឹះស្ថាននីមួយៗ ដោយធានាថាគ្រឹះស្ថានទាំងនោះមានបរិមាណទ្រព្យសកម្មសន្ទនីយគ្រប់គ្រាន់មិនជាប់កាតព្វកិច្ច ដែលអាចបំប្លែងជាសាច់ប្រាក់ដោយមិនខាតបង់ ឬខាតបង់តិចតួចពីតម្លៃនៅលើទីផ្សារ ដើម្បីបំពេញតម្រូវការសន្ទនីយភាព ក្នុងស្រ្តុសសេណារីយ៉ូ (Stress Scenario) សម្រាប់រយៈពេល ៣០ថ្ងៃ និងធានាថានៅពេលដែលអនុបាតក្របខណ្ឌសន្ទនីយភាពនេះ ធ្លាក់ចុះក្រោមកម្រិតកំណត់អប្បបរមា អ្នកគ្រប់គ្រង ត្រូវចាត់វិធានការកែតម្រូវបន្ទាន់។

សម្ព័ន្ធធនាគារ និងធនាគារក៏ប្រើប្រាស់ឧបករណ៍មួយចំនួនដូចជា៖ អនុបាតសន្ទនីយភាព ការវិភាគគម្លាតសន្ទនីយភាព កម្រិតសុវត្ថិភាព (Safety Margin) និងការព្យាករណ៍លំហូរសាច់ប្រាក់ប្រចាំខែ ដើម្បីធ្វើការវាស់វែងតាមដាន និងចាត់ចែង ស្ថានភាពសន្ទនីយភាព។ ជាងនេះទៅទៀតសម្ព័ន្ធធនាគារ និងធនាគារក៏ធ្វើដំណើរការអនុវត្តសាកល្បងស្ថានភាពលំបាកនៃសន្ទនីយភាពជារៀងរាល់ថ្ងៃ និងប្រចាំខែ ក្នុងគោលបំណងដើម្បីកំណត់អត្តសញ្ញាណ និងបរិមាណនៃផលប៉ះពាល់ទៅនឹងភាពលំបាកនៃសន្ទនីយភាពដែលអាចកើតមាននាពេលអនាគត ហើយការវិភាគលើផលប៉ះពាល់ដែលអាចកើតមានទៅលើលំហូរសាច់ប្រាក់ ស្ថានភាពសន្ទនីយភាព ប្រាក់ចំណេញ និងសាធារណៈ។

(ខ) ដំណើរការកែប្រែទុន

ប្រភពសន្ទនីយភាពចម្បងរបស់សម្ព័ន្ធធនាគារ និងធនាគារ បានមកពីដើមទុនបានបង់របស់ភាគហ៊ុនិក ប្រាក់កម្ចី បំណុលបន្ទាប់បន្សំ ប្រាក់បញ្ញើរបស់ធនាគារ និងស្ថាប័នហិរញ្ញវត្ថុផ្សេងៗ និងប្រាក់បញ្ញើរបស់អតិថិជន។ អ្នកគ្រប់គ្រង ត្រួតពិនិត្យប្រភពសន្ទនីយភាពប្រចាំថ្ងៃយ៉ាងទៀងទាត់ តាមរយៈការត្រួតពិនិត្យលើឥណ្ឌប្រតិទាននៃប្រាក់បញ្ញើមានកាល-កំណត់ និងអតិថិជនដែលមានប្រាក់បញ្ញើសំខាន់ៗ។ ចំណែកប្រាក់កម្ចី និងបំណុលបន្ទាប់បន្សំរបស់សម្ព័ន្ធធនាគារ និងធនាគារ ក៏ត្រូវបានត្រួតពិនិត្យប្រចាំថ្ងៃពីអ្នកគ្រប់គ្រងផងដែរទៅលើអត្រាការប្រាក់ ការសងត្រឡប់ទៅវិញនូវប្រាក់ដើម និងឥណ្ឌប្រតិទាន។

(គ) លំហូរសាច់ប្រាក់មិននិស្សន្ទ (Non-derivative cash flow)

តារាងខាងក្នុងទំព័របន្ទាប់ បង្ហាញពីលំហូរសាច់ប្រាក់ត្រូវបង់ក្រោមបំណុល និងទ្រព្យសកម្មហិរញ្ញវត្ថុមិននិស្សន្ទ (non-derivative financial liabilities and assets) ប្រើប្រាស់ដើម្បីគ្រប់គ្រងក្រុមហានិភ័យសន្ទនីយភាពដោយផ្អែកតាមឥណ្ឌប្រតិទានលើកិច្ចសន្យាដែលនៅសល់ នាកាលបរិច្ឆេទតារាងតុល្យការ។ ចំនួនដែលបានលាតត្រដាងនៅក្នុងតារាងនេះ គឺជាលំហូរសាច់ប្រាក់ក្នុងកិច្ចសន្យា ដែលបានមិនធ្វើអប្បហារឡើយ ហើយសម្ព័ន្ធធនាគារ និងធនាគារគ្រប់គ្រងហានិភ័យសន្ទនីយភាពដែលភ្ជាប់ជាមួយ ដោយផ្អែកតាមលំហូរសាច់ប្រាក់ជាប់កិច្ចសន្យាដែលមិនបានធ្វើអប្បហារទាំងនោះ។

ធនាគារ អេស៊ីលីដា ភីអិលស៊ី និង ក្រុមហ៊ុនបុត្រសម្ព័ន្ធ

កំណត់សម្គាល់លើរបាយការណ៍ហិរញ្ញវត្ថុ (ត)

តារាងទី៣១ ខេត្ត ឆ្នាំ២០២៣ និង សម្រាប់ដំណាច់ការិយបរិច្ឆេទដែលបានបញ្ចប់

៣៨. ការគ្រប់គ្រងហានិភ័យហិរញ្ញវត្ថុ (ត)

៣៨.៣ ហានិភ័យសន្តិសុខ (ត)

(គ) លំហូរសាច់ប្រាក់មិននិស្សន្ទ (ត)

	សម្ព័ន្ធធនាគារ						
	រដូវកាលទី១ខេត្ត ឆ្នាំ២០២៣	១ខែទី១ខេត្ត ឆ្នាំ២០២៣	៣ខែទី១ខេត្ត ឆ្នាំ២០២៣	៦ខែទី១ខេត្ត ឆ្នាំ២០២៣	១ឆ្នាំទី១ខេត្ត ឆ្នាំ២០២៣	លើសពី១ឆ្នាំ ឆ្នាំ២០២៣	សរុប ឆ្នាំ២០២៣
តារាងទី៣១ ខេត្ត ឆ្នាំ២០២៣							
បំណុលហិរញ្ញវត្ថុ							
ប្រាក់បញ្ញើរបស់ធនាគារនិងស្ថាប័នហិរញ្ញវត្ថុផ្សេងៗសុទ្ធ	១៦០.៣៧១.៧២១	៦៦.១០៥.២៧៧	៤០.៥១៧.៣៤៥	៣៨.៧៣៣.៤៦៦	៦៨.៧៤១.៦៧០	១០៥.៦៤៧.៨៨៥	៤៨០.១១៧.៣៦៤
ប្រាក់បញ្ញើរបស់អតិថិជន	៣.៥៥៥.៤៣៥.៤៨៩	៦២៩.៤២៣.១៦១	៥៥៤.២៤៥.៥៤៦	១.១៧២.៨៦៩.៩១១	១.០៧៧.២១០.០៦២	៧៤.២៣៩.៧៧៥	៧.០៦៣.៤២៣.៩៤៤
បំណុលកតិសន្យា	១.២៨៦.៣១៦	១.៨៥០.៦០៨	៣.៣៤៥.៧០៨	៦.០០៨.០៦៥	២២.៣៤០.៥៨៨	៣.០៥៥.៥៧៩	៣៧.៨៨៦.៨៦៤
ប្រាក់កម្ចី *	៦.១៦៧.៦១៤	៩៣.៨៣០.២៣៩	១៨.៩១៥.៥១១	៩១.៣៨៩.០៦៣	៧៧០.៤៣១.៩៥២	២៤.៦៩៩.៥៧៧	១.០០៥.៤៣២.៩៥៦
បំណុលបន្ទាប់បន្សំ *	-	-	១៩.៥៦៨.៧៥៤	១៥.៩៤៣.៣៣៤	៧៦.៨៤២.៤៣៥	៤០.៤៤៤.០៦២	១៥៣.២០២.៥៨៨
បំណុលផ្សេងៗ	៤៣.០៤៤.៧៧៧	២៨៤.៤២៦	៥.៣៥៧	២៥៦.៤៤៨	-	-	៤៣.៥៩១.០០៨
បំណុលហិរញ្ញវត្ថុសរុប (ពណ្តប្រតិទានក្នុងកិច្ចសន្យា)	៣.៧៦៦.៣០៥.៩១៧	៧៩១.៤៩៣.៧១១	៦៣៦.៤៩៧.២២១	១.៣២៥.២០០.២៨៧	២.០១៥.៥៦៦.៧០៧	២៤៤.៤៩០.៨៧៨	៨.៧៨៣.៦៥៤.៧២១
សមមូលនិយមន័យ (កំណត់សម្គាល់ ៥)	១៥.៣៨៥.៣៥៩.៦៧១	៣.២៣៣.២៥១.៨០៩	២.៦០០.៤៩៩.៦៤៨	៥.៤១៣.៤៤៣.១៧២	៨.២៣៣.៥៤៩.៩៩៤	១.០១៥.០៨៤.២៣៧	៣៥.៨៨១.២២៩.៥៣៥
ប្រាក់បញ្ញើរបស់អតិថិជនដែលបានបញ្ជូនទៅឲ្យក្រុមហ៊ុនបុត្រសម្ព័ន្ធនៃធនាគារ	២.៥៩០.០៥១.៨៥២	៣៨៧.១០៦.០២៩	៥១០.១៣៨.២៨៤	១.០០៧.១៤៨.២៦៣	៤.៨០៦.៨៧៣.៧៣១	២.០៤៨.៦២២.៧៨៦	១១.៣៤៩.៩៩០.៩៥៥
សមមូលនិយមន័យ (កំណត់សម្គាល់ ៥)	១០.៨៨០.៣០៧.៨១៧	១.៥៨១.៣៦២.១២៨	២.០៩០.៥១៧.៤៦៨	៤.៤១៥.២០០.៦៥៤	១៥.០៤៣.០៤៦.០៦៥	៤.០៩៤.០៤៦.០៤១	២៦.៣៦៤.៥០៧.៧១១
តារាងទី៣១ ខេត្ត ឆ្នាំ២០២២							
បំណុលហិរញ្ញវត្ថុ							
ប្រាក់បញ្ញើរបស់ធនាគារនិងស្ថាប័នហិរញ្ញវត្ថុផ្សេងៗសុទ្ធ	១៧៨.៦៨៩.០១៤	៥៣.៩៨៧.៧៥៩	៣៥.៧៩៤.៥០៤	២៩.១៣៥.៨៣១	៧៨.០៣០.៣៨២	១០៤.៤២៧.៦៥៥	៤៨០.០៦៩.១៤៥
ប្រាក់បញ្ញើរបស់អតិថិជន	៣.១៧០.៨៥៣.៣២៧	៥០៥.៤៧៥.២២៣	៥២០.០៦៨.៨៤៤	១.០៤៩.៩៩៥.០៣៤	៨៥៨.៣៨៩.៤៥៧	៤៦.៣៣៥.២៩៣	៦.១៥១.១១៦.១៨២
បំណុលកតិសន្យា	១.២៣៨.៤៨០	១.៧២៤.៦៤៧	២.៨១១.៦៤០	៥.៣៥៧.២៨៣	១៩.២២៧.១៦៩	៣.៤០១.០២២	៣៣.៧៦០.២៤១
ប្រាក់កម្ចី *	៧.៣១៣.៧០១	៦៥.៧០១.៦១៤	៦២.៤៩៩.៣៨៤	១៦.០២២.៥៥៤	៧៨៩.៧១៤.៦៤៤	១៤.៤៧១.៦៨៨	១.១០៣.១២៧.៥៥៥
បំណុលបន្ទាប់បន្សំ *	-	-	២០.១៥០.២៤២	១៦.៥៨៩.៩១៩	៩៦.៣៩៦.២៤៧	៣៤.៣៦១.២៧៧	១៦៧.៤៤៧.៦៣០
បំណុលផ្សេងៗ	៩៥.៤៤២.៥៨៩	១១៧.៨១០	-	-	-	-	៩៥.៤៤២.៥៨៩
បំណុលហិរញ្ញវត្ថុសរុប (ពណ្តប្រតិទានក្នុងកិច្ចសន្យា)	៣.៤៥៣.៥៧៧.១១១	៦២៦.០០៧.០៤៣	៦៤១.៧២៤.៦២៨	១.២០៥.០១៤.៦៦៥	១.៧២៣.០៣១.៧០០	២០២.៩៩៦.៨៨៥	៨.០៣១.៤០០.៩៩៤
សមមូលនិយមន័យ (កំណត់សម្គាល់ ៥)	១៤.២១៨.២១២.២៨៦	២.៥៧៧.២៧១.០៣៧	២.៦៤១.៩៩៦.៧០៤	៥.២០៨.៤១៥.១៥៦	៧.៥៤៣.៦៤៤.៥៤០	៤៣៥.៧៣៨.១៧៦	៣៣.០៦៤.២៧៧.៩០៩
ប្រាក់បញ្ញើរបស់អតិថិជនដែលបានបញ្ជូនទៅឲ្យក្រុមហ៊ុនបុត្រសម្ព័ន្ធនៃធនាគារ	២.០៧៥.៣៦៣.៦៧២	៤៩៨.៤៣០.៧៨៨	៤៩៧.០៦៨.២៣៧	៩៧៤.៤១១.១៣២	៤.៨២៦.៦២១.២៨៣	១.៦៦៩.៧៧៨.០៧៨	១០.៥៤៣.៦៧៣.១៩០
សមមូលនិយមន័យ (កំណត់សម្គាល់ ៥)	៨.៥៤៤.២៧២.២៣៤	២.០៧៨.០៣៩.៥៥៤	២.០៤៤.៩២៨.៤៦៧	៤.២៣៣.០០៤.០២៤	១៥.៧៦៩.៤៣៦.៦២២	៦.៤៧៤.៤៧៧.៣៤៧	៤៣.៤០៧.៣០៦.៥២៣

* សមតុល្យសាច់ប្រាក់ទាំងអស់រួមបញ្ចូលទូទៅត្រូវបានបញ្ជូនទៅឲ្យក្រុមហ៊ុនបុត្រសម្ព័ន្ធនៃធនាគារប្រាក់អថេរ ដែលបានកំណត់នាការិយបរិច្ឆេទដែលបានបញ្ចប់នៃរបាយការណ៍ ។

ធនាគារ អេស៊ីលីដា ភីអិលស៊ី និង ក្រុមហ៊ុនបុត្រសម្ព័ន្ធ

កំណត់សម្គាល់លើរបាយការណ៍ហិរញ្ញវត្ថុ (ត)

តារាងទី៣១ ខេត្ត ត្បូងឃ្មុំ និង សម្រាប់ដំណាច់ការិយាល័យទីផ្សារដែលបានបញ្ចប់

៣៨. ការគ្រប់គ្រងហានិភ័យហិរញ្ញវត្ថុ (ត)

៣៨.៣ ហានិភ័យសន្តិសុខ (ត)

(គ) លំហូរសាច់ប្រាក់មិននិស្សន្ទ (គ)

	ធនាគារ						
	ប្រាក់ចំណូល ១៩ខែ ដុល្លារ អន្តរជាតិ	១៩ខែ ដុល្លារ អន្តរជាតិ	៣ខែ ដុល្លារ អន្តរជាតិ	៦ខែ ដុល្លារ អន្តរជាតិ	១ឆ្នាំ ដុល្លារ អន្តរជាតិ	លើស ដុល្លារ អន្តរជាតិ	សរុប ដុល្លារ អន្តរជាតិ
តារាងទី៣១ ខេត្ត ត្បូងឃ្មុំ							
បំណុលហិរញ្ញវត្ថុ							
ប្រាក់បញ្ញើរបស់ធនាគារ និងស្ថាប័នហិរញ្ញវត្ថុផ្សេងៗសុទ្ធ	១៥៨.៥៦៧.៤៣៧	៦០.២០៧.៩៣៧	៣១.៥៧១.៥៧៩	២២.០៥៥.៤៣២	៦៧.៣៥១.៦០៣	១០៥.៦៤៧.៤៨៥	៤៤៥.៤០១.៨៧៣
ប្រាក់បញ្ញើរបស់អតិថិជន	៣.៥១៦.៧៧២.៦៧៩	៦២២.២៦៣.៤៨៤	៥៤៤.៥៦០.៨៦៧	១.១៥៦.៤៣៧.៧៨៤	១.០៥៤.៤០៩.៤៣៦	៦៩.៣៤៣.៣០៩	៦.៩៦៣.៧៨៧.៥៥៩
បំណុលកកិសន្យា	១.២៣៩.៧៥៤	១.៤០៩.៤៥៦	៣.១៧៤.៣៣៧	៥.៤៥៦.៦៥៥	២១.៤០០.២២៧	២២៤.៥៣៣	៣៣.៦៩៤.៩៦២
ប្រាក់កម្ចី *	៦.១៦៧.៦១៣	៩០.០៥៧.០១០	១៦.៩៣១.១៤៧	៨៥.៧៨១.៣៣៤	៧៦៤.២៧៤.៤៤២	២៤.១៥៧.០៩២	៩៨៧.៣៧២.៦៣៤
បំណុលបន្ទាប់បន្សំ *	-	-	១៩.៥៦៨.៧៥៤	១៥.៩៤៣.៣៣៤	៧៦.៤៤២.៤៣៥	៤០.៤៤៥.០៦២	១៥៣.២០២.៥៨៥
បំណុលផ្សេងៗ	៤២.២៣៤.៨៥២	២៥១.០៦៦	-	-	-	-	៤២.៤៨៥.៩១៨
បំណុលហិរញ្ញវត្ថុសរុប (ពណ៌ប្រតិទិនក្នុងកិច្ចសន្យា)	៣.៧២៤.៩៨៦.៣៣៥	៧៧៤.៤៨៤.៩៥៣	៦១៥.៤០៦.៦៨៤	១.២៤៦.០៦៤.៥៣៩	១.១៥៤.២៨២.១៤៣	២៤០.២២៤.៨៨១	៨.៦២៤.៩៥៣.៥៣៥
សមមូលនៃការត្រួតពិនិត្យ (កំណត់សម្គាល់ ៥)	១៥.២១៦.៥៦៩.១៧៨	៣.១៦៤.១៩៥.៨៧៣	២.៥១៥.៥៧០.៣០៤	៥.២៥៣.៥៧៣.៦៥២	៨.១០៥.៧៩២.៥៥៤	៩៨១.៣១៤.៦៣៩	៣៥.២៣៧.០២០.១៩០
ប្រាក់បញ្ញើរបស់អ្នកប្រើប្រាស់ដើម្បីគ្រប់គ្រងហានិភ័យសន្តិសុខ (ពណ៌ប្រតិទិនក្នុងកិច្ចសន្យា)	២.៥៣៣.៧៤៥.៧៧៥	៣៧៣.២១៧.១២៤	៤៩១.៥០០.៣៥៩	៩៧៩.១១១.១៤៣	៤.៦៩៩.២១២.០៩៣	២.០៣៦.៧៦៣.០៧១	១១.១១៣.៥៥៣.០៦៥
សមមូលនៃការត្រួតពិនិត្យ (កំណត់សម្គាល់ ៥)	១០.៣៥០.៣៦៥.៧៨៤	១.៥២៤.៥៩១.៩៥២	២.០០៧.៧៧៤.៩៦៧	៣.៩៩៩.៦៦៩.០១៩	១៩.១៩៦.២៨១.៤០០	៨.៣២០.១៧៧.១៤៥	៤៥.៣៩៤.៨៦៤.២៧១
តារាងទី៣១ ខេត្ត ត្បូងឃ្មុំ							
បំណុលហិរញ្ញវត្ថុ							
ប្រាក់បញ្ញើរបស់ធនាគារ និងស្ថាប័នហិរញ្ញវត្ថុផ្សេងៗសុទ្ធ	១៨០.៨២៤.៦៦៩	៤៩.៧៨២.៦៥៥	២៧.៨១៧.២៧៣	១២.០២៤.២៦៨	៧៦.៤៥៣.៩៧០	១០៥.៤២៧.៦៥៥	៤៥១.៧៣០.៤៩០
ប្រាក់បញ្ញើរបស់អតិថិជន	៣.១៣៣.៨៤៩.៥៣៩	៥០០.១១១.៩០២	៥១៤.១៣៧.៨២៤	១.០៣៧.៦៧៤.៩១១	៨៣៧.០៣២.៧៥៦	៤០.២៥៩.៦៣៩	៦.០៦២.៩៦៦.៤៧៥
បំណុលកកិសន្យា	១.១៧៥.៥៥៦	១.៦៤៤.៦៤៣	២.៧៦៦.៨៦២	៥.១៤១.៩៤០	១៨.៣២៣.៦៧៧	៣៧៤.០១១	២៩.៥៦៦.៧២៩
ប្រាក់កម្ចី *	៧.៣១៣.៧០២	៦១.៥០៤.២៧៩	៦១.៤៤៤.៤៥០	១៦២.៤៣៥.៤១៧	៧៨១.៥៣៤.៩២០	១៣.៩៨៣.៩៨៨	១.០៨៤.២១៦.៧៥៦
បំណុលបន្ទាប់បន្សំ *	-	-	២០.១៥០.២៤២	១៦.៤៤៩.៩១៩	៩៦.៣៩៦.២៤២	៣៤.៣៦១.២២៧	១៦៧.៤៤៥.៦៣០
បំណុលផ្សេងៗ	៩៥.៥១២.៥៩៣	៨០.៥០០	-	-	-	-	៩៥.៥៩៣.០៩៣
បំណុលហិរញ្ញវត្ថុសរុប (ពណ៌ប្រតិទិនក្នុងកិច្ចសន្យា)	៣.៤១៨.៦៧៤.៥០៩	៦១៣.០៦៣.៩៧៩	៦២៦.៣១៦.៦៥៥	១.២៣៣.៨៦៦.៤៩៥	១.៨១០.១៨១.៥៦៥	១៩៣.៤០៦.៥២០	៧.៨៩៥.៤៧១.១៧៣
សមមូលនៃការត្រួតពិនិត្យ (កំណត់សម្គាល់ ៥)	១៤.០៧៤.៦៨៤.៩២៣	២.៥២៣.៩៨៤.០០២	២.៥៧៤.៥៤៤.៦៦៩	៥.០៧៤.៨២៤.៣៦០	៧.៤៥២.៣៥២.៨២៣	៧៩៦.២៥៤.៦៤៣	៣២.៥០៥.៦៥៤.៨២០
ប្រាក់បញ្ញើរបស់អ្នកប្រើប្រាស់ដើម្បីគ្រប់គ្រងហានិភ័យសន្តិសុខ (ពណ៌ប្រតិទិនក្នុងកិច្ចសន្យា)	២.០៣២.៤៧១.២១៣	៤៨៦.៥២៩.០៩៤	៤៧៩.៩៨០.៥៥៦	៩៥៦.២៧៧.៤៥៨	៤.៧២១.៤៣៦.៧៤១	១.៦៧០.៦៩៥.៨២៣	១០.៣៣៧.៣៩០.៨៨៩
សមមូលនៃការត្រួតពិនិត្យ (កំណត់សម្គាល់ ៥)	៨.៣៦៧.៦៨៣.៩៨៤	២.០៣៣.០៥០.២៩៦	១.៩៧៦.០៧៤.៩៤៩	៣.៨៩៥.៨២៤.២៩៥	១៩.៤៣៤.១៥៥.០៦៣	៦.៨៧៤.៦៥៤.៧០៣	៤២.៥៥៩.០៣៨.២៩០

* សមតុល្យសាច់ប្រាក់ទាំងអស់រួមបញ្ចូលនូវអត្រាការប្រាក់អចេរទាំងឧបករណ៍បំណុលហិរញ្ញវត្ថុមិនមែននិស្សន្ទ ត្រូវបានផ្លាស់ប្តូរដោយផ្អែកលើអត្រាការប្រាក់អចេរ ដែលបានកំណត់នាការិយាល័យទីផ្សារដែលបានបញ្ចប់នៃរបាយការណ៍។

ធនាគារ អេស៊ីលីដា ភីអិលស៊ី និង ក្រុមហ៊ុនបុត្រសម្ព័ន្ធ

កំណត់សម្គាល់លើរបាយការណ៍ហិរញ្ញវត្ថុ (ត)

តារាងទី៣១ ខែធ្នូ ឆ្នាំ២០២៣ និង សម្រាប់ដំណាច់ការិយបរិច្ឆេទដែលបានបញ្ជាក់

៣៨. ការគ្រប់គ្រងហានិភ័យហិរញ្ញវត្ថុ (ត)

៣៨.៣ ហានិភ័យសន្ទនីយភាព (ត)

(ឃ) ឧបករណ៍ហិរញ្ញវត្ថុនិស្សន្ទ

តារាងខាងក្រោមជាព័ត៌មានលម្អិតអំពីការវិភាគទៅលើសន្ទនីយភាពរបស់សម្ព័ន្ធធនាគារ និងធនាគារទៅលើឧបករណ៍ហិរញ្ញវត្ថុនិស្សន្ទរបស់ខ្លួន។ តារាងត្រូវបានរៀបចំឡើងដោយផ្អែកលើលំហូរចូល/លំហូរចេញនៃសាច់ប្រាក់សុទ្ធដែលមិនបានធ្វើអប្បបរមាទៅលើឧបករណ៍ហិរញ្ញវត្ថុនិស្សន្ទ ដែលបានទូទាត់លើមូលដ្ឋានដាក់ស្តែង ហើយលំហូរចូល ឬលំហូរចេញដុល ដែលមិនបានធ្វើអប្បបរមាទៅលើឧបករណ៍និស្សន្ទទាំងនោះដែលតម្រូវឱ្យមានការទូទាត់សរុបដុល។ សមតុល្យសាច់ប្រាក់ដែលត្រូវទូទាត់ ឬសមតុល្យដែលត្រូវទទួលបានគឺមិនមានបរិមាណថេរ សមតុល្យដែលបានបង្ហាញត្រូវបានកំណត់តាម និងយោងទៅលើអត្រាការប្រាក់ដែលបានព្យាករណ៍ទុក ដូចដែលបានបង្ហាញតាមរយៈខ្សែកោងទិន្នផលដែលកើតមានឡើងនាការិយបរិច្ឆេទនៃរបាយការណ៍នីមួយៗ។

	សម្ព័ន្ធធនាគារ					
	រហូតដល់១ខែ ដុល្លារអន្តរជាតិ	១ខែទៅ៣ខែ ដុល្លារអន្តរជាតិ	៣ខែទៅ១២ខែ ដុល្លារអន្តរជាតិ	១ឆ្នាំទៅ៥ឆ្នាំ ដុល្លារអន្តរជាតិ	លើស៥ឆ្នាំ ដុល្លារអន្តរជាតិ	សរុប ដុល្លារអន្តរជាតិ
តារាងទី៣១ ខែធ្នូ ឆ្នាំ ២០២៣						
ទឹកប្រាក់ទូទាត់ដុល (កិច្ចសន្យាដោះដូរអត្រាការប្រាក់-ហានិភ័យនៃលំហូរសាច់ប្រាក់)						
- លំហូរសាច់ប្រាក់ចូល	-	(៣៤៥.៦៤៧)	(៩.១១៨.៣៧៨)	(៣.៥៨៥.៦៧២)	-	(១៣.០៤៩.៦៩៧)
- លំហូរសាច់ប្រាក់ចេញ	-	៨៥.១៩០	៤.១០៧.១៧២	៣៨១.៥៧៨	-	៤.៥៧៣.៩៤០
លំហូរសាច់ប្រាក់សុទ្ធ	-	(២៦០.៤៥៧)	(៥.០១១.២០៦)	(៣.២០៤.០៩៤)	-	(៨.៤៧៥.៧៥៧)
សមមូលនៃការតម្រូវ (កំណត់សម្គាល់ ៥)	-	(១.០៦៣.៩៦៧)	(២០.៤៧០.៧៧៧)	(១៣.០៨៨.៧២៤)	-	(៣៤.៦២៣.៤៦៨)

	សម្ព័ន្ធធនាគារ					
	រហូតដល់១ខែ ដុល្លារអន្តរជាតិ	១ខែទៅ៣ខែ ដុល្លារអន្តរជាតិ	៣ខែទៅ១២ខែ ដុល្លារអន្តរជាតិ	១ឆ្នាំទៅ៥ឆ្នាំ ដុល្លារអន្តរជាតិ	លើស៥ឆ្នាំ ដុល្លារអន្តរជាតិ	សរុប ដុល្លារអន្តរជាតិ
តារាងទី៣១ ខែធ្នូ ឆ្នាំ២០២២						
ទឹកប្រាក់ទូទាត់ដុល (កិច្ចសន្យាដោះដូរអត្រាការប្រាក់-ហានិភ័យនៃលំហូរសាច់ប្រាក់)						
- លំហូរសាច់ប្រាក់ចូល	-	(១.២៩៤.៦៣៧)	(៦.៣១០.៤៦៦)	(៨.០៩៧.២៩៦)	-	(១៥.៧០២.៣៩៩)
- លំហូរសាច់ប្រាក់ចេញ	-	៥១៧.៥៩៧	១.២០៥.៨០២	៩៥១.៥២៩	-	២.៦៧៤.៩២៨
លំហូរសាច់ប្រាក់សុទ្ធ	-	(៧៧៧.០៤០)	(៥.១០៤.៦៦៤)	(៧.១៤៥.៧៦៧)	-	(១៣.០២៧.៤៧១)
សមមូលនៃការតម្រូវ (កំណត់សម្គាល់ ៥)	-	(៣.១៩៩.០៧៤)	(២១.០១៥.៩០២)	(២៩.៤១៩.១២៣)	-	(៥៣.៦៣៤.០៧៩)

ធនាគារ អេស៊ីលីដា ភីអិលស៊ី និង ក្រុមហ៊ុនបុត្រសម្ព័ន្ធ

កំណត់សម្គាល់លើរបាយការណ៍ហិរញ្ញវត្ថុ (ត)

នាថ្ងៃទី៣១ ខែធ្នូ ឆ្នាំ២០២៣ និង សម្រាប់ដំណាច់ការិយបរិច្ឆេទដែលបានបញ្ជាក់

៣៨. ការគ្រប់គ្រងហានិភ័យហិរញ្ញវត្ថុ (ត)

៣៨.៣ ហានិភ័យសន្តិសុខ (ត)

(ឃ) ឧបករណ៍ហិរញ្ញវត្ថុនិស្សន្ទ (ក)

	ធនាគារ					
	រហូតដល់១ខែ ដុល្លារអន្តរជាតិ	១ខែទៅ៣ខែ ដុល្លារអន្តរជាតិ	៣ខែទៅ១២ខែ ដុល្លារអន្តរជាតិ	១ឆ្នាំទៅ៥ឆ្នាំ ដុល្លារអន្តរជាតិ	លើស៥ឆ្នាំ ដុល្លារអន្តរជាតិ	សរុប ដុល្លារអន្តរជាតិ
នាថ្ងៃទី៣១ ខែធ្នូ ឆ្នាំ ២០២៣						
ទឹកប្រាក់ ទូទាត់ដុល (កិច្ចសន្យាដោះដូរអត្រាការប្រាក់- ហានិភ័យនៃលំហូរសាច់ប្រាក់)						
- (លំហូរសាច់ប្រាក់ចូល)	-	(៣៤៥.៦៤៧)	(៩.១១៨.៣៧៨)	(៣.៥៨៥.៦៧២)	-	(១៣.០៤៩.៦៩៧)
- លំហូរសាច់ប្រាក់ចេញ	-	៨៥.១៩០	៤.១០៧.១៧២	៣៨១.៥៧៨	-	៤.៥៧៣.៩៤០
លំហូរសាច់ប្រាក់សុទ្ធ	-	(២៦០.៤៥៧)	(៥.០១១.២០៦)	(៣.២០៤.០៩៤)	-	(៨.៤៧៥.៧៥៧)
សមមូលនៃពាន់រៀល (កំណត់សម្គាល់ ៥)	-	(១.០៦៣.៩៦៧)	(២០.៤៧០.៧៧៧)	(១៣.០៨៨.៧២៤)	-	(៣៤.៦២៣.៤៦៨)

	ធនាគារ					
	រហូតដល់១ខែ ដុល្លារអន្តរជាតិ	១ខែទៅ៣ខែ ដុល្លារអន្តរជាតិ	៣ខែទៅ១២ខែ ដុល្លារអន្តរជាតិ	១ឆ្នាំទៅ៥ឆ្នាំ ដុល្លារអន្តរជាតិ	លើស៥ឆ្នាំ ដុល្លារអន្តរជាតិ	សរុប ដុល្លារអន្តរជាតិ
នាថ្ងៃទី៣១ ខែធ្នូ ឆ្នាំ២០២២						
ទឹកប្រាក់ ទូទាត់ដុល (កិច្ចសន្យាដោះដូរអត្រាការប្រាក់- ហានិភ័យនៃលំហូរសាច់ប្រាក់)						
- (លំហូរសាច់ប្រាក់ចូល)	-	(១.២៩៤.៦៣៧)	(៦.៣១០.៤៦៦)	(៨.០៩៧.២៩៦)	-	(១៥.៧០២.៣៩៩)
- លំហូរសាច់ប្រាក់ចេញ	-	៥១៧.៥៩៧	១.២០៥.៨០២	៩៥១.៥២៩	-	២.៦៧៩.៩៦៨
លំហូរសាច់ប្រាក់សុទ្ធ	-	(៧៧៧.០៤០)	(៥.១០៤.៦៦៤)	(៧.១៤៥.៧៦៧)	-	(១៣.០២៧.៤៧១)
សមមូលនៃពាន់រៀល (កំណត់សម្គាល់ ៥)	-	(៣.១៩៩.០៧៤)	(២១.០១៥.៩០២)	(២៩.៤១៩.១២៣)	-	(៥៣.៦៣៤.០៩៩)

ធនាគារ អេស៊ីលីដា ភីអិលស៊ី និង ក្រុមហ៊ុនបុត្រសម្ព័ន្ធ

កំណត់សម្គាល់លើរបាយការណ៍ហិរញ្ញវត្ថុ (ត)

នាថ្ងៃទី៣១ ខែធ្នូ ឆ្នាំ២០២៣ និង សម្រាប់ដំណាច់ការិយបរិច្ឆេទដែលបានបញ្ជាក់

៣៨. ការគ្រប់គ្រងហានិភ័យហិរញ្ញវត្ថុ (ត)

៣៨.៣ ហានិភ័យសន្តិសុខ (ត)

(ង) ខ្ទង់ក្រៅតារាងតុល្យការ

ៀ កិច្ចសន្យាឥណទាន និង លិខិតធានា

កាលបរិច្ឆេទនៃចំនួនក្នុងកិច្ចសន្យានៃឧបករណ៍ហិរញ្ញវត្ថុក្រៅតារាងតុល្យការរបស់សម្ព័ន្ធធនាគារ និងធនាគារ ដែលត្រូវពន្យារឥណទាន និងកញ្ចប់ឥណទានផ្សេងៗជូនអតិថិជន និងហ្វានស៊ីលីដាផ្សេងៗ ត្រូវបានសង្ខេបក្នុងតារាងខាងក្រោម៖

	សម្ព័ន្ធធនាគារ					
	រដូវកាល១ខែ ដុល្លារអន្តរជាតិ	១ខែទៅ៣ខែ ដុល្លារអន្តរជាតិ	៣ខែទៅ៦ខែ ដុល្លារអន្តរជាតិ	៦ខែទៅ១ឆ្នាំ ដុល្លារអន្តរជាតិ	លើស១ឆ្នាំ ដុល្លារអន្តរជាតិ	សរុប ដុល្លារអន្តរជាតិ
នាថ្ងៃទី៣១ ខែធ្នូ ឆ្នាំ ២០២៣						
ចំណែកឥណទានរំពារបន្តដែលមិនបានប្រើប្រាស់	២០៩.៨៥៤.៦៦៩	-	-	-	-	២០៩.៨៥៤.៦៦៩
លិខិតធានារបស់ធនាគារ	១០.៤៣០.០២២	១០.៣៦១.២៩២	៣០.៨៦៤.០៦៥	១៥.៣៥៨.៦២៦	-	៦៧.០១៤.០០៥
លិខិតឥណទាន	៣៥៩.៦៨១	១.៣៤០.២០៣	៦០៣.១៧៨	-	-	២.៣០៦.២៦២
ទឹកប្រាក់ ទូទាត់ដុល (ការប្តូររូបិយប័ណ្ណបរទេស-ការការពារហានិភ័យនៃលំហូរសាច់ប្រាក់)						
- (លំហូរសាច់ប្រាក់ចូល)	-	-	-	-	-	-
- លំហូរសាច់ប្រាក់ចេញ	-	-	-	-	-	-
លំហូរសាច់ប្រាក់សុទ្ធ	-	-	-	-	-	-
សរុប	២២០.៦៤៤.៣៧២	១១.៧០១.៤៩៥	៣១.៤៦៧.២៤៣	១៥.៣៥៨.៦២៦	-	២៧៩.១៧១.៧៣៦
សមមូលនៃព័ត៌មាន (កំណត់សម្គាល់ ៥)	៩០១.៣៣២.២៦០	៤៧.៨០០.៦០៧	១២៨.៥៤៣.៦៨៨	៦២.៧៣៩.៩៨៧	-	១.១៧០.៤១៦.៥៤២

ធនាគារ អេស៊ីលីដា ភីអិលស៊ី និង ក្រុមហ៊ុនបុត្រសម្ព័ន្ធ

កំណត់សម្គាល់លើរបាយការណ៍ហិរញ្ញវត្ថុ (ត)

នាថ្ងៃទី៣១ ខែធ្នូ ឆ្នាំ២០២៣ និង សម្រាប់ដំណាច់ការិយបរិច្ឆេទដែលបានបញ្ជប់

៣៨. ការគ្រប់គ្រងហានិភ័យហិរញ្ញវត្ថុ (ត)

៣៨.៣ ហានិភ័យសន្តិសុខ (ត)

(ឃ) ខ្ទង់ក្រៅតារាងតុល្យការ (ត)

(i) កិច្ចសន្យាឥណទាន និង លិខិតធានា (ត)

	សម្ព័ន្ធធនាគារ					
	អន្តរកាល១ខែ ដុល្លារអាមេរិក	១ខែទៅ៣ខែ ដុល្លារអាមេរិក	៣ខែទៅ១២ខែ ដុល្លារអាមេរិក	១ឆ្នាំទៅ៥ឆ្នាំ ដុល្លារអាមេរិក	លើស៥ឆ្នាំ ដុល្លារអាមេរិក	សរុប ដុល្លារអាមេរិក
នាថ្ងៃទី៣១ ខែធ្នូ ឆ្នាំ២០២២						
ចំណែកឥណទានវិបារូបន៍ដែលមិនបានប្រើប្រាស់	១៧៥.១៣២.៤៨៩	-	-	-	-	១៧៥.១៣២.៤៨៩
លិខិតធានារបស់ធនាគារ	៤.៤២៣.៩៨១	៨.៧០៥.៣៨៩	៣៥.១៦៩.២៩៤	១៤.១៤៧.៧០១	៤២៦.៩៦៤	៦២.៨៧៣.៣២៩
លិខិតឥណទាន	១.២៧៧.៥៩៣	៤.៩៥១.៩៨៧	២.៩៤៦.៥៥០	-	-	៩.១៧៦.១៣០
ទឹកប្រាក់ ទូទាត់ដុល (ការប្តូររូបិយប័ណ្ណបរទេស-ការការពារហានិភ័យនៃលំហូរសាច់ប្រាក់)						
- (លំហូរសាច់ប្រាក់ចូល)	-	-	-	-	-	-
- លំហូរសាច់ប្រាក់ចេញ	-	-	-	-	-	-
លំហូរសាច់ប្រាក់សុទ្ធ	-	-	-	-	-	-
សរុប	១៨០.៨៣៤.០៦៣	១៣.៦៥៧.៣៧៦	៣៨.១១៥.៨៤៤	១៤.១៤៧.៧០១	៤២៦.៩៦៤	២៤៧.១៨១.៩៤៨
សមមូលនឹងពាស់រៀល (កំណត់សម្គាល់ ៥)	៧៤៤.៤៩៣.៨៣៧	៥៦.២២៧.៤១៧	១៥៦.៩២២.៩៣០	៥៦.២៤៦.០៨៥	១.៧៥៧.៨១១	១.០១៧.៦៥៨.០៨០

ធនាគារ អេស៊ីលីដា ភីអិលស៊ី និង ក្រុមហ៊ុនបុត្រសម្ព័ន្ធ

កំណត់សម្គាល់លើរបាយការណ៍ហិរញ្ញវត្ថុ (ត)

នាថ្ងៃទី៣១ ខែធ្នូ ឆ្នាំ២០២៣ និង សម្រាប់ដំណាច់ការិយបរិច្ឆេទដែលបានបញ្ជាក់

៣៨. ការគ្រប់គ្រងហានិភ័យហិរញ្ញវត្ថុ (ត)

៣៨.៣ ហានិភ័យសន្តិសុខ (ត)

(ឃ) ខ្ទង់ក្រៅតារាងតុល្យការ (ត)

ៀ កិច្ចសន្យាឥណទាន និង លិខិតធានា (ត)

	ធនាគារ					
	អន្តរកាល១ខែ ដុល្លារអាមេរិក	១ខែទៅ៣ខែ ដុល្លារអាមេរិក	៣ខែទៅ១២ខែ ដុល្លារអាមេរិក	១ឆ្នាំទៅ៥ឆ្នាំ ដុល្លារអាមេរិក	លើស៥ឆ្នាំ ដុល្លារអាមេរិក	សរុប ដុល្លារអាមេរិក
នាថ្ងៃទី៣១ ខែធ្នូ ឆ្នាំ២០២៣						
ចំណែកឥណទានវិបារូបន៍ដែលមិនបានប្រើប្រាស់	២០៩.៤០៥.០៥២	-	-	-	-	២០៩.៤០៥.០៥២
លិខិតធានារបស់ធនាគារ	១០.៤៣០.០២២	១០.៣៦១.២៩២	៣០.៧៣០.៩៨៣	១៥.៣៥៨.៦២៦	-	៦៦.៨៨០.៩២៣
លិខិតឥណទាន	៣៥៩.៦៨១	១.៣៤០.២០៣	៦០៣.១៧៨	-	-	២.៣០៣.០៦២
ទឹកប្រាក់ទូទាត់ដុល (ការប្តូររូបិយប័ណ្ណបរទេស-ការការពារហានិភ័យនៃលំហូរសាច់ប្រាក់)						
- (លំហូរសាច់ប្រាក់ចូល)	-	-	-	-	-	-
- លំហូរសាច់ប្រាក់ចេញ	-	-	-	-	-	-
លំហូរសាច់ប្រាក់សុទ្ធ	-	-	-	-	-	-
សរុប	២២០.១៩៤.៧៥៥	១១.៧០១.៤៩៥	៣១.៣៣៤.១៦១	១៥.៣៥៨.៦២៦	-	២៧៨.៥៨៩.០៣៧
<i>សមមូលនឹងពាន់រៀល (កំណត់សម្គាល់ ៥)</i>	<i>៨៩៩.៤៩៥.៥៧៤</i>	<i>៤៧.៨០០.៦០៧</i>	<i>១២៨.០០០.០៤៨</i>	<i>៦២.៧៣៩.៩៨៧</i>	<i>-</i>	<i>១.១៣៨.០៣៦.២១៦</i>

ធនាគារ អេស៊ីលីដា ភីអិលស៊ី និង ក្រុមហ៊ុនបុត្រសម្ព័ន្ធ

កំណត់សម្គាល់លើរបាយការណ៍ហិរញ្ញវត្ថុ (ត)

នាថ្ងៃទី៣១ ខែធ្នូ ឆ្នាំ២០២៣ និង សម្រាប់ដំណាច់ការិយបរិច្ឆេទដែលបានបញ្ជាក់

៣៨. ការគ្រប់គ្រងហានិភ័យហិរញ្ញវត្ថុ (ត)

៣៨.៣ ហានិភ័យសន្តិសុខ (ត)

(ឃ) ខ្ទង់ក្រៅតារាងតុល្យការ (ត)

(i) កិច្ចសន្យាឥណទាន និង លិខិតធានា (ត)

នាថ្ងៃទី៣១ ខែធ្នូ ឆ្នាំ២០២២	ធនាគារ					
	អន្តរកាល១ខែ ដុល្លារអាមេរិក	១ខែទៅ៣ខែ ដុល្លារអាមេរិក	៣ខែទៅ១២ខែ ដុល្លារអាមេរិក	១ឆ្នាំទៅ៥ឆ្នាំ ដុល្លារអាមេរិក	លើស៥ឆ្នាំ ដុល្លារអាមេរិក	សរុប ដុល្លារអាមេរិក
ចំណែកឥណទានវិបារម្ភដែលមិនបានប្រើប្រាស់	១៧៤.៧១៦.៧៣១	-	-	-	-	១៧៤.៧១៦.៧៣១
លិខិតធានារបស់ធនាគារ	៤.៤២៣.៩៨១	៨.៥៧៧.០៤៤	៣៥.១៦៩.២៩៤	១៤.១៤៧.៧០១	៤២៦.៩៦៤	៦២.៧៤១.៩៨៤
លិខិតឥណទាន	១.២៧៧.៥៩៣	៤.៩៥១.៩៨៧	២.៩៤៦.៥៥០	-	-	៩.១៧៦.១៣០
ទឹកប្រាក់ ទូទាត់ដុល (ការប្តូររូបិយប័ណ្ណបរទេស-ការការពារហានិភ័យនៃលំហូរសាច់ប្រាក់)						
- (លំហូរសាច់ប្រាក់ចូល)	-	-	-	-	-	-
- លំហូរសាច់ប្រាក់ចេញ	-	-	-	-	-	-
លំហូរសាច់ប្រាក់សុទ្ធ	-	-	-	-	-	-
សរុប	១៨០.៤១៨.៣០៥	១៣.៥២៦.០៣១	៣៨.១១៥.៨៤៤	១៤.១៤៧.៧០១	៤២៦.៩៦៤	២៧៦.៦៣៤.៨៤៥
សមមូលនឹងពាន់រៀល (កំណត់សម្គាល់ ៥)	៧៤២.៧៨២.១៦២	៥៥.៦៨៦.៦៧០	១៥៦.៩២២.៩៣០	៥៨.២៤៦.០៨៥	១.៧៥៧.៨១១	១.០១៥.៣៩៥.៦៥៨

(ii) ហ្វាស៊ីលីតឺហិរញ្ញវត្ថុផ្សេងៗ

ហ្វាស៊ីលីតឺហិរញ្ញវត្ថុផ្សេងៗ ក៏ត្រូវបានរួមបញ្ចូលនៅក្នុងតារាងខាងលើដែរ ដោយផ្អែកតាមកាលបរិច្ឆេទក្នុងកិច្ចសន្យាដំបូងគេបង្អស់ដូចបានបង្ហាញនៅក្នុងកំណត់សម្គាល់លេខ ៣៥ (គ)។

ធនាគារ អេស៊ីលីដា ភីអិលស៊ី និង ក្រុមហ៊ុនបុត្រសម្ព័ន្ធ

កំណត់សម្គាល់លើរបាយការណ៍ហិរញ្ញវត្ថុ (ត)

នៅថ្ងៃទី៣១ ខែធ្នូ ឆ្នាំ២០២៣ សម្រាប់ដំណាច់ការិយបរិច្ឆេទដែលបានបញ្ចប់

៣៩. តម្លៃសមស្របនៃឧបករណ៍ហិរញ្ញវត្ថុ

ឧបករណ៍ហិរញ្ញវត្ថុរួមមានទ្រព្យសកម្មហិរញ្ញវត្ថុ និងបំណុលហិរញ្ញវត្ថុដូចមានក្នុងកំណត់សម្គាល់លេខ៣៨។ សម្ព័ន្ធធនាគារ និងធនាគារមានក្របខណ្ឌ និងគោលនយោបាយ ដែលបានបង្កើតឡើងដែលផ្តល់ការណែនាំទាក់ទងនឹងការពិចារណាជាក់ស្តែង គោលការណ៍ និងវិធីសាស្ត្រវិភាគសម្រាប់ការបង្កើតការវាយតម្លៃដោយប្រុងប្រយ័ត្នចំពោះឧបករណ៍ហិរញ្ញវត្ថុដែលបានវាស់វែងដោយតម្លៃសមស្រប។

តម្លៃសមស្របគឺជាថ្លៃដែលត្រូវទទួលបានដើម្បីលក់ទ្រព្យសកម្ម ឬបង់ដើម្បីផ្ទេរបំណុលក្នុងប្រតិបត្តិការតាមលេខរៀងប្រតិបត្តិការ រវាងអ្នកចូលរួមទីផ្សារនៅកាលបរិច្ឆេទកំណត់។

ការវាយតម្លៃឧបករណ៍ហិរញ្ញវត្ថុ ត្រូវបានកំណត់ដោយការយោងទៅលើតម្លៃដែលបានដកស្រង់នៅក្នុងទីផ្សារសកម្ម ឬដោយប្រើបច្ចេកទេសវាយតម្លៃ ដោយផ្អែកលើធាតុចូលដែលអាចសង្កេតបាន ឬការបញ្ចូលដែលមិនអាចគ្រប់គ្រងបាន។ ការវិនិច្ឆ័យរបស់អ្នកគ្រប់គ្រង ត្រូវបានអនុវត្តក្នុងការជ្រើសរើស និងអនុវត្តប៉ារ៉ាម៉ែត្រសមស្រប ការសន្មត និងបច្ចេកទេសគំរូដែលការបញ្ចូលប៉ារ៉ាម៉ែត្រខ្លះ ឬទាំងអស់មិនត្រូវបានគេសង្កេតឃើញក្នុងការទទួលបានតម្លៃជាក់ស្តែង។

ការកែតម្រូវការវាយតម្លៃ គឺជាផ្នែកសំខាន់មួយនៃដំណើរការវាយតម្លៃ។ ការកែតម្រូវការវាយតម្លៃដើម្បីឆ្លុះបញ្ចាំងពីភាពមិនប្រាកដប្រជានៃការវាយតម្លៃជាទូទៅចំពោះផលិតផលដែលមិនសូវមានលក្ខណៈស្តង់ដារ មិនត្រូវបានគេជួញដូរ និងមានលក្ខណៈស្មុគស្មាញ។ ការកែតម្រូវការវាយតម្លៃ សម្ព័ន្ធធនាគារ និងធនាគារអនុវត្តតាមវិធីសាស្ត្រដែលពិចារណាលើកត្តាផ្សេងៗដូចជា សន្ទនីយភាព ការទិញលក់ Spread និងតម្លៃដែលមិនអាចស្ទង់បាន និងធាតុផ្សំនៅក្នុងទីផ្សារ និងភាពមិនច្បាស់លាស់នៅក្នុងការសន្មត និងប៉ារ៉ាម៉ែត្រ។

សម្ព័ន្ធធនាគារ និងធនាគារបន្តលើកស្ទួយការបង្កើត វិធីសាស្ត្រវាយតម្លៃ និងដំណើរការដើម្បីធានាថាការកំណត់ដ៏សមហេតុផលនៃតម្លៃសមស្រប។

ការកំណត់តម្លៃសមស្រប

សម្ព័ន្ធធនាគារ និងធនាគារចាត់ថ្នាក់ឧបករណ៍ហិរញ្ញវត្ថុដោយវាស់វែងតាមតម្លៃសមស្រប តាមឋានានុក្រមដូចខាងក្រោមដែលឆ្លុះបញ្ចាំង ធាតុចូលសំខាន់ៗ ក្នុងការវាស់វែងតម្លៃសមស្រប៖

- កម្រិតទី១ ធាតុចូលនៃវិធីសាស្ត្រវាយតម្លៃដែលបានតម្លៃដកស្រង់ (មិនទាន់មាននិយ័តកម្មកែតម្រូវ) ចំពោះទ្រព្យសកម្ម ឬបំណុលនៅក្នុងទីផ្សារសកម្ម។
- កម្រិតទី២ ធាតុចូលនៃវិធីសាស្ត្រវាយតម្លៃរួមមាន៖
 - សម្រង់តម្លៃសម្រាប់ទ្រព្យសកម្ម និងបំណុលស្រដៀងគ្នានៅក្នុងទីផ្សារសកម្ម។ ឬ
 - សម្រង់តម្លៃសម្រាប់ទ្រព្យសកម្ម និងបំណុលស្រដៀងគ្នា នៅក្នុងទីផ្សារមិនសកម្ម។ ឬ
 - ធាតុចូលដែលអាចសង្កេតបានសម្រាប់ទ្រព្យសកម្ម ឬបំណុល មិនថាដោយការទទួលខុសត្រូវដោយផ្ទាល់ ឬដោយប្រយោលសម្រាប់រយៈពេលពេញមួយឆ្នាំនៃឧបករណ៍ហិរញ្ញវត្ថុ។

ធនាគារ អេស៊ីលីដា ភីអិលស៊ី និង ក្រុមហ៊ុនបុត្រសម្ព័ន្ធ

កំណត់សម្គាល់លើរបាយការណ៍ហិរញ្ញវត្ថុ (ត)

នាថ្ងៃទី៣១ ខែធ្នូ ឆ្នាំ២០២៣ សម្រាប់ដំណាច់ការិយបរិច្ឆេទដែលបានបញ្ចប់

៣៩. តម្លៃសមស្របនៃឧបករណ៍ហិរញ្ញវត្ថុ (ត)

ការកំណត់តម្លៃសមស្រប (ត)

កម្រិតទី៣ ធាតុចូលមួយ ឬច្រើនទៅលើវិធីសាស្ត្រវាយតម្លៃគឺមិនអាចមើលឃើញច្បាស់ និងសារៈសំខាន់ចំពោះការវាស់វែង តម្លៃសមស្រប។

ទ្រព្យសកម្ម និងបំណុលហិរញ្ញវត្ថុ ត្រូវបានចាត់ថ្នាក់ជាកម្រិត១ នៅពេលដែលការវាយតម្លៃផ្អែកលើតម្លៃដែលបាន ដកស្រង់សម្រាប់ទ្រព្យសកម្ម ឬបំណុលដូចគ្នានៅក្នុងទីផ្សារសកម្ម។

ទ្រព្យសកម្ម និងបំណុលហិរញ្ញវត្ថុ ត្រូវបានចាត់ទុកថា គេដកស្រង់នៅក្នុងទីផ្សារសកម្ម ប្រសិនបើតម្លៃអាចរកបានពី ប្រភពដែលបានបោះពុម្ពផ្សាយ និងអាចទុកចិត្តបានហើយតម្លៃទាំងនោះតំណាងឱ្យប្រតិបត្តិការជាក់ស្តែង និងកើតឡើង ទៀងទាត់ក្នុងទីផ្សារផ្អែកលើមូលដ្ឋានដំហោងដៃ (Arm's Length Basis)។

នៅពេលដែលតម្លៃសមស្រប ត្រូវបានកំណត់ដោយប្រើប្រាស់សម្រង់តម្លៃនៃទ្រព្យសកម្មនិងបំណុល ស្រដៀងគ្នានៅ ក្នុងទីផ្សារសកម្ម ឬសម្រង់តម្លៃនៃទ្រព្យសកម្ម និងបំណុលស្រដៀងគ្នា ឬប្រហាក់ប្រហែលនៅក្នុងទីផ្សារមិនសកម្ម ទ្រព្យសកម្ម និងបំណុលទាំងនោះ ត្រូវបានចាត់ថ្នាក់ជាកម្រិតទី២។ ក្នុងករណីដែលសម្រង់តម្លៃទូទៅមិនអាចរកបាន សម្ព័ន្ធធនាគារ និង ធនាគារកំណត់តម្លៃសមស្របដោយផ្អែកលើបច្ចេកទេសវាយតម្លៃដែលប្រើប្រាស់ម៉ែត្រទីផ្សារជាធាតុចូល។ បច្ចេកទេស វាយតម្លៃភាគច្រើនប្រើទិន្នន័យទីផ្សារដែលអាចអង្កេតបានរាប់បញ្ចូល តែមិនកំណត់ចំពោះខ្សែកោងទិន្នផលតម្លៃភាគហ៊ុន ភាពប្រែប្រួល និងអត្រាប្តូរប្រាក់បរទេស។

ទ្រព្យសកម្ម និងបំណុលហិរញ្ញវត្ថុ ត្រូវបានចាត់ថ្នាក់ជាកម្រិតទី៣ ប្រសិនបើការវាយតម្លៃរបស់ពួកគេរួមបញ្ចូលធាតុ ចូលសំខាន់ៗដែលមិនផ្អែកលើទិន្នន័យទីផ្សារដែលអាចអង្កេតបាន។ ធាតុចូលបែបនេះត្រូវបានកំណត់ដោយផ្អែកលើធាតុ ចូល ដែលអាចសង្កេតបានមានលក្ខណៈស្រដៀងគ្នាតាមការសង្កេតជាប្រវត្តិសាស្ត្រ ឬបច្ចេកទេសវិភាគផ្សេងៗ។

ប្រសិនបើតម្លៃ ឬសម្រង់តម្លៃមិនអាចរកបានសម្រាប់ឧបករណ៍ ឬឧបករណ៍ប្រហាក់ប្រហែលតម្លៃសមស្រប នឹងត្រូវបាន បង្កើតឡើងដោយប្រើបច្ចេកទេសវាយតម្លៃ ឬ Mark-to-Model។ ការវិនិច្ឆ័យអាចត្រូវបានទាមទារដើម្បីវាយតម្លៃតម្រូវការសម្រាប់ ការកែតម្រូវការវាយតម្លៃ ដើម្បីឆ្លុះបញ្ចាំងឱ្យបានត្រឹមត្រូវនូវប៉ារ៉ាម៉ែត្រដែលមិនអាចគ្រប់គ្រងបាន។ ម៉ូដែលវាយតម្លៃក៏ត្រូវ ពិចារណាលើទិន្នន័យប្រតិបត្តិការដែលពាក់ព័ន្ធដូចជាឥណ្ឌាប្រតិទាន។ ធាតុចូលត្រូវបានកំណត់មូលដ្ឋាន និងបន្ថែមដើម្បី ទទួលបានតម្លៃសមស្រប។

ធនាគារ អេស៊ីលីដា ភីអិលស៊ី និង ក្រុមហ៊ុនបុត្រសម្ព័ន្ធ

កំណត់សម្គាល់លើរបាយការណ៍ហិរញ្ញវត្ថុ (ត)

នាថ្ងៃទី៣១ ខែធ្នូ ឆ្នាំ២០២៣ សម្រាប់ដំណាច់ការិយបរិច្ឆេទដែលបានបញ្ជប់

៣៩. តម្លៃសមស្របនៃឧបករណ៍ហិរញ្ញវត្ថុ (ត)

ការកំណត់តម្លៃសមស្រប (ត)

តារាងខាងក្រោមបង្ហាញពីតម្លៃសមស្របរបស់ទ្រព្យសកម្ម និងបំណុលហិរញ្ញវត្ថុ ដែលបានវិភាគតាមកម្រិតផ្សេងៗក្នុងឋានានុក្រមនៃតម្លៃសមស្របនាថ្ងៃទី៣១ ខែធ្នូ ឆ្នាំ២០២៣ និងឆ្នាំ២០២២៖

	សម្ព័ន្ធធនាគារ				ធនាគារ			
	កម្រិតទី១ ដុល្លារអាមេរិក	កម្រិតទី២ ដុល្លារអាមេរិក	កម្រិតទី៣ ដុល្លារអាមេរិក	សរុប ដុល្លារអាមេរិក	កម្រិតទី១ ដុល្លារអាមេរិក	កម្រិតទី២ ដុល្លារអាមេរិក	កម្រិតទី៣ ដុល្លារអាមេរិក	សរុប ដុល្លារអាមេរិក
ថ្ងៃទី៣១ ខែធ្នូ ឆ្នាំ២០២៣								
ទ្រព្យសកម្មហិរញ្ញវត្ថុ								
ការវិនិយោគហិរញ្ញវត្ថុ	-	-	១៨៩.៦៧០	១៨៩.៦៧០	-	-	១៨៩.៦៧០	១៨៩.៦៧០
ឧបករណ៍ហិរញ្ញវត្ថុនិស្សន្ទ	-	-	៥.៧៤៦.៦៨៦	៥.៧៤៦.៦៨៦	-	-	៥.៧៤៦.៦៨៦	៥.៧៤៦.៦៨៦
ទ្រព្យសកម្មហិរញ្ញវត្ថុសរុប	-	-	៥.៩៣៦.៣៥៦	៥.៩៣៦.៣៥៦	-	-	៥.៩៣៦.៣៥៦	៥.៩៣៦.៣៥៦
សមមូលលើការជំរុញ (កំណត់សម្គាល់ ៥)	-	-	២៤.២៥០.០១៤	២៤.២៥០.០១៤	-	-	២៤.២៥០.០១៤	២៤.២៥០.០១៤

ធនាគារ អេស៊ីលីដា ភីអិលស៊ី និង ក្រុមហ៊ុនបុត្រសម្ព័ន្ធ

កំណត់សម្គាល់លើរបាយការណ៍ហិរញ្ញវត្ថុ (ត)

នាថ្ងៃទី៣១ ខែធ្នូ ឆ្នាំ២០២៣ សម្រាប់ដំណាច់ការិយបរិច្ឆេទដែលបានបញ្ចប់

៣៩. តម្លៃសមស្របនៃឧបករណ៍ហិរញ្ញវត្ថុ (ត)

ការកំណត់តម្លៃសមស្រប (ត)

	សម្ព័ន្ធធនាគារ				ធនាគារ			
	កម្រិតទី១ ដុល្លារអាមេរិក	កម្រិតទី២ ដុល្លារអាមេរិក	កម្រិតទី៣ ដុល្លារអាមេរិក	សរុប ដុល្លារអាមេរិក	កម្រិតទី១ ដុល្លារអាមេរិក	កម្រិតទី២ ដុល្លារអាមេរិក	កម្រិតទី៣ ដុល្លារអាមេរិក	សរុប ដុល្លារអាមេរិក
ថ្ងៃទី៣១ ខែធ្នូ ឆ្នាំ២០២២								
ទ្រព្យសកម្មហិរញ្ញវត្ថុ								
ការវិនិយោគហិរញ្ញវត្ថុ	-	-	១៨៩.៦៧០	១៨៩.៦៧០	-	-	១៨៩.៦៧០	១៨៩.៦៧០
ឧបករណ៍ហិរញ្ញវត្ថុនិស្សន្ទ	-	-	៩.៦៣០.៥៩៣	៩.៦៣០.៥៩៣	-	-	៩.៦៣០.៥៩៣	៩.៦៣០.៥៩៣
ទ្រព្យសកម្មហិរញ្ញវត្ថុសរុប	-	-	៩.៨២០.២៦៣	៩.៨២០.២៦៣	-	-	៩.៨២០.២៦៣	៩.៨២០.២៦៣
សមមូលនិងពាស់រៀល (កំណត់សម្គាល់ ៥)	-	-	៤០.៤៣០.០២២	៤០.៤៣០.០២២	-	-	៤០.៤៣០.០២២	៤០.៤៣០.០២២

ពុំមានការផ្ទេរពីការវាស់វែងនៃតម្លៃសមស្របរវាងកម្រិតទី១ និងកម្រិតទី២ និងពុំមានការផ្ទេរចូល និងចេញកម្រិតទី៣ នៃការវាស់វែងតម្លៃសមស្រប ក្នុងអំឡុងពេល៣ខែ និង ១២ខែដែលបានបញ្ចប់នៅថ្ងៃទី៣១ ខែធ្នូ ឆ្នាំ២០២៣ (ឆ្នាំ២០២២៖ មិនមាន)។

ធនាគារ អេស៊ីលីដា ភីអិលស៊ី និង ក្រុមហ៊ុនបុត្រសម្ព័ន្ធ

កំណត់សម្គាល់លើរបាយការណ៍ហិរញ្ញវត្ថុ (ត)

នាថ្ងៃទី៣១ ខែធ្នូ ឆ្នាំ២០២៣ សម្រាប់ដំណាច់ការិយបរិច្ឆេទដែលបានបញ្ចប់

៣៩. តម្លៃសមស្របនៃឧបករណ៍ហិរញ្ញវត្ថុ (ត)

(ក) ឧបករណ៍ហិរញ្ញវត្ថុវាស់វែងតាមតម្លៃសមស្រប

នាកាលបរិច្ឆេទនៃរបាយការណ៍ ឧបករណ៍ហិរញ្ញវត្ថុនិស្សន្ទរបស់សម្ព័ន្ធធនាគារ និងធនាគារត្រូវបានកំណត់តម្លៃដោយប្រើប្រាស់វិធីសាស្ត្រលំហូរសាច់ប្រាក់ដែលបានធ្វើអប្បបរមា និងត្រូវបានរៀបរយជាមួយអ្នកផ្តល់សេវាប្តូរអត្រាការប្រាក់។ នៅក្រោមវិធីសាស្ត្រលំហូរសាច់ប្រាក់ដែលបានធ្វើអប្បបរមា លំហូរសាច់ប្រាក់នាថ្ងៃអនាគតត្រូវបានប៉ាន់ស្មានលើអត្រាការប្រាក់យោងទៅការិយបរិច្ឆេទថ្មី (ពីខ្សែកោងទិន្នផលដែលអាចកំណត់បាននាចុងកាលបរិច្ឆេទនៃរបាយការណ៍) និងអត្រាការប្រាក់ក្នុងកិច្ចសន្យា ត្រូវបានធ្វើអប្បបរមាក្នុងអត្រាដែលឆ្លុះបញ្ចាំងពីហានិភ័យឥណទានរបស់សមភាគី។

(ខ) ឧបករណ៍ហិរញ្ញវត្ថុ មិនត្រូវបានវាស់វែងតាមតម្លៃសមស្រប

នាកាលបរិច្ឆេទនៃរបាយការណ៍ តម្លៃសមស្របនៃឧបករណ៍ហិរញ្ញវត្ថុរបស់សម្ព័ន្ធធនាគារ និងធនាគារ មានតម្លៃប្រហែលទៅនឹងតម្លៃយោងរបស់វា។

តម្លៃសមស្របដែលបានប៉ាន់ស្មាន គឺផ្អែកលើវិធីសាស្ត្រនិងការសន្មតដូចខាងក្រោម៖

i. ប្រាក់បញ្ញើនៅធនាគារផ្សេងៗ

ប្រាក់បញ្ញើនៅធនាគារផ្សេងៗរួមមាន គណនីចរន្តដែលមិនមែនជាការប្រាក់ ប្រាក់បញ្ញើសន្សំ និងប្រាក់បញ្ញើចរន្ត។ តម្លៃសមស្របនៃប្រាក់បញ្ញើនៅធនាគារផ្សេងៗមានតម្លៃប្រហាក់ប្រហែលនឹងតម្លៃយោងរបស់ខ្លួននៅកាលបរិច្ឆេទនៃការរាយការណ៍ដោយសារឥណទានរយៈពេលខ្លីនៃឧបករណ៍ទាំងនេះ។

ii. ការវិនិយោគហិរញ្ញវត្ថុ

- ការវិនិយោគហិរញ្ញវត្ថុនៅ FVOCI

ការវិនិយោគហិរញ្ញវត្ថុនៅ FVOCI រួមមានការវិនិយោគរបស់ធនាគារនៅក្នុង Credit Bureau Holding (Cambodia) Ltd ដោយ ៥% នៃការវិនិយោគសាច់ប្រាក់មូលធន និង ១% តាមរយៈសមាគមធនាគារនៅកម្ពុជា ដែលមានសមតុល្យ ១៥៣.៥២៩ ដុល្លារអាមេរិក និងការវិនិយោគនៅក្នុង SWIFT ដែលតម្រូវដោយ SWIFT SCRL ចំពោះសមាជិក ទាំងអស់របស់ខ្លួនដែលមានសមតុល្យ ៣៦.១៤១ ដុល្លារអាមេរិក នាថ្ងៃទី៣១ ខែធ្នូ ឆ្នាំ២០២៣ (ឆ្នាំ២០២២៖ មាន ១៥៣.៥២៩ ដុល្លារអាមេរិក និង ៣៦.១៤១ដុល្លារអាមេរិករៀងគ្នា)។ តម្លៃសមស្របនៃមូលបត្រវិនិយោគទាំងនេះ មិនអាចវាស់វែងដោយភាពជឿជាក់នា កាលបរិច្ឆេទនៃរបាយការណ៍នោះទេ។ ការវិនិយោគទាំងនេះមិនអាចប្តូរ ឬផ្ទេរបាននោះទេ ហើយក៏មិនមានទីផ្សារផងដែរ។ សម្ព័ន្ធធនាគារ និងធនាគារមិនមានបំណងលុបចោលការវិនិយោគទាំងនេះទេ។

- ការវិនិយោគហិរញ្ញវត្ថុតាមថ្លៃដើមបានរំលស់

ការវិនិយោគហិរញ្ញវត្ថុតាមថ្លៃដើមបានរំលស់រួមមាន មូលបត្រអាចជួញដូរបាន ដែលបោះផ្សាយដោយធនាគារជាតិ នៃកម្ពុជា ដែលមានឥណទានតិចជាងមួយឆ្នាំ។ តម្លៃសមស្របនៃការវិនិយោគហិរញ្ញវត្ថុប្រហាក់ប្រហែលនឹងតម្លៃយោងរបស់ខ្លួននៅកាលបរិច្ឆេទនៃការរាយការណ៍ ដោយសារឥណទានរយៈពេលខ្លីរបស់ឧបករណ៍ទាំងនេះ។ មូលបត្របំណុលរួមមានសញ្ញាប័ណ្ណសម្រាប់ប្រតិបត្តិការអាជីវកម្ម និងសញ្ញាប័ណ្ណរដ្ឋ ដែលត្រូវបានគិតតាមថ្លៃដើមបានរំលស់ និងមានគោលបំណងក្នុងការទិញដើម្បីរក្សាទុកការទូទាត់សងតាមឥណទាន និងទទួលបានការប្រាក់តែប៉ុណ្ណោះ។

ធនាគារ អេស៊ីលីដា ភីអិលស៊ី និង ក្រុមហ៊ុនបុត្រសម្ព័ន្ធ

កំណត់សម្គាល់លើរបាយការណ៍ហិរញ្ញវត្ថុ (ត)

នៅថ្ងៃទី៣១ ខែធ្នូ ឆ្នាំ២០២៣ សម្រាប់ដំណាច់ការិយបរិច្ឆេទដែលបានបញ្ចប់

៣៩. តម្លៃសមស្របនៃឧបករណ៍ហិរញ្ញវត្ថុ (ត)

(ខ) ឧបករណ៍ហិរញ្ញវត្ថុ មិនត្រូវបានវាស់តាមតម្លៃសមស្រប (ត)

iii. ឥណទាន និងបុរេប្រទាន

តម្លៃសមស្របនៃឥណទាន និងបុរេប្រទានគឺ ផ្អែកលើប្រតិបត្តិការទីផ្សារដែលអាចសង្កេតបាន។ នៅពេលដែលមិនមានប្រតិបត្តិការទីផ្សារដែលអាចកត់សម្គាល់បានតាមតម្លៃសមស្របត្រូវបានប៉ាន់ប្រមាណដោយប្រើគំរូវាយតម្លៃ ដូចជាបច្ចេកទេសលំហូរសាច់ប្រាក់ដែលមានអប្បបរមាតម្លៃ។ ការបញ្ចូលទៅក្នុងបច្ចេកទេសវាយតម្លៃមានការបាត់បង់អាយុកាលឥណទានដែលរំពឹងទុក អត្រាការប្រាក់ជាមុន និងប្រភពដើម ឬការរាលដាលទីផ្សារបន្ទាប់។ ចំពោះឱនភាពនៃតម្លៃឥណទានផ្អែកលើវត្ថុបញ្ជាក់នៃតម្លៃសមស្រប ត្រូវបានវាស់វែងដោយផ្អែកលើតម្លៃនៃវត្ថុបញ្ជាក់មូលដ្ឋាន។

ការបញ្ចូលទៅក្នុងម៉ូដែលអាចរួមបញ្ចូលទិន្នន័យពីភាគីទីបី និងព័ត៌មានដែលទទួលបានពីអ្នកចូលរួមទីផ្សារផ្សេងៗដែលរួមបញ្ចូលទាំងទិន្នន័យដំបូង និងបន្ទាប់នៃប្រតិបត្តិការដែលបានសង្កេត។ តម្លៃយោងរបស់វាប្រហាក់ប្រហែលទៅនឹងតម្លៃសមស្របនៅកាលបរិច្ឆេទនៃការរាយការណ៍។

iv. ប្រាក់បញ្ញើរបស់ធនាគារ និងស្ថាប័នហិរញ្ញវត្ថុផ្សេងៗ និងប្រាក់បញ្ញើរបស់អតិថិជន

តម្លៃសមស្របនៃប្រាក់បញ្ញើរបស់ធនាគារ និងស្ថាប័នហិរញ្ញវត្ថុផ្សេងៗ និងប្រាក់បញ្ញើរបស់អតិថិជន ដែលមានឥណទានតិចជាង ១ឆ្នាំ មានតម្លៃប្រហាក់ប្រហែលនឹងតម្លៃយោងរបស់វា ដោយសារប្រាក់បញ្ញើទាំងនេះមានរយៈពេលខ្លី។ ទន្ទឹមនឹងតម្លៃសមស្របនៃប្រាក់បញ្ញើរបស់ធនាគារ និងស្ថាប័នហិរញ្ញវត្ថុផ្សេងៗ និងប្រាក់បញ្ញើរបស់អតិថិជនដែលមានឥណទានលើសពី ១ឆ្នាំ ត្រូវបានគេរំពឹងថាមានតម្លៃប្រហាក់ប្រហែលនឹងតម្លៃយោងរបស់វាចាប់ពីសម្ព័ន្ធធនាគារ និងធនាគារ បានផ្តល់អត្រាការប្រាក់ប្រហាក់ប្រហែលគ្នាទៅនឹងឧបករណ៍ដែលមានឥណទាន និងលក្ខខណ្ឌឥណទានស្រដៀងគ្នាដែរ។

តម្លៃសមស្របប៉ាន់ស្មាននៃប្រាក់បញ្ញើដែលមិនមានកាលកំណត់ រាប់ទាំងប្រាក់បញ្ញើដែលគ្មានការប្រាក់ និងប្រាក់បញ្ញើដែលអាចដកបានតាមតម្រូវការ គឺជាចំនួនទឹកប្រាក់ដែលត្រូវសងនាកាលបរិច្ឆេទនៃការរាយការណ៍។

v. ប្រាក់បញ្ញើតាមច្បាប់

ការធានាដើមទុន និងទុនបម្រុងកាតព្វកិច្ចរបស់ធនាគារ គឺជាទុនបម្រុងអប្បបរមាដែលត្រូវបានតម្រូវដោយធនាគារជាតិនៃ កម្ពុជា។ ប្រាក់បញ្ញើនេះនឹងត្រូវបង្វិលជូនធនាគារវិញ នៅពេលធនាគារស្ម័គ្រចិត្តបញ្ចប់ប្រតិបត្តិការអាជីវកម្មរបស់ខ្លួននៅក្នុងប្រទេសកម្ពុជា ហើយប្រាក់តម្កល់នេះ មិនសម្រាប់ប្រើក្នុងប្រតិបត្តិការប្រចាំថ្ងៃរបស់ធនាគារទេ។ តម្លៃសមស្របគឺជាតម្លៃយោងនាកាលបរិច្ឆេទនៃរបាយការណ៍។

ប្រាក់តម្កល់ធានាដើមទុន និងតម្រូវការទុនបម្រុងរបស់ធនាគារអេស៊ីលីដា ឡាវ លីមីធីត តំណាងឱ្យទុនបម្រុងអប្បបរមាដែលបានតម្រូវដោយ BOL។ ប្រាក់បញ្ញើទាំងនេះមិនមែនសម្រាប់ប្រើប្រាស់ក្នុងប្រតិបត្តិការប្រចាំថ្ងៃរបស់ធនាគារ អេស៊ីលីដា ឡាវ លីមីធីត នោះទេ ហើយអាចបង្វិលមកវិញបានប្រសិនបើធនាគារឈប់ប្រតិបត្តិការរបស់ខ្លួនក្នុងប្រទេសឡាវដោយស្ម័គ្រចិត្ត។ ប៉ុន្តែសមតុល្យនៃប្រាក់តម្កល់ធានាដើមទុនដែលលើស ៥ លានប្រាក់គីបឡាវ អាចប្រើប្រាស់បានសម្រាប់ប្រតិបត្តិការប្រចាំថ្ងៃ។ តម្លៃសមស្រប គឺជាសមតុល្យយោងនាកាលបរិច្ឆេទនៃការរាយការណ៍។

ធនាគារ អេស៊ីលីដា ភីអិលស៊ី និង ក្រុមហ៊ុនមូលបត្រសម្ព័ន្ធ

កំណត់សម្គាល់លើរបាយការណ៍ហិរញ្ញវត្ថុ (ត)

នាថ្ងៃទី៣១ ខែធ្នូ ឆ្នាំ២០២៣ សម្រាប់ដំណាច់ការិយបរិច្ឆេទដែលបានបញ្ចប់

៣៩. តម្លៃសមស្របនៃឧបករណ៍ហិរញ្ញវត្ថុ (ត)

(ខ) ឧបករណ៍ហិរញ្ញវត្ថុ មិនត្រូវបានវាស់តាមតម្លៃសមស្រប (ត)

v. ប្រាក់បញ្ញើតាមច្បាប់ (ត)

ដោយអនុលោមតាមប្រកាសលេខ ០០៩ ស្តីពីការផ្តល់អាជ្ញាបណ្ណដល់ក្រុមហ៊ុនមូលបត្រ និងអ្នកតំណាងមូលបត្រដែលចេញដោយនិយ័តករមូលបត្រកម្ពុជា ACS តម្រូវឱ្យដាក់ប្រាក់បញ្ញើតាមបទប្បញ្ញត្តិទៅក្នុងគណនីធនាគាររបស់និយ័តករមូលបត្រកម្ពុជា ដែលរក្សាទុកជាមួយធនាគារ ជាតិ នៃ កម្ពុជា សម្រាប់ប្រតិបត្តិការជាលម្អិតកណ្តាលមូលបត្រនៅក្នុងព្រះរាជាណាចក្រកម្ពុជា។ ប្រាក់បញ្ញើទាំងនេះមិនអាចប្រើប្រាស់ក្នុងប្រតិបត្តិការប្រចាំថ្ងៃរបស់ខ្លួនទេ ហើយអាចបង្វិលមកវិញបានប្រសិនបើ ACS ឈប់ប្រតិបត្តិការរបស់ខ្លួនក្នុងប្រទេសកម្ពុជាដោយស្ម័គ្រចិត្ត។ តម្លៃសមស្រប ជាសមតុល្យយោងនាកាលបរិច្ឆេទនៃការរាយការណ៍។

vi. ទ្រព្យសកម្មផ្សេងៗ និងបំណុលផ្សេងៗ

តម្លៃយោងនៃទ្រព្យសកម្មហិរញ្ញវត្ថុផ្សេងៗ និងបំណុលហិរញ្ញវត្ថុផ្សេងៗ ត្រូវបានសន្មតថាប្រហាក់ប្រហែលនឹងតម្លៃសមស្របរបស់វា ដោយសារគណនីទាំងនេះមិនមានតម្លៃប្រែប្រួលជាសារវន្តទៅតាមអត្រាទីផ្សារនោះទេ។

vii. ប្រាក់កម្ចី បំណុលបន្ទាប់បន្សំ និងបំណុលភតិសន្យា

តម្លៃសមស្របនៃប្រាក់កម្ចី បំណុលបន្ទាប់បន្សំ និងបំណុលភតិសន្យា ត្រូវបានប៉ាន់ស្មាន ដោយធ្វើអប្បបរមាលំហូរសាច់ប្រាក់ប៉ាន់ស្មាននាពេលអនាគត ដោយប្រើអត្រាការប្រាក់លើទីផ្សារដែលអនុវត្តទូទៅ ចំពោះប្រាក់កម្ចី ដែលមានទម្រង់ហានិភ័យប្រហាក់ប្រហែលគ្នា។ ទោះជាយ៉ាងណាក៏ដោយ មានតែអត្រាការប្រាក់ដែលមានចុះកិច្ចសន្យាដែលត្រូវបានអះអាង និងត្រូវបានផ្តល់ដោយម្ចាស់បំណុលតែប៉ុណ្ណោះ ដែលអាចរកបាននាកាលបរិច្ឆេទនៃការរាយការណ៍ជំនួសឱ្យអត្រាការប្រាក់នៅលើទីផ្សារជាមូលដ្ឋាន។ សម្ព័ន្ធធនាគារ និងធនាគារជឿជាក់ថា អត្រាការប្រាក់ដែលមិនមានភាពខុសគ្នាជាសារវន្តពីអត្រាការប្រាក់លើទីផ្សារជាមូលដ្ឋានទេ ហើយក៏មិនមានការប្រែប្រួលអត្រាការប្រាក់ ចំពោះហានិភ័យឥណទានរបស់សម្ព័ន្ធធនាគារ និងធនាគារ នាកាលបរិច្ឆេទនៃការរាយការណ៍នោះទេ ដោយយោងទៅតាមការពិចារណារបស់ម្ចាស់ប្រាក់កម្ចី នាកាលបរិច្ឆេទនៃរបាយការណ៍។ តាមមូលដ្ឋាននេះ តម្លៃ សមស្របរបស់ប្រាក់កម្ចី បំណុលបន្ទាប់បន្សំ និងបំណុលភតិសន្យា មានតម្លៃប្រហាក់ប្រហែលនឹងតម្លៃយោងរបស់វានាកាលបរិច្ឆេទនៃការរាយការណ៍។

ធនាគារ អេស៊ីលីដា ភីអិលស៊ី និង ក្រុមហ៊ុនបុត្រសម្ព័ន្ធ

កំណត់សម្គាល់លើរបាយការណ៍ហិរញ្ញវត្ថុ (ត)

នាថ្ងៃទី៣១ ខែធ្នូ ឆ្នាំ២០២៣ សម្រាប់ដំណាច់ការិយបរិច្ឆេទដែលបានបញ្ចប់

៤០. ការគ្រប់គ្រងហានិភ័យដើមទុន

វត្ថុវិស័យរបស់សម្ព័ន្ធធនាគារ និងធនាគារក្នុងការគ្រប់គ្រងដើមទុន គឺមានលក្ខណៈ ទូលំទូលាយជាង “មូលធន” ដែលបានបង្ហាញនៅក្នុងតារាងតុល្យការនៃរបាយការណ៍ស្ថានភាពហិរញ្ញវត្ថុនេះ មានដូចខាងក្រោមនេះ៖

- អនុលោមតាមតម្រូវការដើមទុនដែលកំណត់ដោយធនាគារជាតិ នៃ កម្ពុជា
- ការពារលទ្ធភាពរបស់សម្ព័ន្ធធនាគារ និងធនាគារក្នុងការបន្តនិរន្តរភាពអាជីវកម្ម ដើម្បីឱ្យធនាគារអាចបន្តផ្តល់ផលប្រយោជន៍ដល់ភាគហ៊ុនិក និង ដល់ភាគីផ្សេងៗដែលពាក់ព័ន្ធនឹងធនាគារ និង
- រក្សាមូលដ្ឋានដើមទុនរឹងមាំដើម្បីគាំទ្រដល់ការអភិវឌ្ឍអាជីវកម្ម

ធនាគារជាតិ នៃកម្ពុជា តម្រូវឱ្យធនាគារពាណិជ្ជទាំងអស់ត្រូវ៖ (i) រក្សាដើមទុនអប្បបរមា (ii) រក្សាមូលនិធិផ្ទាល់សុទ្ធរបស់ធនាគារយ៉ាងហោចណាស់ឱ្យស្មើនឹងដើមទុនអប្បបរមា និង (iii) អនុលោមតាមអនុបាតសាធនភាព អនុបាតក្របខណ្ឌសន្ទនីយភាព និង អនុបាតប្រុងប្រយ័ត្នផ្សេងៗទៀត។

តារាងខាងក្រោម សង្ខេបពីសមាសភាពនៃមូលធនបច្ចុប្បន្នគ្រប់គ្រងតាមតម្រូវការរបស់ធនាគារជាតិ នៃ កម្ពុជា ហើយចំនួននេះផ្អែកលើរបាយការណ៍ហិរញ្ញវត្ថុរួម និងដោយឡែកនាថ្ងៃទី៣១ ខែធ្នូ ឆ្នាំ២០២៣ និងឆ្នាំ២០២២។

	សម្ព័ន្ធធនាគារ			
	២០២៣ ដុល្លារអាមេរិក	២០២២ ដុល្លារអាមេរិក	២០២៣ ពាន់រៀល (កំណត់សម្គាល់ ៥)	២០២២ ពាន់រៀល (កំណត់សម្គាល់ ៥)
ដើមទុនថ្នាក់ទី១				
ដើមទុន	៤៣៣.១៦៣.០១៩	៤៣៣.១៦៣.០១៩	១.៧៦៩.៤៧០.៩៣៣	១.៧៨៣.៣៣២.១៤៩
បុព្វលាភភាគហ៊ុន	១១.៧០៦.២១៥	១១.៧០៦.២១៥	៤៧.៨១៩.៨៨៨	៤៨.១៩៤.៤៨៧
ចំណេញរក្សាទុក	២១០.៦៧០.៣៧២	២៣១.៩៩៦.១១៨	៨៦០.៥៨៨.៤៧០	៩៥៥.១២៨.០១៨
ទុនបម្រុងទូទៅ យោងតាមប្រកាសរបស់ធនាគារជាតិ នៃ កម្ពុជា	៥២៤.៥៧៦.៥៥២	៥២៤.៥៧៦.៥៥២	២.១៤២.៨៩៥.២១៥	២.១៥៩.៦៨១.៦៦៥
ដក៖ ទ្រព្យសកម្មអរូបី	(១០.៧៦១.៣០៨)	(១០.៨៧៧.៤០៦)	(៤៣.៩៥៩.៩៤៣)	(៤៤.៧៨២.២៨១)
ដក៖ ឥណទានភាគីពាក់ព័ន្ធ	(១៣.៥៣៩.៩២៨)	(១៤.៦៥១.៧៩៦)	(៥៥.៣១០.៦០៦)	(៦០.៣២១.៤៤៤)
ដក៖ ការខាតបង់ផ្សេងៗ	(៥៩.៦៤៩.២៣០)	(៥៣.៨១៤.៨៩១)	(២៤៣.៦៦៧.១០៥)	(២២១.៥៥៥.៩០៦)
	<u>១.០៩៦.១៦៥.៦៩២</u>	<u>១.១២២.០៩៧.៨១១</u>	<u>៤.៤៧៧.៨៣៦.៨៥២</u>	<u>៤.៦១៩.៦៧៦.៦៨៨</u>
ដើមទុនថ្នាក់ទី២ ដើមទុនបំពេញបន្ថែម				
សំវិធានធនទូទៅ យោងតាមប្រកាសធនាគារជាតិ នៃ កម្ពុជា	៦២.៨៤១.២៩៤	៦៥.០១៥.៨៧០	២៥៦.៧០៦.៦៨៦	២៦៧.៦៧០.៣៣៧
បំណុលបន្ទាប់បន្សំ (*)	១១៦.៧៤៩.២៥៦	១២៧.៤៧៩.៧៧០	៤៧៦.៩២០.៧១១	៥២៤.៨៣៤.២១៣
ដក៖ ការចូលរួមភាគកម្មតាមតម្លៃសុទ្ធចុះបញ្ជីក្នុងគ្រឹះស្ថាន ធនាគារឬហិរញ្ញវត្ថុ	(២.០១០.០០០)	(២.០១០.០០០)	(៨.២១០.៨៥០)	(៨.២៧៥.១៧០)
	<u>១៧៧.៥៨០.៥៥០</u>	<u>១៩០.៤៨៥.៦៤០</u>	<u>៧២៤.៤១៦.៥៤៧</u>	<u>៧៨៤.២២៩.៣៨០</u>
	<u>១.២៧៣.៧៤៦.២៤២</u>	<u>១.៣១២.៥៨៣.៤៥១</u>	<u>៥.២០២.២៥៣.៣៩៩</u>	<u>៥.៤០៣.៩០៦.០៦៨</u>

ធនាគារ អេស៊ីប៊ីជា ភីអិលស៊ី និង ក្រុមហ៊ុនបុត្រសម្ព័ន្ធ

កំណត់សម្គាល់លើរបាយការណ៍ហិរញ្ញវត្ថុ (ត)

នាថ្ងៃទី៣១ ខែធ្នូ ឆ្នាំ២០២៣ សម្រាប់ដំណាច់ការិយបរិច្ឆេទដែលបានបញ្ជប់

៤០. ការគ្រប់គ្រងហានិភ័យដើមទុន (ត)

	ធនាគារ			
	២០២៣ ដុល្លារអាមេរិក	២០២២ ដុល្លារអាមេរិក	២០២៣ លានរៀល (កំណត់សម្គាល់ ៥)	២០២២ លានរៀល (កំណត់សម្គាល់ ៥)
ដើមទុនជាក់ទី១				
ដើមទុន	៤៣៣.១៦៣.០១៩	៤៣៣.១៦៣.០១៩	១.៧៦៩.៤៧០.៩៣៣	១.៧៨៣.៣៣២.១៤៩
បុព្វលាភភាគហ៊ុន	១១.៧០៦.២១៥	១១.៧០៦.២១៥	៤៧.៨១៩.៨៨៨	៤៨.១៩៤.៤៨៧
ចំណេញរក្សាទុក	១៨២.៦៦១.៨២៥	២១៣.២៦៧.១០១	៧៤៦.១៧៣.៥៥៥	៨៧៨.០២០.៦៥៥
ទុនបម្រុងទៅយោងតាមប្រកាស ធនាគារជាតិ នៃ កម្ពុជា	៥១០.៧៤១.៥៥៦	៥១០.៧៤១.៥៥៦	២.០៨៦.៣៧៩.២៥៦	២.១០២.៧២២.៩៨៦
ដក៖ ទ្រព្យសកម្មអរូបី	(៩.៨២៩.៤៥៥)	(១០.៣១៨.៤២៤)	(៤០.១៥៣.៣២៤)	(៤២.៤៨០.៩៥២)
ដក៖ ឥណទានភាគីពាក់ព័ន្ធ	(១៣.០៧៤.៣៣៣)	(១៤.១៧១.៨៥៣)	(៥៣.៤០៨.៦៥០)	(៥៨.៣៤៥.៥១៩)
	<u>១.១១៥.៣៦៨.៨២៧</u>	<u>១.១៤៤.៣៨៧.៦១៤</u>	<u>៤.៥៥៦.២៨១.៦៥៨</u>	<u>៤.៧១១.៤៤៣.៨០៦</u>
ដើមទុនជាក់ទី២ ដើមទុនបំពេញបន្ថែម				
សំវិធានធនទូទៅយោងតាមប្រកាសធនាគារជាតិ នៃ កម្ពុជា	៦១.៤១៦.៥០៤	៦៣.៧០៤.៩៤៨	២៥០.៨៨៦.៤១៩	២៦២.២៧៣.២៧១
បំណុលបន្ទាប់បន្សំ (*)	១១៦.៧៤៩.២៥៦	១២៧.៤៧៩.៧៧០	៤៧៦.៩២០.៧១១	៥២៤.៨៣៤.២១៣
ដក៖ ការចូលរួមភាគកម្មតាមតម្លៃសុទ្ធចុះបញ្ជីក្នុងគ្រឹះស្ថាន ធនាគារប្រហិរញ្ញវត្ថុ	(៧១.៣១២.៧១៦)	(៧១.៣១២.៧១៦)	(២៩១.៣១២.៤៤៥)	(២៩៣.៥៩៤.៤៥២)
	<u>១០៦.៨៥៣.០៤៤</u>	<u>១១៩.៨៦៩.០០២</u>	<u>៤៣៦.៤៩៤.៦៨៥</u>	<u>៤៩៥.៥១៣.០៣២</u>
	<u>១.២២២.២២១.៨៧១</u>	<u>១.២៦៤.២៥៦.៦១៦</u>	<u>៥.០៩២.៧៧៦.៣៤៣</u>	<u>៥.២០៧.៩៥៦.៨៣៨</u>

(*) បំណុលបន្ទាប់បន្សំនេះត្រូវបានអនុម័តដោយធនាគារជាតិ នៃ កម្ពុជា ដើម្បីចាត់ចែងជាផ្នែកនៃដើមទុនបំពេញបន្ថែម និងបង្ហាញតែចំនួនប្រាក់ដើមដែលនៅសល់តែប៉ុណ្ណោះ។

ធនាគារ អេស៊ីប៊ីជា ភីអិលស៊ី និង ក្រុមហ៊ុនបុត្រសម្ព័ន្ធ

កំណត់សម្គាល់លើរបាយការណ៍ហិរញ្ញវត្ថុ (ត)

នាថ្ងៃទី៣១ ខែធ្នូ ឆ្នាំ២០២៣ សម្រាប់ដំណាច់ការិយបរិច្ឆេទដែលបានបញ្ចប់

៤១. យថាភាពនៃពន្ធ

នៅថ្ងៃទី៦ ខែមីនា ឆ្នាំ២០២០ ថ្ងៃទី៦ ខែសីហា ឆ្នាំ២០២១ និងថ្ងៃទី២៦ ខែមេសា ឆ្នាំ២០២២ នាយកដ្ឋានសវនកម្មពន្ធសហគ្រាសនៃអគ្គនាយកដ្ឋានពន្ធដារ (“GDT”) បានចេញលិខិតមួយទៅកាន់ធនាគារដើម្បីធ្វើការវាយតម្លៃពន្ធសារជាថ្មីសម្រាប់ការិយបរិច្ឆេទ ឆ្នាំ២០១៨ ឆ្នាំ២០១៩ ឆ្នាំ២០២០ និងឆ្នាំ២០២១។

ធនាគារបានផ្តល់ឯកសារមួយចំនួន តាមការស្នើសុំទៅឱ្យ GDT។ នាកាលបរិច្ឆេទនៃរបាយការណ៍នេះ អគ្គនាយកដ្ឋានពន្ធដារមិនទាន់បានស្នើសុំឯកសារបន្ថែមទៀតពីធនាគារ ហើយក៏មិនទាន់បានចេញលទ្ធផលទាក់ទងទៅនឹងការវាយតម្លៃពន្ធទាំងនេះឡើងវិញនៅឡើយទេ។

៤២. ការធ្វើចំណាត់ថ្នាក់ឡើងវិញនូវសមតុល្យប្រៀបធៀប

សមតុល្យមួយចំនួននៅក្នុងរបាយការណ៍ហិរញ្ញវត្ថុដែលបានប្រៀបធៀប ត្រូវបានធ្វើចំណាត់ថ្នាក់ឡើងវិញដើម្បីឱ្យស្របតាមការបង្ហាញគណនេយ្យក្នុងការិយបរិច្ឆេទបច្ចុប្បន្ន។ អ្នកគ្រប់គ្រងជឿជាក់ថា ការធ្វើចំណាត់ថ្នាក់ឡើងវិញទាំងនេះនឹងឆ្លុះបញ្ចាំងកាន់តែច្បាស់អំពីលក្ខណៈប្រតិបត្តិការ និងមិនមានផលប៉ះពាល់ណាមួយទៅលើចំណេញ ឬខាតក្នុងការិយបរិច្ឆេទចាស់ឡើយ។

សង្ខេបនៃការផ្លាស់ប្តូរដែលកើតឡើងពីការធ្វើចំណាត់ថ្នាក់ឡើងវិញបានបង្ហាញដូចខាងក្រោម៖

របាយការណ៍ស្ថានភាពហិរញ្ញវត្ថុរួម

	២០២២ (មុនការធ្វើចំណាត់ ថ្នាក់ឡើងវិញ) ដុល្លារអាមេរិក	ផលប៉ះពាល់នៃ ការធ្វើចំណាត់ ថ្នាក់ឡើងវិញ ដុល្លារអាមេរិក	២០២២ (បន្តការធ្វើចំណាត់ ថ្នាក់ឡើងវិញ) ដុល្លារអាមេរិក	២០២២ (មុនការធ្វើចំណាត់ ថ្នាក់ឡើងវិញ) ពាន់រៀល (កំណត់សម្គាល់ ៥)	ផលប៉ះពាល់នៃ ការធ្វើចំណាត់ ថ្នាក់ឡើងវិញ ពាន់រៀល (កំណត់សម្គាល់ ៥)	២០២២ (បន្តការធ្វើចំណាត់ ថ្នាក់ឡើងវិញ) ពាន់រៀល (កំណត់សម្គាល់ ៥)
ដើមទុន	-	-	-	១.៧៨៣.៣៣២.១៤៩	(៥០.៦៨០.០៧៣)	១.៧៣២.៦៥២.០៧៦
បុព្វលាភភាគហ៊ុន	-	-	-	៤៨.១៩៤.៤៨៧	៤០.៩៧២	៤៨.២៣៥.៤៥៩
ទុនបម្រុង - ទុនបម្រុង ផ្សេងៗ	-	-	-	២.៦៥៥.៩១៣.២១៩	៥០.៦៣៩.១០១	២.៧០៦.៥៥២.៣២០

ធនាគារ អេស៊ីប៊ីជា ភីអិលស៊ី និង ក្រុមហ៊ុនបុត្រសម្ព័ន្ធ

កំណត់សម្គាល់លើរបាយការណ៍ហិរញ្ញវត្ថុ (ត)

នាថ្ងៃទី៣១ ខែធ្នូ ឆ្នាំ២០២៣ សម្រាប់ដំណាច់ការិយបរិច្ឆេទដែលបានបញ្ចប់

៤២. ការធ្វើចំណាត់ថ្នាក់ឡើងវិញនូវសមតុល្យប្រៀបធៀប (ត)

របាយការណ៍ស្ថានភាពហិរញ្ញវត្ថុដោយឡែក

	ឆមាសរយៈពេលនៃ		ឆមាសរយៈពេល		ឆមាសរយៈពេល	
	២០២២ (មុនរបាយការណ៍ធ្វើចំណាត់ ថ្នាក់ឡើងវិញ) ដុល្លារអាមេរិក	ការធ្វើ ចំណាត់ថ្នាក់ ឡើងវិញ ដុល្លារអាមេរិក	២០២២ (បន្តធ្វើចំណាត់ ថ្នាក់ឡើងវិញ) ដុល្លារអាមេរិក	២០២២ (មុនរបាយការណ៍ធ្វើចំណាត់ ថ្នាក់ឡើងវិញ) ពាន់រៀល (កំណត់សម្គាល់ ៥)	ឆមាសរយៈពេល នៃការ ធ្វើចំណាត់ថ្នាក់ ឡើងវិញ ពាន់រៀល (កំណត់សម្គាល់ ៥)	២០២២ (បន្តធ្វើចំណាត់ថ្នាក់ ឡើងវិញ) ពាន់រៀល (កំណត់សម្គាល់ ៥)
ដើមទុន	-	-	-	១.៧៨៣.៣៣២.១៤៩	(៥០.៦៨០.០៧៣)	១.៧៣២.៦៥២.០៧៦
បុព្វលាភភាគហ៊ុន	-	-	-	៤៨.១៩៤.៤៨៧	៤០.៩៧២	៤៨.២៣៥.៤៥៩
ទុនបម្រុង - ទុនបម្រុង ផ្សេងៗ	-	-	-	២.៨០៨.១៨០.១៧៦	៥០.៦៣៩.១០១	២.៨៥៨.៨១៩.២៧៧

៤៣. ព្រឹត្តិការណ៍ក្រោយការិយបរិច្ឆេទរបាយការណ៍

មិនមានព្រឹត្តិការណ៍សំខាន់ ដែលបានកើតឡើងក្រោយចុងបញ្ចប់ការិយបរិច្ឆេទនៃរបាយការណ៍ និងនៅថ្ងៃ
អនុញ្ញាតនៃរបាយការណ៍ហិរញ្ញវត្ថុទាំងនេះ ដែលតម្រូវឱ្យមានការកែតម្រូវ និងការលាតត្រដាងព័ត៌មាននៅក្នុងរបាយការណ៍
ហិរញ្ញវត្ថុនេះឡើយ។

៤៤. ការអនុម័តលើរបាយការណ៍ហិរញ្ញវត្ថុ

របាយការណ៍ហិរញ្ញវត្ថុរួម និងរបាយការណ៍ហិរញ្ញវត្ថុដោយឡែក នាថ្ងៃទី៣១ ខែធ្នូ ឆ្នាំ២០២៣ និងសម្រាប់ដំណាច់
ការិយបរិច្ឆេទ ដែលបានបញ្ចប់ ត្រូវបានអនុម័ត និងអនុញ្ញាតឱ្យចេញផ្សាយដោយ ក្រុមប្រឹក្សាភិបាលនៅថ្ងៃទី៧ ខែកុម្ភៈ
ឆ្នាំ២០២៤។



ការិយាល័យកណ្តាល ៖ អគារលេខ១១ មហាវិថីព្រះមុនីវង្ស
សង្កាត់ស្រះចក ខណ្ឌដូនពេញ រាជធានីភ្នំពេញ



ទូរស័ព្ទ ៖ ០២៣ ៩៩៤ ៧៧៧ / ៤៣០ ៩៩៩ | ទូរសារ ៖ ០២៣ ៤៣០ ៥៥៥
acledabank@acledabank.com.kh | www.acledabank.com.kh
ប្រអប់សំបុត្រលេខ ៖ ១១៤៩ | SWIFT Code ៖ ACLBKHPP



ការិយាល័យទំនាក់ទំនងអតិថិជន (បម្រើ ២៤ម៉ោង)
ទូរស័ព្ទ ៖ ០២៣ ៩៩៤ ៤៤៤, ០១៥ ៩៩៩ ២៣៣
inquiry@acledabank.com.kh